Catálogo de las Plantas Vasculares de la República Argentina II

Acanthaceae–Euphorbiaceae
(Dicotyledoneae)

Fernando O. Zuloaga
Osvaldo Morrone (editores)

Missouri Botanical Garden Press

Mapa de Argentina
con provincias y límites

Argentina showing provincial
names and boundaries

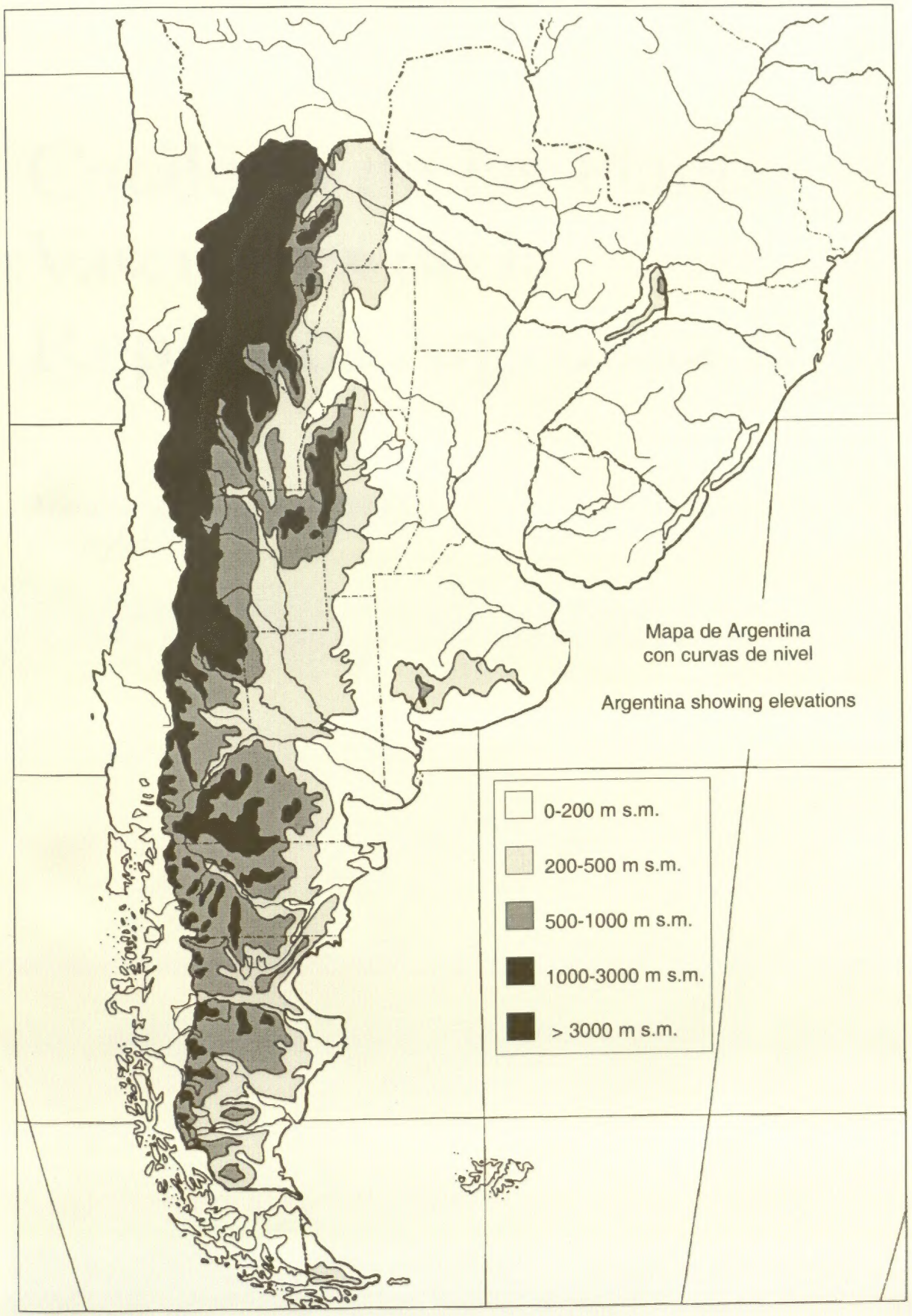
Mapa de Argentina
con curvas de nivel
Argentina showing elevations
0-200 m s.m.
200-500 m s.m.
500-1000 m s.m.
1000-3000 m s.m.
> 3000 m s.m.

Catálogo de las Plantas Vasculares de la República Argentina II

Acanthaceae – Euphorbiaceae
(Dicotyledoneae)

Catálogo de las Plantas Vasculares de la República Argentina II

Acanthaceae – Euphorbiaceae
(Dicotyledoneae)

Ref
QK1
.M833
1999
v.74
pt.1
c.3

Catálogo de las Plantas Vasculares de la República Argentina II

Acanthaceae – Euphorbiaceae
(Dicotyledoneae)

Fernando O. Zuloaga
Osvaldo Morrone (editores)

Missouri Botanical Garden Press

MISSOURI BOTANICAL
GARDEN LIBRARY

MONOGRAPHS IN SYSTEMATIC BOTANY
FROM THE MISSOURI BOTANICAL GARDEN

Volume 74

ISBN 0-915279-65-7
ISSN 0161-1542

AUTHORS' ADDRESS
Instituto de Botánica Darwinion
Labardén 200, Casilla de Correo 22
San Isidro 1642, Argentina

EDITOR
Victoria C. Hollowell

MANAGING EDITOR
Amy Scheuler McPherson

EDITORIAL ASSISTANT
Diana Gunter

TEXT FORMATTER
Barbara Mack

SECRETARY
Vicki Couture

Cover illustraton: *Passiflora mooreana* Hook. f. by V. Dudas.

Copyright © 1999 by Missouri Botanical Garden Press.
P.O. Box 299
St. Louis, Missouri 63166-0299, U.S.A.
All rights reserved.
Printed in U.S.A.

SUMARIO

Introducción vii

Introduction x

Autores y coautores de tratamientos de los taxones xii

Tabla 1. Lista de las familias y géneros citados para la Argentina, Acanthaceae a Euphorbiaceae xiv

Dicotyledoneae (Acanthaceae-Euphorbiaceae) 1

Dicotyledoneae (Fabaceae-Zygophyllaceae) 623

Bibliografía 1185

Apéndice 1. Nuevas combinaciones y nuevos nombres 1245

Apéndice 2. Lista de géneros y familias de la Argentina 1247

INTRODUCCIÓN

La República Argentina es el segundo país en superficie de América del Sur, con un área de 2,778,853 km^2. Se extiende desde los 21°50'S en el norte a los 55°30'S en el sur, y desde el océano Atlántico al este hasta la cordillera de los Andes al oeste; limita con Bolivia, Brasil, Chile, Paraguay y Uruguay. Abarca una gran diversidad de diferentes tipos de suelos y posee una topografía variada, desde planicies al nivel del mar hasta las altas cumbres de los Andes. El clima es también marcadamente diverso, desde húmedo y subtropical en los límites con Paraguay, Bolivia y Brasil, a templado-frío en el extremo sur de la Patagonia.

La mayor parte de la Argentina se encuentra dentro de la región fitogeográfica Neotropical (Cabrera, 1976d), hallándose 4 dominios representados en esta región. La mayor riqueza florística de la Argentina se halla en selvas subtropicales del dominio Amazónico situado en el norte del país. El dominio Chaqueño es a su vez la formación más extensa, con bosques subtropicales deciduos, estepas y sabanas desde el océano Atlántico a la región andina, y desde los límites con Bolivia y Paraguay hasta el norte de la provincia de Chubut. Al sur y oeste de Argentina se encuentra el dominio Andino-patagónico, que comprende los desiertos de altura de los Andes, la Puna y las estepas patagónicas, y el dominio Subantártico que comprende una angosta franja de bosques templados caducifolios y perennifolios a lo largo de los Andes patagónicos.

La presente publicación provee una lista crítica de Dicotyledoneae, incluyendo especies, géneros y familias (Tabla 1, 2). Los taxones fueron revisados críticamente, sobre la base de la bibliografía disponible y el análisis de especímenes de herbario, particularmente aquellos depositados en herbarios argentinos. A raíz de estos estudios, este catálogo incluye nueva información. Las combinaciones y nuevos nombres para la flora argentina se publican válidamente en el Apéndice 1.

Las familias botánicas se han agrupado en orden alfabético, siguiendo, en líneas generales, la clasificación establecida por Hunziker (1984b). Los géneros se ordenaron alfabéticamente en cada familia. Para cada taxón se da el nombre que se considera válido, se cita su autor o autores, los sinónimos relevantes para la Argentina, citas de fuentes bibliográficas, hábito, status, elevación, la distribución por provincias, presencia en países limítrofes, si se trata de una especie nativa, introducida o endémica para Argentina. Se citan asimismo especímenes representativos, y en algunos casos se añaden notas para aclarar la nomenclatura o dar otra información necesaria.

En este catálogo se consideran los géneros, especies, subespecies, variedades y formas previamente citadas para la República Argentina. Los géneros se ordenan alfabéticamente dentro de cada familia; en cada género se sigue el mismo criterio para especies, subespecies, variedades, etc. Se consideran las especies nativas y las exóticas naturalizadas, y se excluyen las especies cultivadas e híbridos. Los taxones considerados excluidos, las citas dudosas y los taxones dudosos se incluyeron, en orden alfabético, dentro de la familia respectiva. Como resultado de este trabajo, se confirma la presencia de 175 familias, 1395 géneros y 6896 especies de Dicotyledoneae para la Argentina.

A continuación se incluye un ejemplo del formato modelo para un taxón válido en el catálogo (para más detalle ver descripción del formato a continuación):

1) Nombre aceptado y autores
Aphelandra hieronymi Griseb.

2) Sinónimos
Sin.: *Odontophyllum hieronymi* (Griseb.) Sreem.

3) Referencias bibliográficas
Ref.: Wasshausen, 1975; Ezcurra, 1993b.

4) Hábito
Hábito: Arbusto.

5) Status
Status: Nativa.

6) Elevación
Elevación: 1000-2000 m.

7) Provincias en Argentina
Prov.: JU, SA.

8) Presencia en paises limítrofes
Paises limítrofes: BO.

9) Ejemplar de referencia
Ejemplar examinado: *Cabrera 32261* (SI).

10) Notas

11) Sinónimo con referencia cruzada al nombre aceptado
Odontophyllum hieronymi (Griseb.) Sreem. = **Aphelandra hieronymi** Griseb.
Ref.: Ezcurra, 1993b.

Senecio sundtii Phil.
Ref.: Cabrera, 1949b; Cabrera & Zardini, 1980.
Hábito: Subarbusto.
Status: Nativa.
Elevación: 3500-4500 m.
Prov.: CA, LR, SJ.
Paises limítrofes: CH.
Ejemplar examinado: *Krapovickas y Hunziker 5669* (LP).

Senecio sylvaticus L.
Ref.: Cabrera, 1949b; Cabrera & Zardini, 1980.
Hábito: Hierba.
Status: Adventicia.
Elevación: 600-1200 m.
Prov.: CHU, NE, RN.
Paises limítrofes: CH.
Ejemplar examinado: *Cabrera 5017* (LP).

Senecio tafiensis Cabrera = **Senecio hieronymi** Griseb.
Ref.: Cabrera & Zardini, 1980.

Senecio tandilensis Cabrera
Ref.: Cabrera & Zardini, 1980.
Hábito: Subarbusto.
Status: Endémica.
Elevación: 0-1000 m.
Prov.: BA.
Ejemplar examinado: *Spegazzini 97* (LP).

Senecio tarapacanus Phil. = **Senecio dryophyllus** Meyen & Walp.
Ref.: Cabrera, 1978, 1985; Cabrera & Zardini, 1980.

Senecio tehuelches (Speg.) Cabrera
Sin.: *Senecio miser* Hook. f. var. *tehuelches* Speg.
Ref.: Cabrera, 1971a; Cabrera & Zardini, 1980.
Hábito: Subarbusto.
Status: Endémica.
Elevación: 300-2100 m.
Prov.: CHU, NE, RN, SC.
Ejemplar examinado: *Cabrera 11180* (LP).

Senecio thermarum Phil. = **Senecio subumbellatus** Phil.
Ref.: Cabrera & Zardini, 1980.

Senecio tillandsiifolius Poepp. ex DC. = **Senecio chilensis** Less. var. **chilensis**
Ref.: Cabrera, 1971a; Cabrera & Zardini, 1980.

Senecio tilcarensis Cabrera
Ref.: Cabrera, 1978; Cabrera & Zardini, 1980.
Hábito: Subarbusto.
Status: Endémica.
Elevación: 2800-3100 m.
Prov.: JU.
Ejemplar examinado: *Cabrera y Hernández 13958* (holotipo, LP).

Senecio tocomarensis Cabrera & Zardini
Ref.: Cabrera & Zardini, 1980.
Hábito: Subarbusto.
Status: Endémica.
Elevación: ca. 4300 m.
Prov.: SA.
Ejemplar examinado: *Cabrera et al. 22535* (LP).

Senecio toroanus Cabrera
Ref.: Cabrera & Zardini, 1980.
Hábito: Subarbusto.
Status: Endémica.
Elevación: ca. 2000 m.
Prov.: ME, SJ.
Ejemplar examinado: *Cuezzo y Balegno 2001* (holotipo, LP).

Senecio trafulensis Cabrera
Ref.: Cabrera, 1971a; Cabrera & Zardini, 1980.
Hábito: Subarbusto.
Status: Endémica.
Elevación: 600-1500 m.
Prov.: CHU, NE, RN.
Ejemplar examinado: *Cabrera 5102* (LP).

Senecio tricephalus Kuntze
Sin.: *Senecio tupungatoi* Hauman
Ref.: Cabrera, 1971a; Cabrera & Zardini, 1980.
Hábito: Subarbusto.
Status: Endémica.
Elevación: 200-2100 m.
Prov.: ME, NE, SC.
Ejemplar examinado: *Boelcke 11256* (LP).

Senecio trichocaulon Baker
Sin.: *Senecio trichocodon* Baker var. *trichocaulon* (Baker) Cabrera
Ref.: Cabrera & Zardini, 1980.
Hábito: Hierba.
Status: Nativa.
Elevación: 0-1000 m.
Prov.: MI.
Paises limítrofes: BR.
Ejemplar examinado: *Bresolín 933* (LP).

Senecio trichocodon Baker
Sin.: *Senecio grüneri* Cabrera
Ref.: Cabrera & Zardini, 1980.
Hábito: Hierba.
Status: Nativa.
Elevación: 0-1000 m.
Prov.: MI.
Paises limítrofes: PA.
Ejemplar examinado: *Spegazzini s.n.* (LPS 104).

Senecio trichocodon Baker var. *trichocaulon* (Baker) Cabrera = **Senecio trichocaulon** Baker
Ref.: Cabrera & Zardini, 1980.

Senecio tricuspidatus Hook. & Arn. var. **dentatus** (Sch. Bip.) Cabrera
Sin.: *Senecio ibari* Phil., *Senecio longipes* Hook. f. var. *dentatus* Sch. Bip., *Senecio longipes* Hook. f., *Senecio longipes* Hook. f. var. *integrifolius* Sch. Bip.
Ref.: Cabrera, 1949b, 1971a; Cabrera & Zardini, 1980; Moore 1983.
Hábito: Arbusto.
Status: Nativa.
Elevación: 0-1200 m.
Prov.: TF.
Paises limítrofes: CH.
Ejemplar examinado: *Hunziker 8161* (LP).

Descripción del formato

Los nombres de familias y géneros y sus fundadores se citaron de acuerdo a Brummitt (1992).

Géneros aceptados. Se incluye nombre del género, en negrita, autor y número de especies.

Especies y taxones infraespecíficos aceptados. Los nombres aceptados se indican en negrita. Estos nombres han sido confirmados en la bibliografía citada en la línea 3 o mediante ejemplares de herbario citados en la línea 9. Se consultó toda la literatura pertinente y los herbarios estudiados son citados conforme a las siglas que figuran en Holmgren et al. (1990). Los autores de los taxones aceptados y sinónimos se abrevian de acuerdo a Brummitt & Powell (1992).

Sinonimia (Sin.). Luego del taxón válido se indican los sinónimos correspondientes en letra itálica, ordenados alfabéticamente. Aparte también aparecen los sinónimos individualmente, indicando su nombre aceptado (línea 11). Por lo general, sólo se citan los sinónimos importantes en Argentina. Se incluyen en algunos casos otros sinónimos, fundamentalmente para explicar usos taxonómicos o de nomenclatura.

Referencia (Ref.). La misma incluye el o los autores y año de publicación donde se hace referencia a una cita del taxón considerado y donde se pueden consultar datos adicionales, como la diagnosis original, una descripción completa, una figura y/u otras observaciones. Cabe destacar que la referencia no necesariamente incluye toda o parte de la sinonimia considerada en el presente trabajo. La cita completa de la bibliografía se halla en una sección bibliográfica aparte.

En las referencias de la sinonimia (línea 11) no se indican, en la mayoría de los casos, los sinónimos nomenclaturales y sí se colocan en todos los casos las referencias correspondientes de los sinónimos taxonómicos. En aquellos casos en que dicha referencia está ausente, esto implica que la sinonimia corresponde al criterio de los autores del presente catálogo.

Hábito. En este item se señala el hábito de las diferentes especies, como por ejemplo árbol, arbusto, hierba, subarbusto, o arbusto o árbol, etc.

Status. Se indica si la especie es nativa o introducida, naturalizada o subespontánea, y si es endémica para la Argentina.

Elevación. Se incluyen los rangos altitudinales aproximados para cada especie, en aquellos casos en que se pudo obtener la información correspondiente, ya sea de ejemplares de herbario o de la bibliografía.

Provincias (Prov.). Se indica la presencia del taxón en las 23 provincias y un Distrito Federal de la Argentina, las que han sido abreviadas de acuerdo con el siguiente esquema: BA: Buenos Aires; CA: Catamarca; CH: Chaco; CHU: Chubut; CO: Córdoba; COR: Corrientes; DF: Distrito Federal; ER: Entre Ríos; FO: Formosa; JU: Jujuy; LP: La Pampa; LR: La Rioja; ME: Mendoza; MI: Misiones; NE: Neuquén; RN: Río Negro; SA: Salta; SC: Santa Cruz; SE: Santiago del Estero; SF: Santa Fe; SJ: San Juan; SL: San Luis; TF: Tierra del Fuego e islas del Atlántico Sur; TU: Tucumán.

Paises limítrofes. Se señala si la especie se encuentra en los siguientes paises: BO: Bolivia; BR: Brasil; CH: Chile; PA: Paraguay; UR: Uruguay.

Ejemplar examinado. Finalmente se cita, como referencia de material de herbario, un especimen seleccionado y revisado en el presente catálogo, con el correspondiente acrónimo del herbario en que se encuentra. En aquellos casos en los que no fue posible examinar un ejemplar, el mismo se indica con un asterisco (*), correspondiendo a un especimen citado por el autor indicado en la referencia.

Bibliografía

En esta sección se incluyen las citas completas de los trabajos mencionados en el catálogo, ordenados alfabéticamente por autores y dentro de cada autor por fecha. En el caso de varios trabajos en el mismo año, se usan letras para distinguirlos. Los títulos de las revistas y series se abrevian de acuerdo al "B-P-H" (Lawrence et al., 1968) y al "B-P-H/S" (Bridson & Smith, 1991) y la mayoría de los títulos de los libros se citan completos, con el lugar de publicación y número de páginas o número de volúmenes.

Otras abreviaturas

Las siguientes abreviaturas, en la mayoría de los casos del latín botánico, son usadas luego de los nombres de los taxones para clarificar su situación taxonómica o nomenclatural:

auct. non = usado para indicar un nombre erróneamente aplicado.
com. pers. = comunicación personal.
comb. illeg. = publicado como combinación ilegítima.
comb. inval. = publicado como combinación inválida.
comb. superfl. = publicado como combinación superflua.
emend. = indica una modificación en los caracteres diagnósticos de un taxón; abreviatura seguida por el nombre del autor responsable de dicha modificación.
et al. = y otros.
ex = usado en la cita del autor de un nombre para hacer referencia al autor que ha publicado inválidamente un nombre y el autor que publicó el mismo válidamente.
f. = forma.
hom. illeg. = homónimo ilegítimo, un nombre ilegítimo.
nom. cons. = nombre conservado en el código internacional de nomenclatura botánica.
nom. illeg. = nombre ilegítimo.
nom. inval. = publicado como nombre inválido.
nom. nud. = nombre no acompañado por una descripción válida.
nom. superfl. = publicado como nombre superfluo.
p.p. = en parte.
pro syn. = publicado como sinónimo.
subsp. = subespecie.
var. = variedad.

Finalmente en el Apéndice 2 se incluye una lista de los géneros válidos (en redonda) y no válidos (en itálica), seguidos de la familia, o familias, donde los mismos han sido tratados. Se indican en negrita las familias en las que los géneros son tratados como válidos.

Agradecimientos

Deseamos expresar nuestro agradecimiento a las siguientes personas o instituciones: al Missouri Botanical Garden y a su director, Dr. Peter H. Raven por su estímulo y ayuda para hacer posible esta publicación; al Dr. Juan H. Hunziker y al personal del Instituto de Botánica Darwinion por el apoyo prestado a la realización del proyecto, y al Consejo Nacional de Investigaciones Científicas y Técnicas de la República Argentina (CONICET). Al Dr. Clodomiro Marticorena, por sus valiosas observaciones que permitieron enriquecer el trabajo final; de la misma forma deseamos agradecer al Dr. Luis Ariza Espinar por su detallada revisión final de la familia Asteraceae. Finalmente, deseamos expresar nuestro agradecimiento a Alejandra Garbini por su valiosa colaboración en la preparación del manuscrito y al Ing. Daniel Rodríguez por el desarrollo de la base de datos IRIS, elaborada en el Instituto Darwinion.

INTRODUCCIÓN

Introduction

Argentina is the second-largest country in South America, with a surface area of 2,778,853 km². It stretches from 21°50´S to 55°30´S, and west from the Atlantic Ocean to the summit of the Andes; its neighboring countries are Bolivia, Brazil, Chile, Paraguay and Uruguay. It encompasses a great diversity in soil types and topography, the latter varying from extensive seacoasts in the East across wide plains to the Andean Cordillera at its highest point, with peaks reaching to nearly 7000 m. Climates in Argentina range from humid and subtropical on the Paraguay-Bolivia border, to cold temperate in the southern extremities of Patagonia.

Most of Argentina is classified in the Neotropical phytogeographic region (Cabrera, 1976d), with four separate domains represented. The greatest floristic richness is found in the subtropical forests of the Amazonian domain, in the Yungas and Paranaense phytogeographic provinces in the north. The Chacoan domain is the most extensive formation in the country, with its deciduous subtropical forests, steppes, and savannas ranging from the Atlantic Ocean to the Andean foothills, and from the Paraguayan border to northern Chubut province. To the south, much of the western and southern portions of the country are included in the Andean-Patagonian domain; the Subantarctic domain is represented by a narrow area of temperate deciduous and evergreeen forests along the Andean Cordillera.

This treatment includes a checklist of Dicotyledoneae, including species in genera and families, known up to the present in Argentina (Table 1, 2). Each taxon was critically evaluated based on the literature and the authors own data. Herbarium specimens were also studied, particularly those found at Argentinean herbaria. As a consequence of these studies new data are presented in the checklist; all new combinations and new names are listed in Appendix 1.

Families are arranged alphabetically following, in general terms, Hunziker (1984b). Genera were alphabetically arranged within each family. Authors, relevant synonymy, references, distribution, vouchers and endemicity are given for each species. A note is included for additional information when necessary.

All genera, species, subspecies, varieties, and forms previously cited for Argentina are accounted for. Genera are arranged alphabetically, as well as species, subspecies, varieties and forms; native and naturalized exotic species were treated, while cultivated plants and hybrids were not included in the treatment. Taxa that were excluded from the flora of Argentina, or considered doubtful citations or dubious taxa, are listed within each family. As a result of this study, 175 families, 1395 genera, and 6896 species of Dicotyledoneae are validly considered for the flora of Argentina.

Following is an example of a valid taxon in the checklist:

1) Accepted name and authors

Aphelandra hieronymi Griseb.

2) Synonyms

Sin.: *Odontophyllum hieronymi* (Griseb.) Sreem.

3) References

Ref.: Wasshausen, 1975; Ezcurra, 1993b.

4) Habit

Hábito: Arbusto.

5) Status

Status: Nativa.

6) Elevation

Elevación: 1000-2000 m.

7) Provinces in Argentina

Prov.: JU, SA.

8) Presence in neighboring countries

Paises limítrofes: BO.

9) Voucher

Ejemplar examinado: *Cabrera 32261* (SI).

10) Notes

11) Synonyms cross-referenced to accepted name

Odontophyllum hieronymi (Griseb.) Sreem. = **Aphelandra hieronymi** Griseb.
Ref.: Ezcurra, 1993b.

Senecio vulgaris L.
Ref.: Cabrera, 1949b, 1963a, 1971a, 1974a, 1985; Cabrera & Zardini, 1980; Moore, 1983.
Hábito: Hierba.
Status: Adventicia.
Elevación: 0-1200 m.
Prov.: BA, ER, SC, TF.
Paises limítrofes: BO, CH, UR.
Ejemplar examinado: *Tweedie 322* (LP).

Senecio websteri Hook. f.
Sin.: *Senecio websteri* Hook. f. var. *subdiscoideus* A. Gray
Ref.: Cabrera, 1949b, 1971a; Cabrera & Zardini, 1980; Moore, 1983.
Hábito: Hierba.
Status: Nativa.
Elevación: 0-600 m.
Prov.: TF.
Paises limítrofes: CH.
Ejemplar examinado: *Torres 1147* (LP).

Senecio websteri Hook. f. var. *subdiscoideus* A. Gray = **Senecio websteri** Hook. f.
Ref.: Cabrera, 1971a; Cabrera & Zardini, 1980.

Senecio werdermannii Greenm.
Sin.: *Senecio modestus* Phil., hom. illeg.
Ref.: Cabrera 1949b; Cabrera & Zardini, 1980.
Hábito: Subarbusto.
Status: Nativa.
Elevación: 2000-3000 m.
Prov.: ME.
Paises limítrofes: CH.
Ejemplar examinado: *Ruiz Leal 7278* (LP).

Senecio wernerioides Wedd. = **Senecio breviscapus** DC.
Ref.: Cabrera & Zardini, 1980.

Senecio williamsii Phil. = **Senecio poeppigii** Hook. & Arn. var. **poeppigii**
Ref.: Cabrera & Zardini, 1980.

Senecio xanthocephalus Dusén = **Senecio fistulosus** Poepp. ex Less. var. **ochroleucus** (Hook. & Arn.) Cabrera
Ref.: Cabrera & Zardini, 1980.

Senecio xanthoxylon Phil. = **Senecio patagonicus** Hook. & Arn. var. **lobatifolius** (Hombr. & Jacquinot) Cabrera
Ref.: Cabrera & Zardini, 1980.

[Senecio xanthoxylon Phil. var. araneosula Speg.]
Ref.: Cabrera & Zardini, 1980.
Nota: Taxón dudoso.

Senecio xerophilus Phil.
Ref.: Cabrera, 1949b, 1978; Cabrera & Zardini, 1980.
Hábito: Subarbusto.
Status: Nativa.
Elevación: 3000-4600 m.
Prov.: JU, LR, SA, SJ.
Paises limítrofes: CH.
Ejemplar examinado: *Catalano 20* (LP).

Senecio yalae Cabrera
Ref.: Cabrera, 1978; Cabrera & Zardini, 1980.
Hábito: Hierba.
Status: Endemica.
Elevación: 2000-3800 m.
Prov.: JU, SA.
Ejemplar examinado: *Cabrera 19965* (LP).

Senecio yegua (Colla) Cabrera
Sin.: *Acrisione denticulata* (Hook. & Arn.) B. Nord., *Cacalia denticulata* Hook. & Arn., *Danaa yegua* Colla, *Senecio denticulatus* (Hook. & Arn.) DC., hom. illeg., *Senecio rancaguensis* J. Rémy, *Senecio ovalifolius* Turcz.
Ref.: Cabrera 1949b; Cabrera & Zardini, 1980; Nordenstam, 1985.
Hábito: Arbusto.
Status: Nativa.
Elevación: 500-1000 m.
Prov.: NE.
Paises limítrofes: CH.
Ejemplar examinado: *Boelcke 3882* (LP).

Senecio zapalae Cabrera
Ref.: Cabrera, 1971a; Cabrera & Zardini, 1980.
Hábito: Hierba.
Status: Endemica.
Prov.: NE.
Elevación: 600-1200 m.
Ejemplar examinado: *Ragonese 37* (holotipo, LP).

Senecio zosterifolius Hook. & Arn.
Sin.: *Haplostichia stolonifera* Phil., *Senecio cotuloides* Reiche, *Senecio graminifolius* Phil., *Senecio potamogetonifolius* Sch. Bip. ex Phil., *Senecio uliginosus* Phil.
Ref.: Cabrera, 1949b, 1971a; Cabrera & Zardini, 1980.
Hábito: Hierba.
Status: Nativa.
Elevación: 600-1500 m.
Prov.: NE, RN.
Paises limítrofes: CH.
Ejemplar examinado: *Cabrera 11243* (LP).

Seriola brasiliensis Less. = **Hypochaeris chillensis** (Kunth) Hieron.
Ref.: Cabrera, 1978.

Seriola brasiliensis Less. var. *parviflora* Hook. & Arn. = **Hypochaeris microcephala** (Sch. Bip.) Cabrera var. **microcephala**
Ref.: Cabrera, 1963a.

Seriola "incana Hook. & Arn. = **Hypochaeris incana** (Hook. & Arn.) Macloskie var. **incana**
Ref.: Cabrera, 1971a.

Seriola petiolaris Hook. & Arn. = **Hypochaeris petiolaris** (Hook. & Arn.) Griseb.
Ref.: Cabrera, 1963a.

Seriola tenuifolia Hook. & Arn. = **Hypochaeris tenuifolia** (Hook. & Arn.) Griseb. var. **tenuifolia**
Ref.: Cabrera, 1974a.

Details of the format

Names of families and genera, and their authors, were cited following Brummitt (1992).

Accepted genera. Accepted genera appear in boldface type, together with their author(s) and number of species in Argentina.

Accepted species and infraspecific taxa. Accepted names appear in boldface type. They have been confirmed in the literature references in item 3 or by herbarium specimens cited on the voucher line (item 9). An attempt was made to locate all relevant literature, and many specimens were consulted for specimen records; herbaria are cited following Holmgren et al. (1990). Author names follow Brummitt & Powell (1992).

Synonyms (Sin.). Synonyms appear in italics following the accepted name and also as individual entries cross-referenced to the accepted names (item 11). All basionyms and relevant synonyms to the flora of Argentina are accounted for; the basionym is cited first, followed by other synonyms alphabetically arranged.

Literature references (Ref.). This makes reference to a citation of the valid taxon, where the users can find additional information about the species, such as a description. This reference does not necessarily include the synonymy listed under each taxon.

Habit. The habit is detailed under each valid species, i.e., tree, shrub, herb, subshrub, shrub or tree.

Status. The species are considered native, introduced, naturalized or endemic to Argentina.

Elevation. Latitudinal ranges are given for each valid species, whenever that information was available.

Provinces (Prov.). Presence of each taxon is indicated for the 23 provinces and 1 Federal District in Argentina. The names of the provinces have been abbreviated as: BA: Buenos Aires; CA: Catamarca; CH: Chaco; CHU: Chubut; CO: Córdoba; COR: Corrientes; DF: Distrito Federal; ER: Entre Ríos; FO: Formosa; JU: Jujuy; LP: La Pampa; LR: La Rioja; ME: Mendoza; MI: Misiones; NE: Neuquén; RN: Río Negro; SA: Salta; SC: Santa Cruz; SE: Santiago del Estero; SF: Santa Fe; SJ: San Juan; SL: San Luis; TF: Tierra del Fuego e islas del Atlántico Sur; TU: Tucumán.

Neighboring countries (Paises limítrofes). Presence of the taxon in neighboring countries is cited as: BO: Bolivia; BR: Brazil; CH: Chile; PA: Paraguay; UR: Uruguay.

Voucher (Ejemplar examinado). One selected specimen is included, together with the herbarium where this voucher is located. In cases where no specimen was available for study, this was indicated by an asterisk (*), corresponding to a specimen cited by the author indicated in the reference.

Literature cited (Bibliografía)

All references are listed alphabetically and ordered by date for each author. Journal abbreviations follow "B-P-H" (Lawrence et al., 1968) and "B-P-H/S" (Bridson & Smith, 1991).

Other abbreviations

The following botanical abbreviations, most of them from botanical Latin, are used after species names for clarification of taxonomic or nomenclatural status:

auct. non = to indicate a name commonly misapplied.
com. pers. = personal communication.
comb. illeg. = published as an illegitimate combination.
comb. inval. = published as an invalid combination.
comb. superfl. = published as a superfluous combination.
emend. = denotes an alteration of the diagnostic characters of a taxon, followed by the name of the author responsible for the change.

et al. = and others.
ex = used in the author citations of names to link the name of an author who has not validly published a name with that of the author who validated the same name.
f. = form.
hom. illeg. = an illegitimate homonym.
nom. cons. = a conserved name.
nom. illeg. = an illegitimate name.
nom. inval. = published as an invalid name.
nom. nud. = a name unaccompanied by a description or reference to a published description.
nom. superfl. = published as a superfluous name.
p.p. = in part.
pro syn. = published as a synonym.
subsp. = subspecies.
var. = variety.

Appendix 2 includes all valid and nonvalid genera (in Roman and italics, respectively), followed by the family, or families, where they are treated; families in which the genus is considered valid are in boldface.

Acknowledgments

We express our gratitude to the director, Dr. Peter H. Raven, and staff of the Missouri Botanical Garden, to Dr. Juan H. Hunziker, and staff of the Instituto de Botánica Darwinion for their support in making this publication possible, and to the Consejo Nacional de Investigaciones Científicas y Técnicas de la República Argentina (CONICET). We also thank Dr. Clodomiro Marticorena and Dr. Luis Ariza Espinar for very helpful comments. Finally, we express our gratitude to Alejandra Garbini for her help in the final stages of preparation of this manuscript, and to Ing. Daniel Rodríguez for the development of the database IRIS, prepared at the Darwinion Institute.

Autores y coautores de tratamientos de los taxones e institución a la que pertenecen

Ahumada, L. Z. (CTESN): Aristolochiaceae, Euphorbiaceae (*Croton* y *Julocroton*).
Anderson, W. R. (MICH): Malpighiaceae.
Arambarri, A. M. (LPAG): Fabaceae (*Lotus*).
Arbo, M. M. (CTES): Bignoniaceae, Lentibulariaceae, Turneraceae.
Ariza Espinar, L. (CORD): Asteraceae.
Arroyo-Leuenberger, S. C. (B): Epacridaceae, Solanaceae (*Benthamiella*).
Bacigalupo, N. M. (SI): Callitrichicaceae, Caprifoliaceae.
Bacigalupo, N. M. & E. Cabral (SI, CTES): Rubiaceae.
Bacigalupo, N. M. & M. E. Múlgura (SI): Euphorbiaceae.
Barboza, G. (CORD): Geraniaceae, Solanaceae.
Brizuela, M. (BAFC): Fabaceae.
Cabrera, A. L. (SI): Asteraceae.
Cialdella, A. M. (SI): Fabaceae, Polygonaceae.
Chiapella, J. (CRUB): Calyceraceae, Campanulaceae, Stylidaceae.
Cocucci, A. A. (CORD): Solanaceae (*Nicotiana*).
Crespo, S. & R. L. Pérez-Moreau (SI): Loasaceae.
Cristóbal, C. L. (CTES): Sterculiaceae.
Deginani, N. B. (SI): Hydrophyllaceae, Passifloraceae.
Delucchi, G. (LP): Asteraceae.
Delucchi, G. & F. Achinelli (LP): Oleaceae.
Drewes, S. (BAFC): Fabaceae.
Ezcurra, C. E. (CRUB): Acanthaceae, Apocynaceae, Asclepiadaceae.
Ferrucci, S. (CTES): Sapindaceae, Tiliaceae.
Figueroa Romero, M. R. (LIL): Solanaceae (*Petunia*).
Fortunato, R. H. (BAB): Fabaceae.

Freire, S. E. (LP): Asteraceae.
Gamerro, J. C. (SI): Araliaceae.
Giberti, G. (BACP): Aquifoliaceae.
Giuliano, D. (LP): Asteraceae.
Gómez Sosa, E. V. (SI): Fabaceae.
Guaglianone, R. E. (SI): Combretaceae, Phytolaccaceae.
Hoc, P. (BAFC): Fabaceae.
Hunziker, J. H. (SI): Zygophyllaceae.
Iharlegui, L. (LP): Asteraceae.
Katinas, L. (LP): Asteraceae.
Kiesling, R. (SI): Cactaceae.
Krapovickas, A. (CTES): Convolvulaceae, Fabaceae (*Arachis*), Malvaceae.
Palacios, R. A. (BAFC): Fabaceae.
Pedersen, T. M. (CTES): Amaranthaceae.
Pérez-Moreau, R. L. & S. Crespo (BAB): Boraginaceae.
Peralta, I. (MERL): Portulacaceae.
Planchuelo, A. M. (ACOR): Fabaceae.
Pozner, R. (SI): Cucurbitaceae.
Romanutti, A. (CORD): Solanaceae.
Rotman, A. D. (JUA): Myrtaceae.
Rossow, R. A. †: Fabaceae.
Ruggiero, C. (LP): Asteraceae.
Sáenz, A. A. (LP): Asteraceae.
Sancho, G. (LP): Asteraceae.
Sanso, A.M. (SI) **& C.C. Xifreda** (LP): Buddlejaceae, Desfontainiaceae, Loganiaceae.
Subils, R. (CORD): *Euphorbia*.
Tortosa, R. (BAA): Rhamnaceae.
Tressens, S. (CTES): Lauraceae, Sapotaceae.
Tur, N. M. (LP): Podostemaceae.
Ulibarri, E. A. (SI): Fabaceae.
Urtubey, E. (LP): Asteraceae.
Vanni, R. (CTES): Fabaceae.
Volponi, C. (Comisión de Investigaciones Científicas, CIC, Provincia de Buenos Aires, LP): Caryophyllaceae.
Xifreda, C. C. (Comisión de Investigaciones Científicas, CIC, Provincia de Buenos Aires, LP): Aizoaceae, Basellaceae, Balanophoraceae, Caricaceae, Dipsacaceae, Gesneriaceae, Lamiaceae, Menispermaceae, Molluginaceae, Rutaceae, Scrophulariaceae, Simaroubaceae, Valerianaceae.
Xifreda, C. C. (LP) **& A. M. Sanso** (SI): Proteaceae, Violaceae.

Nota: La autoría en las familias Asteraceae y Fabaceae se indica al comienzo del tratamiento de las mismas. En aquellas familias en que no se indica autor, las mismas fueron realizadas por los editores de este catálogo.

Tabla 1. Lista de las familias de Dicotyledoneae citadas para la Argentina, de Acanthaceae a Euphorbiaceae, incluyendo número de géneros y especies, especies por género y número de especies endémicas (entre paréntesis).

Acanthaceae (17)	
Anisacanthus	1
Aphelandra	2 (1)
Carlowrightia	1
Dicliptera	6 (3)
Dyschoriste	4 (1)
Elytraria	1
Geissomeria	1
Hygrophila	2
Justicia	27 (7)
Lophostachys	1
Oplonia	1 (1)
Poikilacanthus	1
Ruellia	19
Schaueria	1
Stenandrium	3
Streblacanthus	1
Thunbergia	1
Aceraceae (1)	
Acer	1
Achatocarpaceae (1)	
Achatocarpus	2
Aextoxicaceae (1)	
Aextoxicon	1
Aizoaceae (7)	
Aptenia	1
Carpobrotus	2
Cypselea	1
Mesembryanthemum	2
Sesuvium	1
Tetragonia	1
Trianthema	2 (1)
Amaranthaceae (13)	
Alternanthera	27 (4)
Amaranthus	22 (2)
Blutaparon	1
Celosia	1
Chamissoa	3
Froelichia	3
Gomphrena	20 (4)
Guilleminea	2
Hebanthe	2
Herbstia	1
Iresine	1
Pfaffia	6
Pseudoplantago	1
Anacardiaceae (6)	
Astronium	3
Lithrea	2
Loxopterygium	1
Mauria	1
Schinopsis	3
Schinus	22 (6)
Annonaceae (3)	
Annona	1
Rollinia	3
Xylopia	1
Apiaceae (38)	
Ammi	2
Ammoselinum	1
Anthriscus	1
Apium	7
Asteriscium	4 (4)
Austropeucedanum	1 (1)
Azorella	15 (1)
Bolax	2
Bowlesia	8 (3)
Bupleurum	1
Caucalis	1
Centella	1
Conium	1
Coriandrum	1
Cyclospermum	1
Daucus	3
Diposis	1 (1)
Eryngium	29 (4)
Foeniculum	1
Gymnophyton	1 (1)
Huanaca	4 (1)
Hydrocotyle	13
Laretia	1
Lilaeopsis	4 (1)
Mulinum	13 (4)
Notiosciadium	1 (1)
Oenanthe	1
Oligocladus	1 (1)

Oreomyrrhis	2
Osmorhiza	4
Pastinaca	1
Pimpinella	1
Pozoa	2
Sanicula	2
Schizeilema	1
Spermolepis	1 (1)
Tordylium	1
Torilis	1

Apocynaceae (17)

Aspidosperma	4
Catharanthus	1
Condylocarpon	1
Elytropus	1
Forsteronia	5 (1)
Macropharynx	1 (1)
Macrosiphonia	4
Mandevilla	8 (1)
Mesechites	1
Peltastes	1
Prestonia	6
Rauvolfia	3
Rhabdadenia	2
Tabernaemontana	1
Thevetia	1
Vallesia	1
Vinca	1

Aquifoliaceae (1)

Ilex	6

Araliaceae (6)

Dendropanax	2
Hedera	1
Oreopanax	1
Pentapanax	2
Pseudopanax	1
Schefflera	1

Aristolochiaceae (2)

Aristolochia	25 (5)
Euglypha	1

Asclepiadaceae (32)

Amblyopetalum	1 (1)
Amblystigma	2 (2)
Araujia	5
Asclepias	8 (1)
Astephanus	1 (1)
Blepharodon	1
Cynanchum	10 (8)
Ditassa	4
Fischeria	1
Funastrum	3
Gonolobus	6
Grisebachiella	1
Gyrostelma	1
Hickenia	1 (1)
Jobinia	1
Macroscepis	1
Marsdenia	5 (1)
Matelea	5 (4)
Melinia	6 (5)
Metastelma	4 (3)
Mitostigma	13 (11)
Morrenia	9 (5)
Nautonia	1
Oxypetalum	31 (7)
Philibertia	6 (2)
Rojasia	1
Schistogyne	7 (3)
Schubertia	2
Tassadia	1
Telminostelma	2
Tweedia	4 (3)
Widgrenia	1

Asteraceae (222)

Abrotanella	4 (1)
Acanthospermum	2
Achillea	1
Achyrocline	8
Acmella	11 (2)
Acroptilon	1
Actinoseris	1
Adenocaulon	1
Adenostemma	2
Ageratum	1
Agoseris	1
Ambrosia	3
Ameghinoa	1 (1)
Angelphytum	8
Antennaria	2 (1)
Anthemis	1
Aphyllocladus	4 (3)
Apopyros	1
Arctium	1
Arctotheca	1
Arctotis	1
Arnica	1

Artemisia	9 (2)
Aspilia	6
Aster	7 (2)
Baccharidastrum	2
Baccharis	100 (24)
Barnadesia	1
Bellis	1
Belloa	6
Berroa	1
Bidens	12
Brachyclados	3 (2)
Brickellia	1
Burkartia	1 (1)
Calea	8
Calendula	2
Calyptocarpus	1
Carduus	4
Carthamus	1
Centaurea	9
Centipeda	1
Centratherum	2
Chaetanthera	20 (2)
Chamaemelum	1
Chaptalia	11 (1)
Chersodoma	4 (2)
Chevreulia	5 (1)
Chiliophyllum	3 (2)
Chiliotrichiopsis	3 (2)
Chiliotrichum	2
Chondrilla	1
Chrysanthellum	1
Chuquiraga	15 (9)
Cichorium	1
Cirsium	2
Clibadium	1
Cnicothamnus	2
Cnicus	1
Coleostephus	1
Conyza	23 (9)
Coreopsis	1
Cosmos	3
Cotula	3
Crepis	4
Criscia	1
Cuatrecasasiella	1
Cyclolepis	1 (1)
Cynara	1
Dahlia	1
Dasyphyllum	5
Delilia	1
Dinoseris	1
Dolichlasium	1 (1)
Doniophyton	2
Duseniella	1 (1)
Dyssodia	1
Eclipta	3
Egletes	1
Elephantopus	1
Emilia	1
Enhydra	1
Erechtites	3
Eriachaenium	1
Erigeron	18 (6)
Eupatorium	82 (10)
Facelis	3
Flaveria	2 (1)
Flourensia	12 (11)
Gaillardia	4 (2)
Galinsoga	6 (1)
Gamochaeta	25 (4)
Gamochaetopsis	1
Gnaphalium	20 (2)
Gochnatia	7 (2)
Grindelia	19 (12)
Gutierrezia	8 (6)
Gymnocoronis	1
Gynoxys	1 (1)
Gynura	1
Haplopappus	13 (1)
Hedypnois	1
Helenium	3 (2)
Helianthus	4
Heterosperma	4
Heterothalamus	1
Heterotheca	1
Hieracium	48 (26)
Holocheilus	5 (2)
Huarpea	1 (1)
Hyalis	2 (1)
Hyaloseris	4 (3)
Hymenostephium	1
Hymenoxys	4 (1)
Hypochaeris	33 (7)
Hysterionica	10 (5)
Isostigma	5 (2)
Jaegeria	1
Jaumea	1
Jungia	5
Lactuca	3
Laennecia	3 (1)
Lagascea	1
Lagenophora	3

Lapsana	1
Lasthenia	1
Leontodon	2
Lepidophyllum	1
Leptinella	1
Leucanthemum	1
Leucheria	27 (1)
Liabum	5 (2)
Lophopappus	2
Lucilia	5
Luciliocline	5 (2)
Macrachaenium	1
Madia	1
Malacothrix	1
Matricaria	2
Melanthera	1
Microgynella	1
Microliabum	1 (1)
Micropsis	4 (1)
Mikania	33 (6)
Montanoa	1
Mutisia	22 (4)
Nardophyllum	8 (3)
Nassauvia	35 (15)
Noticastrum	11 (1)
Novenia	1
Onopordum	2
Onoseris	2
Ophryosporus	6 (5)
Orthopappus	1
Pachylaena	1
Pacourina	1
Pamphalea	3
Parastrephia	4
Parthenium	1
Peetis	2
Perezia	27 (2)
Picris	1
Picrosia	2 (1)
Piptocarpha	1
Plagiocheilus	1
Plazia	1
Pluchea	2
Podocoma	7 (1)
Porophyllum	5
Proustia	1
Pseudelephantopus	1
Pseudogynoxys	1
Psilocarphus	1
Pterocaulon	11
Ratibida	1
Salmea	1
Sanvitalia	1
Schistocarpha	1
Schkuhria	3
Schlechtendalia	1
Scolymus	1
Scorzonera	1
Senecio	270 (114)
Siegesbeckia	1
Silybum	1
Simsia	1
Smallanthus	2
Solidago	2 (1)
Soliva	5 (1)
Sommerfeltia	1
Sonchus	4
Sphagneticola	1
Stachycephalum	1 (1)
Stenachaenium	2
Stevia	34 (16)
Stuckertiella	2 (1)
Synedrellopsis	1
Tagetes	12 (5)
Tanacetum	3
Taraxacum	3
Tessaria	4
Thelesperma	1
Thymophylla	1
Tilesia	1
Tithonia	2
Tragopogon	3
Trichocline	12 (6)
Tridax	1
Tripleurospermum	1
Triptilion	1
Trixis	7
Urmenetea	1
Urospermun	1
Verbesina	8 (2)
Vernonia	54 (11)
Viguiera	12 (2)
Wedelia	6
Werneria	9 (1)
Xanthium	5
Xenophyllum	4
Zexmenia	2 (1)
Zinnia	1

Atherospermataceae (1)

Laureliopsis	1

Balanophoraceae (2)
Lophophytum 2
Ombrophytum 1

Basellaceae (2)
Anredera 3
Ullucus 1

Begoniaceae (1)
Begonia 16 (5)

Berberidaceae (1)
Berberis 26 (10)

Betulaceae (1)
Alnus 1

Bignoniaceae (24)
Adenocalymma 2
Amphilophium 4
Anemopaegna 1
Argylia 3 (1)
Arrabidaea 9
Campsidium 1
Campsis 1
Clytostoma 3
Cuspidaria 1
Cybistax 1
Dolichandra 1
Eccremocarpus 1
Jacaranda 4
Macfadyena 4
Mansoa 1
Melloa 1
Parabignonia 1
Pithecoctenium 2
Pyrostegia 1
Tabebuia 8
Tanaecium 1
Tecoma 4
Tourrettia 1
Tynanthus 1

Bixaceae (1)
Bixa 1

Bombacaceae (3)
Ceiba 1
Pseudobombax 1
Tartagalia 1

Boraginaceae (24)
Amsinckia 2
Anchusa 1
Asperugo 1
Borago 1
Coldenia 1
Cordia 7
Cortesia 1
Cryptantha 13 (4)
Cynoglossum 2
Echium 2
Hackelia 1
Heliotropium 27 (7)
Ixorhea 1 (1)
Lappula 1
Lithospermum 1
Lycopsis 1
Myosotis 7
Patagonula 1
Pectocarya 2
Plagiobothrys 4
Saccellium 1
Symphytum 1
Thaumatocaryon 1
Tournefortia 4

Brassicaceae (61)
Aethionema 1
Alyssum 1
Arabidopsis 1
Arabis 1
Aschersoniodoxa 1
Barbarea 2
Brassica 3
Brayopsis 2
Cakile 1
Camelina 3
Capsella 1
Cardamine 15
Cardaria 3
Chorispora 1
Cochlearia 1
Coronopus 3
Cremolobus 2
Delpinophytum 1 (1)
Descurainia 19 (6)
Dictyophragmus 1 (1)
Diplotaxis 2
Draba 13 (3)
Erophila 1

Eruca	1
Erysimum	2
Eudema	3
Grammosperma	1
Halimolobos	3 (1)
Hesperis	1
Hirschfeldia	1
Hymenolobus	1
Iberis	1
Lepidium	23 (9)
Lesquerella	1
Lithodraba	1 (1)
Lobularia	1
Malcolmia	2
Mancoa	2 (1)
Menonvillea	13 (7)
Neslia	1
Onuris	5 (1)
Parodiodoxa	1 (1)
Pennellia	1
Petroravenia	1 (1)
Phlebolobium	1 (1)
Polypsecadium	3 (2)
Pterygiosperma	1 (1)
Raphanus	2
Rapistrum	1
Rorippa	12 (1)
Sarcodraba	3 (3)
Schizopetalon	1
Sinapis	2
Sisymbrium	33 (15)
Skottsbergianthus	2 (2)
Stenodraba	1
Thlaspi	2
Trichotolinum	1 (1)
Weberbauera	7 (1)
Werdermannia	1 (1)
Xerodraba	6 (4)

Buddlejaceae (1)

Buddleja	15 (1)

Cactaceae (36)

Acanthocalycium	5 (5)
Austrocactus	2 (2)
Austrocylindropuntia	3
Blossfeldia	1
Cereus	6 (1)
Cleistocactus	4
Cylindropuntia	1
Denmoza	1 (1)
Echinopsis	9 (5)
Epiphyllum	1
Frailea	5
Gymnocalycium	41 (36)
Harrisia	4
Lobivia	23 (20)
Maihuenia	2 (1)
Maihueniopsis	7 (3)
Monvillea	3
Neowerdermannia	1
Opuntia	20 (4)
Oreocereus	2
Parodia	12 (6)
Pereskia	3
Pfeiffera	1
Pterocactus	9 (9)
Puna	3 (2)
Pyrrhocactus	6 (6)
Quiabentia	1
Rebutia	5 (4)
Rhipsalis	10
Selenicereus	1
Setiechinopsis	1 (1)
Stetsonia	1
Tephrocactus	7 (7)
Trichocereus	19 (15)
Weingartia	1 (1)
Wigginsia	4 (1)

Callitrichaceae (1)

Callitriche	8

Calyceraceae (6)

Acicarpha	2
Boopis	9 (1)
Calycera	10 (2)
Gamocarpha	4
Moschopsis	7 (1)
Nastanthus	8 (3)

Campanulaceae (8)

Campanula	1
Downingia	1
Legenere	1
Lobelia	6
Pratia	2
Siphocampylus	9 (1)
Triodanis	1
Wahlenbergia	3

Cannabaceae (1)
Humulus 1

Capparaceae (4)
Capparis 7
Cleome 12 (1)
Crateva 1
Dactylaena 1 (1)

Caprifoliaceae (3)
Lonicera 1
Sambucus 2
Viburnum 1

Caricaceae (2)
Carica 3
Jacaratia 2

Caryophyllaceae (23)
Agrostemma 1
Arenaria 8 (3)
Cardionema 4
Cerastium 14 (3)
Colobanthus 3
Dianthus 1
Drymaria 5
Herniaria 3
Holosteum 1
Paronychia 7
Petrorhagia 1
Philippiella 1
Polycarpaea 1
Polycarpon 3
Pycnophyllopsis 1 (1)
Pycnophyllum 7 (2)
Sagina 4
Saponaria 1
Scleranthus 1
Silene 25 (9)
Spergula 12 (1)
Stellaria 14 (2)
Vaccaria 1

Cecropiaceae (1)
Cecropia 1

Celastraceae (3)
Maytenus 11 (3)
Plenckia 1
Schaefferia 1

Celtidaceae (2)
Celtis 5
Trema 1

Ceratophyllaceae (1)
Ceratophyllum 2

Chenopodiaceae (13)
Allenrolfea 2 (2)
Atriplex 34 (16)
Bassia 2
Beta 1
Chenopodium 37 (8)
Cycloloma 1
Heterostachys 2 (1)
Holmbergia 1
Monolepis 1
Nitrophila 1 (1)
Salsola 2
Sarcocornia 2
Suaeda 6 (1)

Cistaceae (1)
Halimium 1

Clethraceae (1)
Clethra 1

Clusiaceae (2)
Hypericum 14
Rheedia 1

Cochlospermaceae (1)
Cochlospermum 1

Combretaceae (2)
Combretum 4
Terminalia 2

Convolvulaceae (11)
Aniseia 2
Bonamia 1 (1)
Calystegia 2
Convolvulus 9 (1)
Cressa 2 (1)
Dichondra 4
Evolvulus 7
Ipomoea 52 (11)
Iseia 1
Jacquemontia 9 (1)
Merremia 6

Coriariaceae (1)
Coriaria 1

Cornaceae (1)
Griselinia 1

Crassulaceae (4)
Crassula 8 (1)
Echeveria 1
Kalanchoe 1
Sedum 3 (1)

Cucurbitaceae (21)
Abobra 1
Apodanthera 4 (1)
Cayaponia 7
Ceratosanthes 2
Citrullus 2
Cucumis 2
Cucurbita 3
Cucurbitella 1
Cyclanthera 5
Echinopepon 1
Fevillea 1
Halosicyos 1 (1)
Lagenaria 1
Luffa 1
Melancium 1
Melothria 5 (1)
Momordica 1
Pteropepon 2 (2)
Sicyos 6 (2)
Sicolmatra 1
Wilbrandia 1

Cunoniaceae (3)
Caldcluvia 1
Lamanonia 2
Weinmannia 2

Cuscutaceae (1)
Cuscuta 24 (7)

Desfontainiaceae (1)
Desfontainia 1

Dilleniaceae (1)
Tetracera 1

Dipsacaceae (3)
Dipsacus 2
Knautia 1
Scabiosa 1

Donatiaceae (1)
Donatia 1

Droseraceae (1)
Drosera 3

Ebenaceae (1)
Diospyros 2

Elaeagnaceae (1)
Elaeagnus 1

Elaeocarpaceae (4)
Aristotelia 1
Crinodendron 1
Muntingia 1
Vallea 1

Elatinaceae (1)
Elatine 2 (1)

Empetraceae (1)
Empetrum 1

Epacridaceae (1)
Lebetanthus 1

Eremolepidaceae (1)
Eubrachion 1

Ericaceae (5)
Agarista 2
Gaultheria 10
Gaylussacia 1
Pernettya 1
Vaccinium 1

Erythroxylaceae (1)
Erythroxylum 5

Eucryphiaceae (1)
Eucryphia 1

Euphorbiaceae (29)
Acalypha 20 (2)
Actinostemon 2
Adelia 1
Alchornea 3

Stevia vaga Griseb. var. **vaga**
Sin.: *Stevia diversipapposa* Hieron., *Stevia diversipapposa* Hieron. f. *breviaristata* Hieron., *Stevia diversipapposa* Hieron. f. *exaristata* Hieron., *Stevia diversipapposa* Hieron. f. *longiaristata* Hieron., *Stevia gilliesii* Griseb., p.p., hom. illeg., *Stevia procumbens* Hieron. var. *tucumanensis* Hieron.
Ref.: Robinson, 1930; Cabrera & Vittet, 1954; Ariza Espinar, 1994; Cabrera & Freire, 1997.
Hábito: Subarbusto.
Status: Endémica.
Elevación: 1000-2500 m.
Prov.: CA, LR, TU.
Ejemplar examinado: *Venturi 4739* (LP).

[Stevia veronicae DC. var. erythrochaeta DC.]
Ref.: Cabrera & Vittet, 1954.
Nota: Cita dudosa para la flora argentina.

Stevia villaricensis (B.L. Rob.) Cabrera & Vittet
Sin.: *Stevia aristata* D. Don var. *villaricensis* B.L. Rob.
Ref.: Cabrera & Vittet, 1954; Cabrera & Freire, 1997.
Hábito: Subarbusto.
Status: Nativa.
Elevación: 0-500 m.
Prov.: MI.
Paises limítrofes: PA.
Ejemplar examinado: *Jörgensen 4267* (isotipo, LP).

Stevia violacea (Griseb.) Hieron. = **Stevia multiaristata** Spreng.
Ref.: Cabrera & Vittet, 1954.

Stevia yaconensis Hieron. var. **aristifera** B.L. Rob.
Ref.: Robinson, 1930; Cabrera & Vittet, 1954; Cabrera, 1978; Cabrera & Freire, 1997.
Hábito: Hierba.
Status: Nativa.
Elevación: 1000-3000 m.
Prov.: JU, SA, TU.
Paises limítrofes: BO.
Ejemplar examinado: *Cabrera 12175* (LP).

Stevia yaconensis Hieron. var. **saltensis** (Hieron.) B.L. Rob.
Sin.: *Stevia clausenii* Griseb., p.p., hom. illeg., *Stevia saltensis* Hieron.
Ref.: Robinson, 1930; Cabrera & Vittet, 1954; Cabrera, 1978; Cabrera & Freire, 1997.
Hábito: Hierba.
Status: Nativa.
Elevación: ca. 2100 m.
Prov.: JU, SA.
Paises limítrofes: BO.
Ejemplar examinado: *Cabrera et al. 17353* (LP).

Stevia yaconensis Hieron. var. **subeglandulosa** Hieron.
Ref.: Cabrera & Vittet, 1954; Cabrera, 1978; Ariza Espinar, 1994; Cabrera & Freire, 1997.
Hábito: Hierba.
Status: Endémica.
Elevación: 1000-2000 m.
Prov.: CA, JU, SA, TU.
Ejemplar examinado: *Fabris et al. 3891* (LP).

Stevia yaconensis Hieron. var. *typica* B.L. Rob., nom. inval. = **Stevia yaconensis** Hieron. var. **yaconensis**
Ref.: Cabrera & Vittet, 1954.

Stevia yaconensis Hieron. var. **yaconensis**
Sin.: *Stevia clausenii* Griseb., p.p., hom. illeg., *Stevia yaconensis* Hieron. var. *typica* B.L. Rob., nom. inval.
Ref.: Cabrera & Vittet, 1954; Cabrera 1978; Cabrera & Freire, 1997.
Hábito: Hierba.
Status: Nativa.
Elevación: 1500-3000 m.
Prov.: JU, SA, TU.
Paises limítrofes: BO.
Ejemplar examinado: *Cabrera et al. 14648* (LP).

Stevia yalae Cabrera
Ref.: Cabrera, 1974b, 1978; Cabrera & Freire, 1997.
Hábito: Hierba.
Status: Endémica.
Elevación: 2000-2500 m.
Prov.: JU.
Ejemplar examinado: *Cabrera y Fabris 19952* (holotipo, LP).

Stomatanthes oblongifolius (Spreng.) R.M. King & H. Rob. = **Eupatorium oblongifolium** (Spreng.) Baker
Ref.: Cabrera & Freire, 1997.

Strongyloma axillare (Lag. ex Lindl.) DC. = **Nassauvia axillaris** (Lag. ex Lindl.) D. Don
Ref.: Cabrera, 1982.

Strongyloma glomerulosum (Lag. ex Lindl.) DC. = **Nassauvia glomerulosa** (Lag. ex Lindl.) D. Don
Ref.: Cabrera, 1982.

Strongyloma struthionum Phil. = **Nassauvia glomerulosa** (Lag. ex Lindl.) D. Don
Ref.: Cabrera, 1982.

Strongylomopsis fuegiana Speg. = **Nassauvia fuegiana** (Speg.) Cabrera
Ref.: Cabrera, 1982.

Strongylosperma australe (Sieber ex Spreng.) Less. = **Cotula australis** (Sieber ex Spreng.) Hook. f.
Ref.: Caro, 1961; Cabrera, 1963, 1974, 1978.

Stuckertiella Beauverd. Inuleae.

Número de especies: 2, 1 especie endémica.

Stuckertiella capitata (Wedd.) Beauverd
Sin.: *Gamochaeta capitata* Wedd., *Gamochaeta weddelliana* (Rusby) Anderb., *Gnaphalium capitatum* (Wedd.) Griseb., hom. illeg., *Gnaphalium weddellianum* Rusby
Ref.: Cabrera, 1978; Freire, 1995.
Hábito: Hierba.
Status: Nativa.
Elevación: 2000-3500 m.
Prov.: JU, SA, TU.
Paises limítrofes: BO.
Ejemplar examinado: *Burkart 5229* (LP).

Aonikena	1 (1)
Aporosella	1
Argythamnia	12 (5)
Bernardia	7 (4)
Caperonia	5
Cnidoscolus	5 (1)
Colliguaja	1
Croton	34 (12)
Dalechampia	6
Dysopsis	1
Euphorbia	53 (11)
Jatropha	11 (5)
Julocroton	6 (2)
Manihot	5 (1)
Margaritaria	1
Mercurialis	1
Parodiodendron	1 (1)
Philyra	1
Phyllanthus	8
Ricinus	1
Sapium	2
Sebastiania	9
Stillingia	4 (2)
Tetrorchidium	1
Tragia	13 (1)

Angiospermae
Dicotyledoneae

ACANTHACEAE

17 géneros, 73 especies; 13 especies endémicas.

por C. Ezcurra

Adhatoda flexuosa Nees = **Poikilacanthus glandulosus** (Nees) Ariza

Adhatoda gilliesii Nees = **Justicia gilliesii** (Nees) Benth.
Ref.: Ariza Espinar, 1983a.

Adhatoda tweediana Nees = **Justicia tweediana** (Nees) Griseb.
Ref.: Ariza Espinar, 1983a.

Adhatoda tweediana var. *angustifolia* Nees = **Justicia tweediana** (Nees) Griseb.
Ref.: Ariza Espinar, 1983a.

Adhatoda umbrosa Nees = **Poikilacanthus glandulosus** (Nees) Ariza
Ref.: Ariza Espinar, 1984b.

Anisacanthus Nees

Número de especies: 1

Anisacanthus boliviensis (Nees) Wassh.
Sin.: *Anisacanthus caduciflorus* (Griseb.) Ariza, *Anisacanthus caducifolius* (Griseb.) Lindau, *Drejera boliviensis* Nees, *Jacobinia caducifolia* Griseb., *Schaueria caduciflora* Griseb.
Ref.: Wasshausen, 1992; Ezcurra, 1993a.
Hábito: Arbusto.
Status: Nativa.
Elevación: 500–1500 m.
Prov.: JU, SA.
Paises limítrofes: BO.
Ejemplar examinado: *Venturi 5026* (LIL, SI).

Anisacanthus caduciflorus (Griseb.) Ariza = **Anisacanthus boliviensis** (Nees) Wassh.
Ref.: Wasshausen, 1992.

Anisacanthus caducifolius (Griseb.) Lindau = **Anisacanthus boliviensis** (Nees) Wassh.
Ref.: Wasshausen, 1992.

Aphelandra R. Br.

Número de especies: 2, 1 especie endémica.

Aphelandra hieronymi Griseb.
Sin.: *Odontophyllum hieronymi* (Griseb.) Sreem.
Ref.: Wasshausen, 1975; Ezcurra, 1993a.
Hábito: Arbusto.
Status: Nativa.
Elevación: 1000–2000 m.
Prov.: JU, SA.
Paises limítrofes: BO.
Ejemplar examinado: *Cabrera 32261* (SI).

Aphelandra lilacina C. Ezcurra
Ref.: Ezcurra, 1986, 1993a.
Hábito: Hierba.
Status: Endémica.
Elevación: 1500–2000 m.
Prov.: SA.
Ejemplar examinado: *Chalukian 1977* (holotipo, SI).

Arrhostoxylum ciliatiflorum (Hook.) Nees = **Ruellia ciliatiflora** Hook.
Ref.: Ezcurra, 1993c.

Arrhostoxylum kuntzei (Lindau) Brem. = **Ruellia sanguinea** Griseb.
Ref.: Ezcurra, 1993c.

Arrhostoxylum microphyllum Nees = **Ruellia coerulea** Morong
Ref.: Ezcurra, 1993c.

Beloperone albomarginata Lindau = **Justicia dumetorum** Morong
Ref.: Ezcurra, 1988.

Beloperone amherstiae Nees = **Justicia brasiliana** Roth.
Ref.: Wasshausen & Smith, 1969.

Beloperone baenitzii H. Winkl. = **Justicia baenitzii** (H. Winkl.) C. Ezcurra
Ref.: Ezcurra, 1988.

Beloperone brasiliana (Roth.) Bremek. = **Justicia brasiliana** Roth.
Ref.: Graham, 1988.

Beloperone ciliata (Nees) Hook. f. = **Justicia squarrosa** Griseb.
Ref.: Graham, 1988.

Beloperone corumbensis Lindau = **Justicia corumbensis** (Lindau) Wassh. & C. Ezcurra
Ref.: Wasshausen & Ezcurra, 1997.

Beloperone kerri N.E. Br. = **Justicia dumetorum** Morong
Ref.: Ezcurra, 1988.

Beloperone mandonii Lindau = **Justicia mandonii** (Lindau) Wassh. & C. Ezcurra
Ref.: Wasshausen & Ezcurra, 1997

Beloperone matthewsii Lindau = [Justicia rusbyi (Lindau) V.A.W. Graham]
Ref.: Ezcurra, 1993c.

Beloperone pseudociliata Mildbr. = **Justicia ramulosa** (Morong) C. Ezcurra
Ref.: Ezcurra, 1988.

Beloperone ramulosa Morong = **Justicia ramulosa** (Morong) C. Ezcurra
Ref.: Ezcurra, 1988.

Beloperone scorpioides Nees = **Justicia xylosteoides** Griseb.
Ref.: Ariza Espinar, 1971a.

Beloperone squarrosa (Griseb.) Lindau = **Justicia squarrosa** Griseb.
Ref.: Graham, 1988.

Blechum mexicanum Oerst. = **Ruellia erythropus** (Nees) Lindau
Ref.: Ezcurra, 1993c.

Blechum tweedii Nees = **Ruellia erythropus** (Nees) Lindau
Ref.: Ezcurra, 1993c.

Calophanes ciliatus Nees = [Dyschoriste ciliata (Nees) Kuntze]
Ref.: Kobuski, 1928.

Calophanes hygrophiloides Nees = **Dyschoriste hygrophiloides** (Nees) Kuntze
Ref.: Kobuski, 1928.

Calophanes tweedianus Nees = [Dyschoriste tweediana (Nees) Kuntze]
Ref.: Kobuski, 1928.

Carlowrightia A. Gray

Número de especies: 1

Carlowrightia sulcata (Nees) C. Ezcurra
Sin.: *Dianthera sulcata* Griseb., *Jacobinia sulcata* Nees, *Siphonoglossa sulcata* (Nees) Lindau
Ref.: Ezcurra, 1993a; 1994.
Hábito: Hierba.
Status: Nativa.
Elevación: 0–1500 m.
Prov.: CA, CH, CO, COR, ER, FO, JU, SA, SE, SF, SL, TU.
Paises limítrofes: PA.
Ejemplar examinado: *Cabrera 29949* (SI).

Chaetochlamys lilloi J.L. Lotti = **Justicia lilloi** (J.L. Lotti) C. Ezcurra
Ref.: Ezcurra, 1993a, b.

Chaetochlamys tucumanensis Lillo, nom. nud. = **Justicia lilloi** (J.L. Lotti) C. Ezcurra
Ref.: Ezcurra, 1993a, b.

[Chaetothylax boliviensis Lindau]
Ref.: Ezcurra, inéd.b.
Nota: Especie excluida de la flora argentina.

Chaetothylax lythroides (Nees) Benth. ex Jackson = **Justicia lythroides** (Nees) V.A.W. Graham
Ref.: Graham, 1988.

Chaetothylax tocantinus Nees = [Justicia tocantina (Nees) V.A.W. Graham]
Ref.: Graham, 1988.

Chaetothylax umbrosus Nees = **Justicia goudotii** V.A.W. Graham
Ref.: Graham, 1988.

Copioglossa pilosa Miers = **Ruellia geminiflora** Kunth
Ref.: Ezcurra, 1993c.

Cryphiacanthus acaulis Nees = **Ruellia morongii** Britton
Ref.: Ezcurra, 1993c.

Cryphiacanthus angustifolius Nees = **Ruellia coerulea** Morong
Ref.: Ezcurra, 1993c.

Cryphiacanthus udus Nees = **Ruellia hygrophila** Mart.
Ref.: Ezcurra, 1993c.

Cyrtacanthus corymbosus Nees, nom. nud. = **Ruellia brevifolia** (Pohl) C. Ezcurra
Ref.: Ezcurra, 1989b, 1993c.

Cyrtanthera magnifica Nees = **Justicia carnea** Lindl.
Ref.: Graham, 1988.

Cyrtanthera pohliana Nees = **Justicia carnea** Lindl.

Dianthera ciliata Benth. & Hook. f., hom. illeg. = **Justicia squarrosa** Griseb.
Ref.: Graham, 1988.

Dianthera comata L. = **Justicia comata** (L.) Lam.

Dianthera nodosa (Hook.) Benth. = **Justicia brasiliana** Roth.
Ref.: Graham, 1988.

Dianthera obtusifolia (Nees) Griseb. = **Justicia laevilinguis** (Nees) Lindau

Dianthera polygaloides S. Moore = [Justicia polygaloides (S. Moore) Lindau]

Dianthera sulcata (Nees) Griseb. = **Carlowrightia sulcata** (Nees) C. Ezcurra
Ref.: Ezcurra, 1993a.

Diapedium niederleinianum (Lindau) Kuntze = **Dicliptera niederleiniana** Lindau

Diapedium scutellatum (Griseb.) Kuntze = **Dicliptera scutellata** Griseb.
Ref.: Ezcurra, 1993a.

Diapedium tweedianum (Nees) Kuntze = **Dicliptera tweediana** Nees

Dicliptera Juss.

Número de especies: 6, 3 especies endémicas.

Dicliptera cabrerae C. Ezcurra
Ref.: Ezcurra, 1989a; 1993a.
Hábito: Hierba.
Status: Endémica.
Elevación: 2000–2500 m.
Prov.: JU.
Ejemplar examinado: *Cabrera 30441* (holotipo, SI).

Dicliptera deltica Bridar. = **Dicliptera tweediana** Nees
Ref.: Ezcurra, 1993a.

Dicliptera jujuyensis Lindau
Ref.: De Marco & Ruiz, 1976a; Ezcurra, 1993a.
Hábito: Subarbusto.
Status: Endémica.
Elevación: 500–1500 m.
Prov.: JU, SA, TU.
Ejemplar examinado: *Cabrera 33937* (SI).

Dicliptera lutea Bridar. = **Dicliptera tweediana** Nees
Ref.: Ezcurra, 1993a.

Dicliptera niederleiniana Lindau
Sin.: *Diapedium niederleinianum* (Lindau) Kuntze, *Dicliptera tomentosa* Griseb., nom. nud.
Ref.: Lindau, 1894; De Marco & Ruiz, 1976a.
Hábito: Subarbusto.
Status: Endémica.
Elevación: 0-500 m.
Prov.: CH, CO, COR, ER, FO, MI.
Ejemplar examinado: *Lanfranchi 1473* (SI).
Nota: Podría tratarse de un híbrido *entre Dicliptera tweediana* Nees y *D. scutellata* Griseb.

[Dicliptera pohliana Nees]
Ref.: Ezcurra, inéd.b.
Nota: Especie excluida de la flora argentina.

Dicliptera scutellata Griseb.
Sin.: *Diapedium scutellatum* (Griseb.) Kuntze
Ref.: De Marco & Ruiz, 1976a; Ezcurra, 1993a.
Hábito: Subarbusto.
Status: Nativa.
Elevación: 500–2000 m.
Prov.: CA, CO, JU, LR, SA, TU.
Paises limítrofes: BO.
Ejemplar examinado: *Venturi 5261* (LIL, SI).

Dicliptera sericea Nees
Sin.: *Dicliptera suberecta* (André) Bremek., *Jacobinia suberecta* André.
Ref.: Arrillaga de Maffei & Olano, 1978; Ezcurra, inéd.b.
Hábito: Hierba.
Status: Nativa.
Elevación: 0–1000 m.
Paises limítrofes: PA, UR.
Ejemplar examinado: *Burkart 8697* (SI).

Dicliptera suberecta (André) Bremek. = **Dicliptera sericea** Nees

[Dicliptera tomentosa (Vahl) Nees]
Sin.: *Justicia tomentosa* Vahl
Ref.: Ezcurra, inéd.b.
Nota: Especie excluida de la flora argentina.

Dicliptera tomentosa Griseb., nom. nud. = **Dicliptera niederleiniana** Lindau
Ref.: De Marco & Ruíz, 1976a.

Dicliptera tweediana Nees
Sin.: *Diapedium tweedianum* (Nees) Kuntze, *Dicliptera deltica* Bridar., *Dicliptera lutea* Bridar., *Dicliptera tweediana* var. *flaviflora* Stuck.
Ref.: Dawson, 1979a; Ezcurra, 1993a.
Hábito: Subarbusto.
Status: Nativa.
Elevación: 0–1500 m.
Prov.: BA, CA, CH, CO, COR, ER, FO, JU, MI, SA, SE, SF, TU.
Paises limítrofes: BR, PA, UR.
Ejemplar examinado: *Cabrera 30322* (SI).

Dicliptera tweediana var. *flaviflora* Stuck. = **Dicliptera tweediana** Nees
Ref.: Dawson, 1979a.

Dipteracanthus bahiensis Nees = [Ruellia bahiensis (Nees) Morong]
Ref.: Lillo, 1937.

Dipteracanthus brachysiphon Nees = **Ruellia brachysiphon** (Nees) Lindau
Ref.: Ezcurra, 1993c.

Dipteracanthus brevicaulis Nees = **Ruellia brevicaulis** (Nees) Lindau
Ref.: Ezcurra, 1993c.

Dipteracanthus dissitifolium Nees = [Ruellia dissitifolia (Nees) Lindau]

Dipteracanthus dissitifolius var. *humilior* Nees = **Ruellia brevicaulis** (Nees) Lindau
Ref.: Ezcurra, 1993c.

Dipteracanthus geminiflorus var. *angustifolius* Nees = **Ruellia geminiflora** Kunth
Ref.: Ezcurra, 1993c.

Dipteracanthus geminiflorus var. *erectus* Nees = **Ruellia geminiflora** Kunth
Ref.: Ezcurra, 1993c.

Dipteracanthus geminiflorus var. *hirsutior* Nees = **Ruellia geminiflora** Kunth
Ref.: Ezcurra, 1993c.

Dipteracanthus geminiflorus var. *procumbens* Nees = **Ruellia geminiflora** Kunth
Ref.: Ezcurra, 1993c.

Dipteracanthus geminiflorus var. *subacaulis* Nees = **Ruellia geminiflora** Kunth
Ref.: Ezcurra, 1993c.

Dipteracanthus glanduloso-punctatus Nees = **Ruellia multifolia** var. **viscosissima** (Nees) C. Ezcurra
Ref.: Ezcurra, 1993c.

Dipteracanthus humilis Nees = **Ruellia geminiflora** Kunth
Ref.: Ezcurra, 1993c.

Dipteracanthus hypericoides Nees = **Ruellia hypericoides** (Nees) Lindau
Ref.: Ezcurra, 1993c.

Dipteracanthus multifolius Nees = **Ruellia multifolia** (Nees) Lindau var. **multifolia**
Ref.: Ezcurra, 1993c.

Dipteracanthus tuberosus Nees = **Ruellia bulbifera** Lindau
Ref.: Ezcurra, 1993c.

Dipteracanthus vindex Nees = **Ruellia geminiflora** Kunth
Ref.: Ezcurra, 1993c.

Dipteracanthus viscosissimus Nees = **Ruellia multifolia** var. **viscosissima** (Nees) C. Ezcurra
Ref.: Ezcurra, 1993c.

Drejera boliviensis Nees = **Anisacanthus boliviensis** (Nees) Wassh.
Ref.: Wasshausen, 1992.

Dyschoriste Nees

Número de especies: 4, 1 especie endémica.

[Dyschoriste ciliata (Nees) Kuntze]
Sin.: *Calophanes ciliatus* Nees
Ref.: Ezcurra, inéd.b.
Nota: Especie excluida de la flora argentina.

Dyschoriste humilis Lindau
Sin.: *Dyschoriste humilis* f. *variegata* Stuck., *Ruellia geminiflora* var. *humilis* Griseb., nom. nud.
Ref.: Kobuski, 1928; Dawson, 1979a.
Hábito: Hierba.
Status: Endémica.
Elevación: 0–500 m.
Prov.: CO, COR, ER, SJ, SF, SE.
Ejemplar examinado: *Burkart 22747* (SI).

Dyschoriste humilis f. *variegata* Stuck. = **Dyschoriste humilis** Lindau

Dyschoriste hygrophiloides (Nees) Kuntze
Sin.: *Calophanes hygrophiloides* Nees
Ref.: Kobuski, 1928; Ezcurra, 1993a.
Hábito: Hierba.
Status: Nativa.
Elevación: 0–1000 m.
Prov.: COR, ER, JU, SA.
Países limítrofes: BR, PA.
Ejemplar examinado: *Burkart 31103* (SI).

Dyschoriste niederleinii Lindau
Ref.: Kobuski, 1928.
Hábito: Hierba.
Status: Nativa.
Elevación: 500–1000 m.
Prov.: MI.
Países limítrofes: PA.
Ejemplar examinado: *Niederlein 42* (holotipo, B, destruido, foto, MO).

[Dyschoriste tweediana (Nees) Kuntze]
Sin.: *Calophanes tweedianus* Nees
Nota: Especie excluida de la flora argentina.

Dyschoriste venturii Leonard
Ref.: Ezcurra, 1993a.
Hábito: Subarbusto.
Status: Nativa.
Elevación: 0–1500 m.
Prov.: SA, SE, TU.
Países limítrofes: BO.
Ejemplar examinado: *Saravia Toledo 1180* (SI).

Ecbolium comatum (L.) Kuntze = **Justicia comata** (L.) Lam.
Ref.: Graham, 1988.

Ecbolium gilliesii (Nees) Kuntze = **Justicia gilliesii** (Nees) Benth.
Ref.: Ariza Espinar, 1983a.

Ecbolium lorentzianum (Lindau) Kuntze = **Justicia tweediana** (Nees) Griseb.
Ref.: Ariza Espinar, 1983a.

[Ecbolium sellinii Kuntze = **Justicia sp.**]
Nota: Especie excluida de la flora argentina.

Ecbolium tweedianum (Nees) Kuntze = **Justicia tweediana** (Nees) Griseb.
Ref.: Ariza Espinar, 1983a.

Ecbolium umbrosum (Nees) Kuntze = **Poikilacanthus glandulosus** (Nees) Ariza
Ref.: Ariza Espinar, 1984b.

Ecbolium xylosteoides (Griseb.) Kuntze = **Justicia xylosteoides** Griseb.
Ref.: Ariza Espinar, 1971a.

Echinacanthus dichotomus Kuntze = **Ruellia brevifolia** (Pohl) C. Ezcurra
Ref.: Ezcurra, 1993c.

Elytraria Michx.

Número de especies: 1

Elytraria apargiifolia Nees = **Elytraria imbricata** (Vahl) Pers.
Ref.: Ezcurra, 1993a.

Elytraria fasciculata Kunth = **Elytraria imbricata** (Vahl) Pers.
Ref.: Ezcurra, 1993a.

Elytraria frondosa Kunth = **Elytraria imbricata** (Vahl) Pers.
Ref.: Ezcurra, 1993a.

Elytraria imbricata (Vahl) Pers.
Sin.: *Elytraria apargiifolia* Nees, *Elytraria fasciculata* Kunth, *Elytraria frondosa* Kunth, *Elytraria ramosa* Kunth, *Elytraria scorpioides* Roem. & Schult., *Elytraria squamosa* (Jacq.) Lindau, *Elytraria tridentata* Vahl, *Justicia imbricata* Vahl, *Verbena squamosa* Jacq.
Ref.: Leonard, 1934; Ezcurra, 1993a.
Hábito: Hierba.
Status: Nativa.
Elevación: 500–1500 m.
Prov.: JU, SA.
Países limítrofes: BO.
Ejemplar examinado: *Cabrera 33881* (SI).

Elytraria ramosa Kunth = **Elytraria imbricata** (Vahl) Pers.
Ref.: Ezcurra, 1993a.

Elytraria scorpioides Roem. & Schult. = **Elytraria imbricata** (Vahl) Pers.
Ref.: Ezcurra, 1993a.

Elytraria squamosa (Jacq.) Lindau = **Elytraria imbricata** (Vahl) Pers.
Ref.: Ezcurra, 1993a.

Elytraria tridentata Vahl = **Elytraria imbricata** (Vahl) Pers.
Ref.: Ezcurra, 1993a.

Eranthemum cordatum Nees = [Pseuderanthemum cordatum (Nees) Radlk.]

Geissomeria Lindl.

Número de especies: 1

Geissomeria cincinnata Nees
Ref.: Ariza Espinar, 1984a; Ezcurra, inéd.b.
Hábito: Arbusto.
Status: Nativa.
Elevación: 0–1000 m.
Prov.: MI.
Paises limítrofes: BR.
Ejemplar examinado: *Morrone et al. 1952* (SI).

Gerardia dulcis (Cav.) S.F. Blake = **Stenandrium dulce** (Cav.) Nees
Ref.: Ezcurra, 1993a.

Heinzelia lythroides Nees = **Justicia lythroides** (Nees) V.A.W. Graham
Ref.: Graham, 1988.

Heinzelia ovalis Nees = **Justicia lythroides** (Nees) V.A.W. Graham
Ref.: Ezcurra & Acosta-Castellanos, 1997.

Hygrophila R. Br.

Número de especies: 2

Hygrophila atricheta Bridar. = **Hygrophila costata** Nees
Ref.: Ezcurra, inéd.b.

Hygrophila brasiliensis (Spreng.) Lindau = **Hygrophila costata** Nees
Ref.: Daniel, 1995.

Hygrophila conferta Nees = **Hygrophila guianensis** Nees
Ref.: Ezcurra, 1993a.

Hygrophila costata Nees
Sin.: *Hygrophila atricheta* Bridar., *Hygrophila brasiliensis* (Spreng.) Lindau, *Hygrophila lacustris* Morong & Britton, hom. illeg., *Hygrophila longifolia* Nees, *Hygrophila pubescens* Nees, *Hygrophila verticillata* (Spreng.) Cabrera & G. Dawson, comb. superfl., *Hygrophila verticillata* (Spreng.) Herter, *Ruellia brasiliensis* Spreng., *Ruellia verticillata* Spreng.
Ref.: Wasshausen & Smith, 1969; Dawson, 1979a; Ezcurra, inéd.b.
Hábito: Hierba acuática.
Status: Nativa.
Elevación: 0–500 m.
Prov.: COR, ER, MI.
Paises limítrofes: BR, UR.
Ejemplar examinado: *Morrone et al. 965* (SI).

Hygrophila guianensis Nees
Sin.: *Hygrophila conferta* Nees.
Ref.: Dawson, 1979a; Ezcurra, 1993a.
Hábito: Hierba acuática.
Status: Nativa.
Elevación: 0–1000 m.
Prov.: COR, ER, MI, SA, TU.
Paises limítrofes: BO, BR, PA.
Ejemplar examinado: *Venturi 5520* (SI).

Hygrophila lacustris Morong & Britton, hom. illeg. = **Hygrophila costata** Nees
Ref.: Ezcurra, inéd.b.

Hygrophila longifolia Nees = **Hygrophila costata** Nees
Ref.: Ezcurra, inéd.b.

Hygrophila pubescens Nees = **Hygrophila costata** Nees
Ref.: Ezcurra, inéd.b.

Hygrophila verticillata (Spreng.) Cabrera & G. Dawson, comb. superfl. = **Hygrophila costata** Nees
Ref.: Ezcurra, inéd.b.

Hygrophila verticillata (Spreng.) Herter = **Hygrophila costata** Nees
Ref.: Ezcurra, inéd.b.

Jacobinia caducifolia Griseb. = **Anisacanthus boliviensis** (Nees) Wassh.
Ref.: Wasshausen, 1992.

Jacobinia carnea (Lindl.) G. Nicholson = **Justicia carnea** Lindl.
Ref.: Graham, 1988.

Jacobinia ciliata Nees = **Justicia squarrosa** Griseb.
Ref.: Graham, 1988.

Jacobinia magnifica (Nees) Lindau = **Justicia carnea** Lindl.
Ref.: Graham, 1988.

Jacobinia pauciflora (Nees) Lindau = **Justicia floribunda** (C. Koch) Wassh.
Ref.: Peichoto et al., 1998.

Jacobinia pohliana (Nees) Lindau = **Justicia carnea** Lindl.
Ref.: Graham, 1988.

Jacobinia pohliana var. *velutina* Nees = **Justicia carnea** Lindl.
Ref.: Ezcurra, inéd.b.

Jacobinia suberecta André = **Dicliptera sericea** Nees
Ref.: Ezcurra, inéd.b.

Jacobinia sulcata Nees = **Carlowrightia sulcata** (Nees) C. Ezcurra
Ref.: Ezcurra, 1993a.

Justicia L.

Número de especies: 27, 7 especies endémicas.

Justicia albomarginata (Lindau) V.A.W. Graham = **Justicia dumetorum** Morong

Justicia ascendens Bridar. = **Justicia laevilinguis** (Nees) Lindau
Ref.: Dawson, 1979a.

Justicia axillaris (Nees) Lindau
Sin.: *Justicia campestris* Lindau, *Justicia reitzii* Leonard, *Rhytiglossa axillaris* Nees, *Rhytiglossa campestris* Nees
Ref.: Dawson, 1979a; Ezcurra, inéd.b.
Hábito: Hierba.
Status: Nativa.
Elevación: 0–1000 m.
Prov.: COR, ER, MI.
Paises limítrofes: BR, PA.
Ejemplar examinado: *Troncoso 1138* (SI).

Justicia baenitzii (H. Winkl.) C. Ezcurra
Sin.: *Beloperone baenitzii* H. Winkl.
Ref.: Ezcurra, 1988, 1993a.
Hábito: Subarbusto.
Status: Nativa.
Elevación: 500–1500 m.
Prov.: JU, SA.
Paises limítrofes: BO.
Ejemplar examinado: *Iudica y Ramadori 354* (SI).

Justicia brasiliana Roth.
Sin.: *Beloperone amherstiae* Nees, *Beloperone brasiliana* (Roth.) Bremek., *Dianthera nodosa* (Hook.) Benth., *Justicia nodosa* Hook.
Ref.: Wasshausen & Smith, 1969; Graham, 1988.
Hábito: Arbusto.
Status: Nativa.
Elevación: 0–1000 m.
Prov.: COR, MI.
Paises limítrofes: BR.
Ejemplar examinado: *Cabrera 29211* (SI).

Justicia campestris Lindau = **Justicia axillaris** (Nees) Lindau
Ref.: Ezcurra, inéd.b.

Justicia campestris Griseb., hom. illeg. = **Justicia tweediana** (Nees) Griseb.
Ref.: Ariza Espinar, 1983a.

Justicia carnea Lindl.
Sin.: *Cyrtanthera magnifica* Nees, *Cyrtanthera pohliana* Nees, *Jacobinia carnea* (Lindl.) G. Nicholson, *Jacobinia magnifica* (Nees) Lindau, *Jacobinia pohliana* (Nees) Lindau, *Jacobinia pohliana* var. *velutina* Nees
Ref.: Wasshausen & Smith, 1969; Graham, 1988.
Hábito: Arbusto.
Status: Nativa.
Elevación: 0–1000 m.
Prov.: MI.
Paises limítrofes: BR, PA.
Ejemplar examinado: *Morrone et al. 691* (SI).

Justicia comata (L.) Lam.
Sin.: *Dianthera comata* L., *Ecbolium comatum* (L.) Kuntze, *Justicia humifusa* Sw., *Leptostachya comata* (L.) Nees, *Psacadocalymma comatum* (L.) Bremek., *Stethoma comata* (L.) Britton, *Thalestris graminiformis* Rizz.
Ref.: Graham, 1988; Ezcurra, 1993a.
Hábito: Hierba.
Status: Nativa.
Elevación: 500–1500 m.
Prov.: CH, COR, FO, MI, JU, SA.
Paises limítrofes: BO, BR, PA.
Ejemplar examinado: *Kiesling 5618* (SI).

Justicia corumbensis (Lindau) Wassh. & C. Ezcurra
Sin.: *Beloperone corumbensis* Lindau
Ref.: Wasshausen & Ezcurra, 1997.
Hábito: Subarbusto.
Status: Nativa
Elevación: 0-500 m.
Prov.: CH, FO
Paises limítrofes: BO, BR, PA.
Ejemplar examinado: *Guaglianone 680* (SI).

[Justicia dasyclados (Nees) Lindau]
Sin.: *Rhytiglossa dasyclados* Nees.
Ref.: Ezcurra, inéd.b.
Nota: Especie excluida de la flora argentina.

Justicia diamantina Lindau = **Justicia tweediana** (Nees) Griseb.
Ref.: Ariza Espinar, 1983a.

Justicia dumetorum Morong
Sin.: *Beloperone albomarginata* Lindau, *Beloperone kerri* N.E. Br., *Justicia albomarginata* (Lindau) V.A.W. Graham
Ref.: Ezcurra, 1988, 1993a.
Hábito: Subarbusto.
Status: Nativa.
Elevación: 0–1000 m.
Prov.: CH, CO, COR, FO, SA.
Paises limítrofes: BO, PA.
Ejemplar examinado: *Schreiter 10866* (LIL, SI).

Justicia echegarayi Hieron. = **Justicia gilliesii** (Nees) Benth.
Ref.: Ariza Espinar, 1983a.

Justicia floribunda (C. Koch) Wassh.
Sin.: *Libonia floribunda* C. Koch, *Jacobinia pauciflora* (Nees) Lindau, *Justicia pauciflora* (Nees) Griseb., comb. illeg, *Justicia rizzini* Wassh., *Sericographis pauciflora* Nees
Ref.: Wasshausen & Smith, 1969; Wasshausen, 1973; Peichoto et al., 1998.
Hábito: Arbusto.
Status: Nativa.
Elevación: 0–500 m.
Prov.: MI.
Paises limítrofes: BR.
Ejemplar examinado: *Morrone et al. 2065* (SI).

Justicia gilliesii (Nees) Benth.
Sin.: *Adhatoda gilliesii* Nees, *Ecbolium gilliesii* (Nees) Kuntze, *Justicia echegarayi* Hieron., *Poikilacanthus gilliesii* (Nees) Lindau
Ref.: Ariza Espinar, 1971a, 1983a.
Hábito: Subarbusto.
Status: Endémica.
Elevación: 500–1500 m.
Prov.: CA, CO, LR, ME, SE, SJ, SL, TU.
Ejemplar examinado: *Burkart 12531* (SI).

Justicia goudotii V.A.W. Graham
Sin.: *Chaetothylax umbrosus* Nees
Ref.: Graham, 1988; Ezcurra, 1993a.
Hábito: Hierba.
Status: Nativa.
Elevación: 0–1500 m.
Prov.: CA, CH, COR, FO, JU, SA, SE, TU.
Paises limítrofes: BO, BR, PA.
Ejemplar examinado: *Cabrera 30182* (SI).

Justicia humifusa Sw. = **Justicia comata** (L.) Lam.
Ref.: Graham, 1988.

Justicia hunzikeri Ariza
Ref.: Ariza Espinar, 1971a, 1983c.
Hábito: Hierba.
Status: Endémica.
Elevación: 500–1500 m.
Prov.: LR, SJ, SL.
Ejemplar examinado: *Kiesling 3013* (SI).

Justicia hylobates Leonard = **Justicia yhuensis** Lindau
Ref.: Ezcurra, inéd.b.

Justicia imbricata Vahl = **Elytraria imbricata** (Vahl) Pers.
Ref.: Ezcurra, 1993a.

Justicia jujuyensis C. Ezcurra
Sin.: *Justicia leonardii* De Marco & T. Ruiz, nom. illeg., *Justicia nemoralis* Lillo, nom. nud., *Justicia nemoralis* var. *tomentosa* Lillo, nom. nud.
Ref.: Ezcurra, 1988; 1993a.
Hábito: Subarbusto.
Status: Nativa.
Elevación: 500–1000 m.
Prov.: JU, SA, SE, TU.
Paises limítrofes: BO.
Ejemplar examinado: *Legname y Cuezzo* 5970C (holotipo, LIL).

Justicia kuntzei Lindau
Sin.: *Lophothecium boliviense* Bremek.
Ref.: Graham, 1988; Ezcurra, 1993a.
Hábito: Arbusto.
Status: Nativa.
Elevación: 500–1500 m.
Prov.: JU, SA.
Paises limítrofes: BO.
Ejemplar examinado: *Venturi 5217* (LIL, SI).

Justicia laevilinguis (Nees) Lindau
Sin.: *Dianthera obtusifolia* (Nees) Griseb., *Justicia ascendens* Bridar., *Justicia laevilinguis* var. *longifolia* Nees, *Justicia obtusifolia* (Nees) Lindau, *Rhytiglossa laevilinguis* Nees, *Rhytiglossa obtusifolia* Nees
Ref.: Wasshausen & Smith, 1969; Dawson, 1979a.
Hábito: Hierba.
Status: Nativa.
Elevación: 0–500 m.
Prov.: BA, CH, ER, FO, TU.
Paises limítrofes: BR, PA, UR.
Ejemplar examinado: *Guaglianone 454* (SI).

Justicia laevilinguis var. *longifolia* Nees = **Justicia laevilinguis** (Nees) Lindau

Justicia leonardii De Marco & T. Ruiz, nom. illeg. = **Justicia jujuyensis** C. Ezcurra
Ref.: Ezcurra, 1988.

Justicia lilloana Ariza
Sin.: *Justicia platicarpa* Lillo, nom. nud.
Ref.: Ariza Espinar, 1971a, 1983c.
Hábito: Hierba.
Status: Endémica.
Elevación: 500–1500 m.
Prov.: CA, LR, ME, SA, SJ, TU.
Ejemplar examinado: *Diers 225* (SI).

Justicia lilloi (J.L. Lotti) C. Ezcurra
Sin.: *Chaetochlamys lilloi* J.L. Lotti, *Chaetochlamys tucumanensis* Lillo, nom. nud.
Ref.: Ezcurra, 1993a, b.
Hábito: Subarbusto.
Status: Nativa.
Elevación: 500–1000 m.
Prov.: CA, JU, SA, SE, TU.
Paises limítrofes: BO, PA.
Ejemplar examinado: *Lillo 8087* (holotipo, LIL).

Justicia lorentziana Lindau = **Justicia tweediana** (Nees) Griseb.
Ref.: Ariza Espinar, 1983a.

[Justicia lucida (Nees) Lindau]
Sin.: *Leptostachya lucida* Nees.
Ref.: Ezcurra, inéd.b.
Nota: Especie excluida de la flora argentina.

[Justicia luschnathii Lindau]
Ref.: Ezcurra, inéd.b.
Nota: Especie excluida de la flora argentina.

Justicia lythroides (Nees) V.A.W. Graham
Sin.: *Chaetothylax lythroides* (Nees) Benth. ex Jackson, *Heinzelia lythroides* Nees, *Heinzelia ovalis* Nees
Ref.: Wasshausen & Smith, 1969; Graham, 1988; Ezcurra & Acosta-Castellanos, 1997.
Hábito: Hierba.
Status: Nativa.
Elevación: 0–500 m.
Prov.: MI.
Paises limítrofes: BR.
Ejemplar examinado: *Zuloaga et al. 2188* (SI).

Justicia mandonii (Lindau) Wassh. & C. Ezcurra
Sin.: *Beloperone mandonii* Lindau, *Justicia odonelli* De Marco & T. Ruiz, *Justicia tucumanensis* Lillo, nom. nud.
Ref.: De Marco & Ruiz, 1976b; Ezcurra, 1993a; Wasshausen & Ezcurra, 1997.
Hábito: Arbusto.
Status: Endémica.
Elevación: 1000–1500 m.
Prov.: JU, SA, TU.
Ejemplar examinado: *Meyer 15125* (LIL).

Justicia nemoralis Lillo, nom. nud. = **Justicia jujuyensis** C. Ezcurra
Ref.: Ezcurra, 1988.

Justicia nemoralis var. *tomentosa* Lillo, nom. nud. = **Justicia jujuyensis** C. Ezcurra
Ref.: Ezcurra, 1993a.

Justicia nodosa Hook. = **Justicia brasiliana** Roth.
Ref.: Graham, 1988.

Justicia oblonga (Nees) Lindau
Sin.: *Rhytiglossa oblonga* Nees
Ref.: Ezcurra & Acosta-Castellanos, 1997.
Hábito: Hierba.
Status: Nativa.
Elevación: 0–500 m.
Prov.: COR, MI.
Paises limítrofes: BR, PA.
Ejemplar examinado: *Burkart 14443* (SI).

Justicia obtusifolia (Nees) Lindau = **Justicia laevilinguis** (Nees) Lindau
Ref.: Dawson, 1979a.

Justicia odonelli De Marco & T. Ruiz = **Justicia mandonii** (Lindau) Wassh. & C. Ezcurra
Ref.: Wasshausen & Ezcurra, 1997.

Justicia oranensis De Marco & T. Ruiz
Sin.: *Justicia schreiteri* Lillo, nom. nud.
Ref.: De Marco & Ruiz, 1976b; Ezcurra, 1993a.
Status: Endémica.
Elevación: 500–1000 m.
Prov.: JU, SA, TU.
Ejemplar examinado: *Legname y Cuezzo 8564* (holotipo, LIL).

Justicia pauciflora (Nees) Griseb., comb. illeg. = **Justicia floribunda** (C. Koch) Wassh.
Ref.: Peichoto et al., 1998.

Justicia platicarpa Lillo, nom. nud. = **Justicia lilloana** Ariza
Ref.: Ariza Espinar, 1971a.

[Justicia poeppigiana (Nees) Lindau]
Sin.: *Rhytiglossa poeppigiana* Nees
Ref.: Ezcurra, inéd.b.
Nota: Especie excluida de la flora argentina.

[Justicia polygaloides (S. Moore) Lindau]
Sin.: *Dianthera polygaloides* S. Moore
Ref.: Ezcurra, inéd.b.
Nota: Especie excluida de la flora argentina.

Justicia pseudociliata (Mildbr.) V.A.W. Graham = **Justicia ramulosa** (Morong) C. Ezcurra
Ref.: Ezcurra, 1993a.

[Justicia racemosa Ruiz & Pav.]
Ref.: Ezcurra, inéd.b.
Nota: Especie excluida de la flora argentina.

Justicia ramulosa (Morong) V.A.W. Graham, comb. illeg. = **Justicia ramulosa** (Morong) C. Ezcurra
Ref.: Ezcurra, 1993a.

Justicia ramulosa (Morong) C. Ezcurra
Sin.: *Beloperone pseudociliata* Mildbr., *Justicia ramulosa* (Morong) V.A.W. Graham, comb. illeg.
Ref.: Ezcurra, 1988, 1993a.
Hábito: Subarbusto.
Status: Nativa.
Elevación: 500–1000 m.
Prov.: FO, JU, SA.
Paises limítrofes: BO, PA.
Ejemplar examinado: *Joergensen 2336* (SI).

Justicia reitzii Leonard = **Justicia axillaris** (Nees) Lindau
Ref.: Ezcurra, inéd.b.

Justicia riojana Lindau
Ref.: Ariza Espinar, 1971a.
Hábito: Hierba.
Status: Endémica.
Elevación: 1000–3500 m.
Prov.: LR.
Ejemplar examinado: *Cabrera 27228* (SI).

Justicia rizzinii Wassh. = **Justicia floribunda** (C. Koch) Wassh.
Ref.: Peichoto et al., 1998.

Justicia saltensis T. Ruiz & De Marco
Ref.: Ruiz & De Marco, 1980; Ezcurra, 1993a.
Hábito: Hierba.
Status: Nativa.
Elevación: 500–1000 m.
Prov.: JU, SA, SE, TU.
Paises limítrofes: BO.
Ejemplar examinado: *Venturi 5866* (LIL, SI).

Justicia schreiteri Lillo, nom. nud. = **Justicia oranensis** De Marco & T. Ruiz
Ref.: De Marco & Ruiz, 1976b.

Justicia scorpioides (Nees) Griseb., hom. illeg. = **Justicia xylosteoides** Griseb.
Ref.: Ariza Espinar, 1971a.

Justicia squarrosa Griseb.
Sin.: *Beloperone ciliata* (Nees) Hook. f., *Beloperone squarrosa* (Griseb.) Lindau, *Dianthera ciliata* Benth. & Hook. f., nom. nud., *Jacobinia ciliata* Nees
Ref.: Ariza Espinar, 1971a; Graham, 1988; Ezcurra, 1993a.
Hábito: Hierba.
Status: Nativa.
Elevación: 500–1500 m.
Prov.: CA, CH, CO, LR, SA, SE, SL, TU.
Paises limítrofes: BO, PA.
Ejemplar examinado: *Ahumada 4481* (SI).

[Justicia tocantina (Nees) V.A.W. Graham]
Sin.: *Chaetothylax tocantinus* Nees
Ref.: Ezcurra, inéd.b.
Nota: Especie excluida de la flora argentina.

Justicia tomentosa Vahl = [Dicliptera tomentosa (Vahl) Nees]

Justicia tucumanensis Lillo, nom. nud. = **Justicia mandonii** (Lindau) Wassh. & C. Ezcurra
Ref.: Wasshausen & Ezcurra, 1997.

Justicia tweediana (Nees) Griseb.
Sin.: *Adhatoda tweediana* Nees, *Adhatoda tweediana* var. *angustifolia* Nees, *Ecbolium lorentzianum* (Lindau) Kuntze, *Ecbolium tweedianum* (Nees) Kuntze, *Justicia campestris* Griseb., hom. illeg., *Justicia diamantina* Lindau, *Justicia lorentziana* Lindau, *Justicia tweediana* (Nees) Benth., comb. inval., *Poikilacanthus tweedianus* (Nees) Lindau, *Poikilacanthus tweedianus* var. *angustifolius* (Nees) Lindau
Ref.: Ariza Espinar, 1971a, 1983a; Ezcurra, 1993a.
Hábito: Subarbusto.
Status: Endémica.
Elevación: 0–2500 m.
Prov.: BA, CA, CO, ER, JU, SA, SJ, SL, TU.
Ejemplar examinado: *Cabrera 31575* (SI).

Justicia tweediana (Nees) Benth., comb. inval. = **Justicia tweediana** (Nees) Griseb.
Ref.: Ariza Espinar, 1983a.

Justicia umbrosa (Nees) Lindau, hom. illeg. = **Poikilacanthus glandulosus** (Nees) Ariza
Ref.: Ariza Espinar, 1984b.

Justicia xylosteoides Griseb.
Sin.: *Beloperone scorpioides* Nees, *Ecbolium xylosteoides* (Griseb.) Kuntze, *Justicia scorpioides* (Nees) Griseb., hom. illeg.
Ref.: Ariza Espinar, 1971a; Ezcurra, 1993a.
Hábito: Arbusto.
Status: Nativa.
Elevación: 0–1500 m.
Prov.: CA, CO, LR, SA, SE, TU.
Paises limítrofes: BO, PA.
Ejemplar examinado: *Kiesling 5924* (SI).

Justicia yhuensis Lindau
Sin.: *Justicia hylobates* Leonard
Ref.: Wasshausen & Smith, 1969, Ezcurra, inéd.b.
Hábito: Hierba.
Status: Nativa.
Elevación: 0–500 m.
Prov.: MI.
Paises limítrofes: BR, PA.
Ejemplar examinado: *Morrone et al. 695* (SI).

Leptostachya comata (L.) Nees = **Justicia comata** (L.) Lam.
Ref.: Graham, 1988.

Leptostachya lucida Nees = [Justicia lucida (Nees) Lindau]
Ref.: Lillo, 1937.

Libonia floribunda C. Koch = **Justicia floribunda** (C. Koch) Wassh.
Ref.: Peichoto et al., 1998.

Lophostachys Pohl

Número de especies: 1

Lophostachys alvarezia Nees
Sin.: *Lophostachys conferta* Rusby
Ref.: Ezcurra, 1993a.
Hábito: Hierba.
Status: Nativa.
Elevación: 0–1000 m.
Prov.: JU, SA.
Paises limítrofes: BO, PA.
Ejemplar examinado: *Kiesling 5610* (SI).

Lophostachys conferta Rusby = **Lophostachys alvarezia** Nees
Ref.: Ezcurra, 1993a.

Lophothecium boliviense Bremek. = **Justicia kuntzei** Lindau
Ref.: Graham, 1988.

Lychniothyrsus hygrophilus (Mart.) Bremek. = **Ruellia hygrophila** Mart.
Ref.: Ezcurra, 1993c.

Odontonema dubiosum Lindau = **Streblacanthus dubiosus** (Lindau) V.M. Baum
Ref.: Ezcurra, 1993a.

Odontophyllum hieronymi (Griseb.) Sreem. = **Aphelandra hieronymi** Griseb.
Ref.: Ezcurra, 1993a.

Oplonia Raf.

Número de especies: 1 especie endémica.

Oplonia jujuyensis Wassh. & C. Ezcurra
Ref.: Wasshausen & Ezcurra, 1993; Ezcurra, 1993a.
Hábito: Arbusto.
Status: Endémica.
Elevación: 500–1000 m.
Prov.: JU, SA.
Ejemplar examinado: *Iudica y Ramadori 91* (holotipo, SI).

Orthotactus glandulosus Nees = **Poikilacanthus glandulosus** (Nees) Ariza
Ref.: Ariza Espinar, 1984b.

Pentstemonacanthus modestus Nees = **Ruellia erythropus** (Nees) Lindau
Ref.: Ezcurra, 1993c.

Poikilacanthus Lindau

Número de especies: 1

Poikilacanthus glandulosus (Nees) Ariza
Sin.: *Adhatoda flexuosa* Nees, *Adhatoda umbrosa* Nees, *Ecbolium umbrosum* (Nees) Kuntze, *Justicia umbrosa* (Nees) Lindau, *Orthotactus glandulosus* Nees, *Poikilacanthus flexuosus* (Nees) Lindau
Ref.: Wasshausen & Smith, 1969; Dawson, 1979a; Ariza Espinar, 1984b.
Hábito: Subarbusto.
Status: Nativa.
Elevación: 0–500 m.
Prov.: BA, COR, ER, MI.
Paises limítrofes: BR, PA, UR.
Ejemplar examinado: *Cabrera 28277* (SI).

Poikilacanthus flexuosus (Nees) Lindau = **Poikilacanthus glandulosus** (Nees) Ariza
Ref.: Ezcurra, inéd.b.

Poikilacanthus gilliesii (Nees) Lindau = **Justicia gilliesii** (Nees) Benth.
Ref.: Ariza Espinar, 1983a.

Poikilacanthus tweedianus (Nees) Lindau = **Justicia tweediana** (Nees) Griseb.
Ref.: Ariza Espinar, 1983a.

Poikilacanthus tweedianus var. *angustifolius* (Nees) Lindau = **Justicia tweediana** (Nees) Griseb.
Ref.: Ariza Espinar, 1983a.

Psacadocalymma comatum (L.) Bremek. = **Justicia comata** (L.) Lam.
Ref.: Graham, 1988.

[Pseuderanthemum cordatum (Nees) Radlk.]
Sin.: *Eranthemum cordatum* Nees
Ref.: Ezcurra, inéd.b.
Nota: Especie excluida de la flora argentina.

Rhytiglossa axillaris Nees = **Justicia axillaris** (Nees) Lindau
Ref.: Dawson, 1979a.

Rhytiglossa campestris Nees = **Justicia axillaris** (Nees) Lindau
Ref.: Ezcurra, inéd.b.

Rhytiglossa dasyclados Nees = [Justicia dasyclados (Nees) Lindau]

Rhytiglossa laevilinguis Nees = **Justicia laevilinguis** (Nees) Lindau
Ref.: Dawson, 1979a.

Rhytiglossa oblonga Nees = **Justicia oblonga** (Nees) Lindau
Ref.: Ezcurra & Acosta-Castellanos, 1997.

Rhytiglossa obtusifolia Nees = **Justicia laevilinguis** (Nees) Lindau
Ref.: Dawson, 1979a.

Rhytiglossa poeppigiana Nees = [Justicia poeppigiana (Nees) Lindau]
Ref.: Ezcurra, inéd.b.

Ruellia L.

Número de especies: 19

Ruellia amoena Nees, nom. nud. = **Ruellia brevifolia** (Pohl) C. Ezcurra
Ref.: Ezcurra, 1993c.

Ruellia angustiflora (Nees) Lindau ex Rambo
Sin.: *Stephanophysum angustiflorum* Nees
Ref.: Ezcurra, 1989b, 1993c.
Hábito: Arbusto.
Status: Nativa.
Elevación: 0–500 m.
Prov.: COR, ER, FO, MI.
Paises limítrofes: BR, PA, UR.
Ejemplar examinado: *Cabrera 29260* (SI).

Ruellia angustifolia (Nees) Griseb. ex Lillo, hom. illeg. = **Ruellia coerulea** Morong
Ref.: Lillo, 1937; Daniel, 1995.

[Ruellia bahiensis (Nees) Morong]
Sin.: *Dipteracanthus bahiensis* Nees
Ref.: Ariza Espinar, 1983c.
Nota: Especie excluida de la flora argentina.

Ruellia brachysiphon (Nees) Lindau
Sin.: *Dipteracanthus brachysiphon* Nees
Ref.: Ezcurra, 1993c.
Hábito: Hierba.
Status: Nativa.
Elevación: 0–500 m.
Prov.: COR, MI.
Paises limítrofes: BR, PA.
Ejemplar examinado: *Montes 840* (BAB, LP).

Ruellia brasiliensis Spreng. = **Hygrophila costata** Nees
Ref.: Daniel, 1995.

Ruellia brevicaulis (Nees) Lindau
Sin.: *Dipteracanthus brevicaulis* Nees, *Dipteracanthus dissitifolius* var. *humilior* Nees, *Ruellia dissitifolia* var. *humilior* Nees
Ref.: Ezcurra, 1993a, c.
Hábito: Hierba.
Status: Nativa.
Elevación: 0–1000 m.
Prov.: COR, MI.
Paises limítrofes: BR, PA.
Ejemplar examinado: *Cabrera 28593* (SI).

Ruellia brevifolia (Pohl) C. Ezcurra
Sin.: *Cyrtacanthus corymbosus* Nees, nom. nud., *Echinacanthus dichotomus* Kuntze, *Ruellia amoena* Nees, nom. nud., *Ruellia graecizans* Backer, *Ruellia longifolia* (Pohl) Griseb., *Ruellia serratitheca* Rusby, *Ruellia ventricosa* Kunth, *Stephanophysum brevifolium* Pohl, *Stephanophysum longifolium* Pohl, *Stephanophysum macrandrum* Bremek., *Stephanophysum ventricosum* (Kunth) Nees
Ref.: Ariza Espinar, 1983c; Ezcurra 1989b, 1993a, c.
Hábito: Subarbusto.
Status: Nativa.
Elevación: 0–500 m.
Prov.: ER, JU, MI, SA, TU.
Paises limítrofes: BO, BR, PA.
Ejemplar examinado: *Zuloaga et al. 2685* (SI).

Ruellia brittoniana Leonard ex Fernald = **Ruellia coerulea** Morong
Ref.: Daniel, 1995.

Ruellia bulbifera Lindau
Sin.: *Dipteracanthus tuberosus* Nees, *Ruellia loefgrenii* Lindau
Ref.: Ezcurra, 1993c.
Hábito: Hierba.
Status: Nativa.
Elevación: 0–500 m.
Prov.: COR, MI.
Paises limítrofes: BO, BR, PA.
Ejemplar examinado: *Zuloaga et al. 3133* (SI).

Ruellia ciliatiflora Hook.
Sin.: *Arrhostoxylum ciliatiflorum* (Hook.) Nees, *Ruellia lorentziana* Griseb.
Ref.: Ezcurra, 1993a, c.
Hábito: Hierba.
Status: Nativa.
Elevación: 0–1500 m.
Prov.: CA, CH, COR, FO, JU, LR, SE, TU.
Paises limítrofes: BO, BR, PA.
Ejemplar examinado: *Cabrera 30998* (SI).

Ruellia coerulea Morong
Sin.: *Arrhostoxylum microphyllum* Nees, *Cryphiacanthus angustifolius* Nees, *Ruellia angustifolia* (Nees) Griseb. ex Lillo, hom. illeg., *Ruellia angustifolia* (Nees) Lindau, *Ruellia brittoniana* Leonard ex Fernald, *Ruellia ignorantiae* Herter, *Ruellia microphylla* (Nees) Lindau, *Ruellia spectabilis* Britton, nom. illeg., *Ruellia tweediana* Griseb. ex Fernald
Ref.: Ezcurra, 1993a, c; Daniel, 1995.
Hábito: Hierba.
Status: Nativa.
Elevación: 0–500 m.
Prov.: CH, CO, COR, ER, FO, JU, MI, SA, SE, SF, TU.
Paises limítrofes: BO, BR, PA, UR.
Ejemplar examinado: *Venturi 5675* (LIL, SI, US).

[Ruellia dissitifolia (Nees) Hieron.]
Ref.: Ezcurra, 1993c.
Nota: Especie excluida de la flora argentina.

Ruellia dissitifolia var. *humilior* Nees = **Ruellia brevicaulis** (Nees) Lindau
Ref.: Ezcurra, 1993c.

Ruellia dulcis Cav. = **Stenandrium dulce** (Cav.) Nees
Ref.: Ezcurra, 1993a.

Ruellia epallocaulos Leonard ex C. Ezcurra & Wassh.
Ref.: Ezcurra & Wasshausen, 1992; Ezcurra, 1993c.
Hábito: Subarbusto.
Status: Nativa.
Elevación: 0–500 m.
Prov.: MI.
Paises limítrofes: BR, PA.
Ejemplar examinado: *Fiebrig 5372* (holotipo, SI).

Ruellia erythropus (Nees) Lindau
Sin.: *Blechum mexicanum* Oerst., *Blechum tweedii* Nees, *Pentstemonacanthus modestus* Nees, *Ruellia mattogrossensis* Lindau, *Ruellia pubiflora* Griseb., *Ruellia tweedii* (Nees) T. Anderson ex Morong & Britton, *Ruellia velascana* Lindau, *Siphonacanthus erythropus* Nees
Ref.: Ezcurra, 1993a, c.
Hábito: Hierba.
Status: Nativa.
Elevación: 0–1500 m.
Prov.: CA, CH, COR, ER, FO, MI, SA, SF, TU.
Paises limítrofes: BO, BR, PA.
Ejemplar examinado: *Cabrera 34102* (SI).

Ruellia filicalyx Lindau
Ref.: Ezcurra, 1997.
Hábito: Subarbusto.
Status: Nativa.
Elevación: 0-1000 m.
Prov.: FO, JU, SA.
Paises limítrofes: BO, PA.
Ejemplar examinado: *Maranta 795* (BACP).

Ruellia geminiflora Kunth
Sin.: *Copioglossa pilosa* Miers, *Dipteracanthus geminiflorus* var. *angustifolius* Nees, *Dipteracanthus geminiflorus* var. *erectus* Nees, *Dipteracanthus geminiflorus* var. *hirsutior* Nees, *Dipteracanthus geminiflorus* var. *procumbens* Nees, *Dipteracanthus geminiflorus* var. *subacaulis* Nees, *Dipteracanthus humilis* Nees, *Dipteracanthus vindex* Nees, *Ruellia geminiflora* var. *hirsutior* Nees, *Ruellia hirsuta* Vell.
Ref.: Ezcurra, 1993c.
Hábito: Hierba.
Status: Nativa.
Elevación: 0–500 m.
Prov.: CH, COR, FO, MI, SF.
Paises limítrofes: BO, BR, PA.
Ejemplar examinado: *Joergensen 2328* (BA, LIL, SI, US).

Ruellia geminiflora var. *hirsutior* Nees = **Ruellia geminiflora** Kunth

Ruellia geminiflora var. *humilis* Griseb., nom. nud. = **Dyschoriste humilis** Lindau
Ref.: Dawson, 1979a.

Ruellia glanduloso-punctata (Nees) Lindau = **Ruellia multifolia** var. **viscosissima** (Nees) C. Ezcurra
Ref.: Ezcurra, 1993c.

Ruellia graecizans Backer = **Ruellia brevifolia** (Pohl) C. Ezcurra
Ref.: Ezcurra, 1993c.

Ruellia hirsuta Vell. = **Ruellia geminiflora** Kunth
Ref.: Ezcurra, 1993c.

Ruellia hygrophila Mart.
Sin.: *Cryphiacanthus udus* Nees, *Lychniothyrsus hygrophilus* (Mart.) Bremek.
Ref.: Ezcurra, 1993c.
Hábito: Hierba.
Status: Nativa.
Elevación: 0–500 m.
Prov.: CH, COR, FO, MI, SA, SE, SF.
Paises limítrofes: BO, BR, PA, UR.
Ejemplar examinado: *Joergensen 2843* (BA, LIL, SI, US).

Ruellia hypericoides (Nees) Lindau
Sin.: *Dipteracanthus hypericoides* Nees
Ref.: Ezcurra, 1993c.
Hábito: Hierba.
Status: Nativa.
Elevación: 0–500 m.
Prov.: COR, MI.
Paises limítrofes: BR, PA, UR.
Ejemplar examinado: *Zuloaga et al. 3248* (SI).

Ruellia ignorantiae Herter = **Ruellia coerulea** Morong
Ref.: Ezcurra, 1993c.

Ruellia kuntzei Lindau = **Ruellia sanguinea** Griseb.
Ref.: Ezcurra, 1993c.

Ruellia loefgrenii Lindau = **Ruellia bulbifera** Lindau
Ref.: Ezcurra, 1993c.

Ruellia longifolia (Pohl) Griseb. = **Ruellia brevifolia** (Pohl) C. Ezcurra
Ref.: Ezcurra, 1993c.

Ruellia longipedunculata Lindau
Sin.: *Stephanophysum brookeae* Bremek.
Ref.: Ezcurra 1993a, c.
Hábito: Subarbusto.
Status: Nativa.
Elevación: 500–1000 m.
Prov.: JU, SA.
Paises limítrofes: BO.
Ejemplar examinado: *Zuloaga et al. 2728* (SI).

Ruellia lorentziana Griseb. = **Ruellia ciliatiflora** Hook.
Ref.: Ezcurra, 1993c.

Ruellia macrosolen Lillo ex C. Ezcurra
Ref.: Ezcurra & de Azkue, 1989; Ezcurra, 1993a, c.
Hábito: Hierba.
Status: Nativa.
Elevación: 0–1000 m.
Prov.: CH, FO, SA, SE, TU.
Paises limítrofes: BO, PA.
Ejemplar examinado: *Venturi 5174* (SI, US).

Ruellia magniflora C. Ezcurra
Ref.: Ezcurra, 1993c.
Hábito: Hierba.
Status: Nativa.
Elevación: 0–500 m.
Prov.: COR.
Paises limítrofes: BR, PA.
Ejemplar examinado: *Zuloaga et al. 3220* (SI).

Ruellia mattogrossensis Lindau = **Ruellia erythropus** (Nees) Lindau
Ref.: Ezcurra, 1993c.

Ruellia microphylla (Nees) Lindau = **Ruellia coerulea** Morong
Ref.: Ezcurra, 1993c.

Ruellia morongii Britton
Sin.: *Cryphiacanthus acaulis* Nees
Ref.: Dawson, 1979a; Ezcurra, 1993c.
Hábito: Hierba.
Status: Nativa.
Elevación: 0–500 m.
Prov.: COR, ER, MI.
Paises limítrofes: BR, PA, UR.
Ejemplar examinado: *Zuloaga et al. 3254* (SI).

Ruellia multifolia (Nees) Lindau var. **multifolia**
Sin.: *Dipteracanthus multifolius* Nees
Ref.: Ezcurra, 1993c.
Hábito: Hierba.
Status: Nativa.
Elevación: 0–500 m.
Prov.: MI.
Paises limítrofes: BR, PA.
Ejemplar examinado: *Zuloaga et al. 3299* (SI).

Ruellia multifolia var. **viscosissima** (Nees) C. Ezcurra
Sin.: *Dipteracanthus glanduloso-punctatus* Nees, *Dipteracanthus viscosissimus* Nees, *Ruellia glanduloso-punctata* (Nees) Lindau, *Ruellia viscossisima* (Nees) Lindau
Ref.: Ezcurra, 1993c.
Hábito: Hierba.
Status: Nativa.
Elevación: 0–500 m.
Prov.: COR, MI.
Paises limítrofes: BR, PA.
Ejemplar examinado: *Burkart 19512* (SI).

Ruellia pubiflora Griseb. = **Ruellia erythropus** (Nees) Lindau
Ref.: Ezcurra, 1993c.

Ruellia sanguinea Griseb.
Sin.: *Arrhostoxylum kuntzei* (Lindau) Brem., *Ruellia kuntzei* Lindau
Ref.: Ezcurra, 1989b, 1993a, c.
Hábito: Arbusto o subarbusto.
Status: Nativa.
Elevación: 0–1000 m.
Prov.: JU, SA.
Paises limítrofes: BO.
Ejemplar examinado: *Iudica y Ramadori 355* (SI).

Ruellia serratitheca Rusby = **Ruellia brevifolia** (Pohl) C. Ezcurra
Ref.: Ezcurra, 1993c.

Ruellia spectabilis Britton, nom. illeg. = **Ruellia coerulea** Morong
Ref.: Ezcurra, 1993c.

[Ruellia tuberosa L.]
Ref.: Ezcurra, inéd.b.
Nota: Especie excluida de la flora argentina.

Ruellia tweediana Griseb. ex Fernald = **Ruellia coerulea** Morong
Ref.: Ezcurra, 1993c.

Ruellia tweedii (Nees) T. Anderson ex Morong & Britton = **Ruellia erythropus** (Nees) Lindau
Ref.: Ezcurra, 1993c.

Ruellia velascana Lindau = **Ruellia erythropus** (Nees) Lindau
Ref.: Ezcurra, 1993c.

Ruellia ventricosa Kunth = **Ruellia brevifolia** (Pohl) C. Ezcurra
Ref.: Ezcurra, 1993c.

Ruellia verticillata Spreng. = **Hygrophila costata** Nees
Ref.: Ezcurra, inéd.b.

Ruellia viscossisima (Nees) Lindau = **Ruellia multifolia** var. **viscosissima** (Nees) C. Ezcurra
Ref.: Ezcurra, 1993c.

Schaueria Nees

Número de especies: 1

Schaueria azaleiflora Rusby
Ref.: Ezcurra & Wasshausen, 1990; Ezcurra, 1993a.
Hábito: Arbusto.
Status: Nativa.
Elevación: 500–1000 m.
Prov.: JU, SA.
Paises limítrofes: BO.
Ejemplar examinado: *White 990* (holotipo, NY).

Schaueria caduciflora Griseb. = **Anisacanthus boliviensis** (Nees) Wassh.
Ref.: Wasshausen, 1992.

Sericographis pauciflora Nees = **Justicia floribunda** (C. Koch) Wassh.
Ref.: Peichoto et al., 1998.

Siphonacanthus erythropus Nees = **Ruellia erythropus** (Nees) Lindau
Ref.: Ezcurra, 1993c.

Siphonoglossa sulcata (Nees) Lindau = **Carlowrightia sulcata** (Nees) C. Ezcurra
Ref.: Ezcurra, 1993a.

Stenandrium Nees

Número de especies: 3

Stenandrium breviflorum Bridar. = **Stenandrium diphyllum** Nees
Ref.: Ezcurra, 1993a.

Stenandrium diphyllum Nees
Sin.: *Stenandrium breviflorum* Bridar., *Stenandrium neesianum* Lindau
Ref.: Ariza Espinar & Ferrucci, 1982, Ezcurra, 1993a.
Hábito: Hierba.
Status: Nativa.
Elevación: 0–1500 m.
Prov.: CA, CO, COR, ER, FO, JU, LR, SA, SE, SL, TU.
Paises limítrofes: BR, PA, UR.
Ejemplar examinado: *Cabrera 29646* (SI).

Stenandrium diphyllum var. *exscapum* Nees = **Stenandrium dulce** (Cav.) Nees
Ref.: Ezcurra, 1993a.

Stenandrium dulce (Cav.) Nees
Sin.: *Gerardia dulcis* (Cav.) S.F. Blake, *Nierembergia prunellifolia* Dunal, *Ruellia dulcis* Cav., *Stenandrium diphyllum* var. *exscapum* Nees, *Stenandrium parodii* Bridar., *Stenandrium trinerve* Nees
Ref.: Ariza Espinar & Ferrucci, 1982; Ezcurra, 1993a.
Hábito: Hierba.
Status: Nativa.
Elevación: 0–3000 m.
Prov.: BA, CA, CH, CO, COR, ER, FO, JU, LP, LR, ME, MI, SA, SE, SF, SJ, SL, TU.
Paises limítrofes: BO, BR, CH, PA, UR.
Ejemplar examinado: *Cabrera 29923* (SI).

Stenandrium mandioccanum Nees
Ref.: Wasshausen & Smith, 1969; Ezcurra, 1993a.
Hábito: Hierba.
Status: Nativa.
Elevación: 0–1000 m.
Prov.: CH, JU, MI, SA.
Paises limítrofes: BO, BR, PA.
Ejemplar examinado: *Burkart 30652* (SI).

Stenandrium neesianum Lindau = **Stenandrium diphyllum** Nees
Ref.: Ezcurra, 1993a.

Stenandrium parodii Bridar. = **Stenandrium dulce** (Cav.) Nees
Ref.: Ezcurra, inéd.b.

Stenandrium trinerve Nees = **Stenandrium dulce** (Cav.) Nees
Ref.: Ezcurra, 1993a.

Stephanophysum angustiflorum Nees = **Ruellia angustiflora** (Nees) Lindau ex Rambo
Ref.: Ezcurra, 1989b, 1993c.

Stephanophysum brevifolium Pohl = **Ruellia brevifolia** (Pohl) C. Ezcurra
Ref.: Ezcurra, 1989b, 1993c.

Stephanophysum brookeae Bremek. = **Ruellia longipedunculata** Lindau
Ref.: Ezcurra, 1993c.

Stephanophysum longifolium Pohl = **Ruellia brevifolia** (Pohl) C. Ezcurra
Ref.: Ezcurra, 1993c.

Stephanophysum macrandrum Bremek. = **Ruellia brevifolia** (Pohl) C. Ezcurra
Ref.: Ezcurra, 1993c.

Stephanophysum ventricosum (Kunth) Nees = **Ruellia brevifolia** (Pohl) C. Ezcurra
Ref.: Ezcurra, 1993c.

Stethoma comata (L.) Britton = **Justicia comata** (L.) Lam.
Ref.: Graham, 1988.

Streblacanthus Kuntze

Número de especies: 1

Streblacanthus boliviensis Lindau = **Streblacanthus dubiosus** (Lindau) V.M. Baum
Ref.: Ezcurra, 1993a.

Streblacanthus dubiosus (Lindau) V.M. Baum
Sin.: *Odontonema dubiosum* Lindau, *Streblacanthus boliviensis* Lindau
Ref.: Ezcurra, 1993a.
Hábito: Subarbusto.
Status: Nativa.
Elevación: 0–1000 m.
Prov.: MI, SA.
Paises limítrofes: BO, PA.
Ejemplar examinado: *Eyerdam y Beetle 22848* (K).

Thalestris graminiformis Rizz. = **Justicia comata** (L.) Lam.
Ref.: Graham, 1988.

Thunbergia Retz.
Número de especies: 1

Thunbergia alata Bojer ex Sims
Ref.: Wasshausen & Smith, 1969; Ezcurra, 1993a.
Hábito: Enredadera.
Status: Introducida.
Elevación: 0–1000 m.
Prov.: JU.
Paises limítrofes: BR.
Ejemplar examinado: *Cabrera 23838* (LP).

Verbena squamosa Jacq. = **Elytraria imbricata** (Vahl) Pers.
Ref.: Ezcurra, 1993a.

ACERACEAE

1 género, 1 especie.

Acer L.

Acer negundo L.
Ref.: Burkart, 1957c; Williamson, 1967.
Status: Introducida.
Elevación: 0–500 m.
Prov.: BA, LP.
Ejemplar examinado: *Burkart 18457* (SI).

ACHATOCARPACEAE

1 género, 2 especies.

Achatocarpus Triana
Número de especies: 2

Achatocarpus balansae Schinz & Autran
Ref.: Skvarla & Nowicke, 1982.
Hábito: Árbol.
Status: Nativa.
Elevación: 0–500 m.
Prov.: MI.
Paises limítrofes: PA.
Ejemplar examinado: *Rodriguez 674* (SI, US).

Achatocarpus bicornutus Schinz & Autran = **Achatocarpus praecox** var. **bicornutus** (Schinz & Autran) Botta
Ref.: Botta, 1987.

[Achatocarpus nigricans Triana]
Ref.: Skvarla & Nowicke, 1982; Valenzuela Celis, 1993.
Nota: Especie excluida de la flora argentina.

Achatocarpus obovatus Schinz & Autran = **Achatocarpus praecox** f. **obovatus** (Schinz & Autran) Hauman
Ref.: Hauman, 1913a.

Achatocarpus praecox Griseb. var. **praecox**
Ref.: Hauman, 1913a; Digilio, 1974; Novara, 1993a.
Hábito: Nativa.
Status: Arbusto o árbol.
Elevación: 0–500 m.
Prov.: CH, FO, JU, SA, SF, TU.
Paises limítrofes: BO, PA.
Ejemplar examinado: *Kermes 38* (BAB).

Achatocarpus praecox f. **obovatus** (Schinz & Autran) Hauman
Sin.: *Achatocarpus obovatus* Schinz & Autran
Ref.: Hauman, 1913a; Digilio, 1974.
Hábito: Arbusto o árbol.
Status: Nativa.
Elevación: 0–500 m.
Prov.: CH, FO, MI, SA, SF, TU.
Paises limítrofes: PA.
Ejemplar examinado: *Hauman s.n.* (SI).

Achatocarpus praecox f. **spinulosus** (Griseb.) Hauman
Sin.: *Achatocarpus spinulosus* Griseb.
Ref.: Hauman, 1913a; Digilio, 1974.
Hábito: Arbusto o árbol.
Status: Endémica.
Prov.: JU, MI, TU.
Ejemplar examinado: *Venturi 472* (US).

Achatocarpus praecox var. **bicornutus** (Schinz & Autran) Botta
Sin.: *Achatocarpus bicornutus* Schinz & Autran.
Ref.: Flaster & Santos, 1967; Botta, 1987.
Hábito: Arbusto o árbol.
Status: Nativa.
Elevación: 0–500 m.
Prov.: COR, ER, FO, MI, SA.
Paises limítrofes: BR, PA.
Ejemplar examinado: *Burkart et al. 28618* (SI).

Achatocarpus spinulosus Griseb. = **Achatocarpus praecox** f. **spinulosus** (Griseb.) Hauman
Ref.: Digilio, 1974.

AEXTOXICACEAE

1 género, 1 especie.

Aextoxicon Ruiz & Pav.
Número de especies: 1

Aextoxicon punctatum Ruiz & Pav.
Ref.: Dimitri, 1974b; Fortunato, 1988a, 1997.
Hábito: Arbusto o árbol.
Status: Nativa.
Elevación: 0–500 m.
Prov.: CHU, RN.
Paises limítrofes: CH.
Ejemplar examinado: *Hollermayer 310* (SI).

AIZOACEAE

7 géneros, 10 especies; 1 especie endémica.

por C. C. Xifreda

Aptenia N.E. Br.

Número de especies: 1

Aptenia cordifolia (L.f.) Schwantes
Sin.: *Mesembryanthemum cordifolium* L.f.
Ref.: Ruiz Leal & Roig, [1964] 1966.
Hábito: Hierba.
Status: Nativa.
Elevación: 0-500 y 3500-4000 m.
Prov.: ME.
Paises limítrofes: BO.
Ejemplar examinado: *Cabrera 7193* (LP).

Carpobrotus N.E. Br.

Número de especies: 2

Carpobrotus chilensis (Molina) N.E. Br.
Sin.: *Mesembryanthemum chilense* Molina
Ref.: Daciuk, 1979; Boelcke, 1992.
Hábito: Hierba.
Status: Nativa.
Elevación: 0-500 m.
Prov.: CHU.
Paises limítrofes: CH.
Ejemplar citado: *Daciuk 822** (herb. J. Daciuk).

Carpobrotus edulis (L.) N.E. Br.
Sin.: *Mesembryanthemum edulis* L.
Ref.: Boelcke, 1992.
Hábito: Hierba.
Status: Introducida.
Elevación: 0-500 m.
Prov.: BA.
Paises limítrofes: CH.
Ejemplar examinado: *Boelcke et al. 8727* (BAA).

Cryophytum cristallinum (L.) N.E. Br. = **Mesembryanthemum crystallinum** L.

Cryophytum nodiflorum (L.) L. Bolus = **Mesembryanthemum nodiflorum** L.
Ref.: Taylor, 1992.

Cypselea Turpin

Número de especies: 1

Cypselea humifusa Turpin
Ref.: Eskuche, 1989.
Hábito: Hierba.
Status: Nativa.
Elevación: 0-500 m.
Prov.: COR.
Ejemplar examinado: *Eskuche 675* (CTESN, SI).

Demidovia tetragonoides Pall. = **Tetragonia tetragonoides** (Pall.) Kuntze
Ref.: Fabris, 1967b; Troncoso, 1987a.

Mesembryanthemum L.

Número de especies: 2

Mesembryanthemum chilense Molina = **Carpobrotus chilensis** (Molina) N.E. Br.

Mesembryanthemum cordifolium L.f. = **Aptenia cordifolia** (L.f.) Schwantes
Ref.: Fabris, 1967b.

Mesembryanthemum crystallinum L.
Sin.: *Cryophytum cristallinum* (L.) N.E. Br.
Ref.: Pérez-Moreau, 1984a.
Hábito: Hierba.
Status: Nativa.
Elevación: 0-500 m.
Prov.: CHU, RN.
Paises limítrofes: CH.
Ejemplar examinado: *Soriano 2714* (SI).

Mesembryanthemum edulis L. = **Carpobrotus edulis** (L.) N.E. Br.
Ref.: Boelcke, 1992.

Mesembryanthemum nodiflorum L.
Sin.: *Cryophytum nodiflorum* (L.) L. Bolus
Ref.: Hunziker, 1984b; Pérez-Moreau, 1984a; Boelcke, 1992; Taylor, 1992.
Hábito: Hierba.
Status: Introducida.
Elevación: 0-500 m.
Prov.: CHU, NE, RN, SC.
Paises limítrofes: CH.
Ejemplar examinado: *Correa y Nicora 3252* (BAA, SI).

Portulaca portulacastrum L. = **Sesuvium portulacastrum** (L.) L.
Ref.: Fabris, 1967b; Taylor, 1992.

Sesuvium L.

Número de especies: 1

Sesuvium portulacastrum (L.) L.
Sin.: *Portulaca portulacastrum* L., *Sesuvium sessile* Pers., *Trianthema americana* Gillies ex Arn.
Ref.: Fabris, 1967b; Taylor, 1992; Kiesling, 1994a.
Hábito: Hierba.
Status: Nativa.
Elevación: 0-500 m.
Prov.: BA, CH, CO, COR, ER, FO, JU, LP, LR, ME, RN, SA, SC, SF, SJ, SL, TU.
Paises limítrofes: BR, CH, PA, UR.
Ejemplar examinado: *Guaglianone 1357* (SI).

[Sesuvium sessile Larrañaga, hom. illeg.]
Nota: Taxón dudoso.

Sesuvium sessile Pers. = **Sesuvium portulacastrum** (L.) L.
Ref.: Troncoso, 1987a.

Tetragonia L.

Número de especies: 1

Tetragonia expansa Murray, nom. superfl. = **Tetragonia tetragonoides** (Pall.) Kuntze
Ref.: Fabris, 1967b; Troncoso, 1987a.

Tetragonia tetragonoides (Pall.) Kuntze
Sin.: *Demidovia tetragonoides* Pall., *Tetragonia expansa* Murray, nom. superfl.
Ref.: Fabris, 1967b; Troncoso, 1987a; Boelcke, 1992; Taylor, 1994.
Hábito: Hierba.
Status: Introducida.
Elevación: 0-500 m.
Prov.: BA, CO, ER, FO, TU.
Paises limítrofes: BR, CH.
Ejemplar examinado: *Lanfranchi 924* (SI).

Trianthema L.

Número de especies: 2, 1 especie endémica

Trianthema americana Gillies ex Arn. = **Sesuvium portulacastrum** (L.) L.

Trianthema argentina Hunz. & Coccuci
Ref.: Hunziker & Cocucci, [1959] 1960.
Hábito: Hierba.
Status: Endémica.
Elevación: 500-1000 m.
Prov.: CO, LR, SJ.
Ejemplar examinado: *Hunziker et al. 13865* (holotipo, CORD).

Trianthema portulacastrum L.
Ref.: Hunziker, 1971b.
Hábito: Hierba.
Status: Nativa.
Elevación: 0-500 m.
Prov.: CA, CO, FO, JU, SA, SE, TU.
Paises limítrofes: BO, PA.
Ejemplar examinado: *Ulibarri 1017* (SI).

AMARANTHACEAE

13 géneros, 90 especies; 10 especies, 2 subespecies, 10 variedades y 2 formas endémicas.

por T. M. Pedersen

Achyranthes altissima Jacq. = **Chamissoa altissima** (Jacq.) Kunth var. **altissima**
Ref.: Sohmer, 1977.

Achyranthes bangii Standl. = [Alternanthera paniculata Kunth]

Achyranthes ficoidea (L.) Lam. = **Alternanthera paronichyoides** A. St.-Hil. subsp. **paronichyoides**
Ref.: Mears, 1977; Veldkamp, 1978.

Achyranthes hassleriana (Chodat) Standl. = **Alternanthera aquatica** (D. Parodi) Chodat
Ref.: Chodat & Rehfous, 1926.

Achyranthes jacquinii (Schrad.) Standl. = **Alternanthera ramosissima** (Mart.) Chodat var. **ramosissima**

Achyranthes lehmannii (Hieron.) Standl. = **Alternanthera lanceolata** (Benth.) Schinz

Achyranthes leiantha (Seub.) Standl. = **Alternanthera pungens** Kunth
Ref.: Mears, 1977.

Achyranthes lorentzii (Uline) Standl. = **Alternanthera pungens** Kunth
Ref.: Mears, 1977.

Achyranthes mexicana (Schltdl.) Standl. = **Alternanthera lanceolata** (Benth.) Schinz

Achyranthes mucronata Lam., nom. illeg. = **Alternanthera pungens** Kunth
Ref.: Mears, 1977.

Achyranthes paludosa Bunbury = **Alternanthera philoxeroides** (Mart.) Griseb. f. **philoxeroides**
Ref.: Covas, 1939.

Achyranthes paraguayensis Standl. = **Alternanthera hirtula** (Mart.) Lopr.

Achyranthes peploides (Willd. ex Roem. & Schult.) Britton = **Alternanthera caracasana** Kunth

Achyranthes philoxeroides (Mart.) Standl. = **Alternanthera philoxeroides** (Mart.) Griseb. f. **philoxeroides**
Ref.: Mears, 1977.

Achyranthes pilosa (Moq.) Standl. = **Alternanthera paronichyoides** A. St.-Hil. subsp. **pilosa** (Moq.) Pedersen
Ref.: Pedersen, 1967, 1984.

Achyranthes puberula (Mart.) Standl. = **Alternanthera puberula** (Mart.) D. Dietr.

Achyranthes radicans Cav., nom. illeg. = **Alternanthera pungens** Kunth
Ref.: Mears, 1977.

Achyranthes ramosissima (Mart.) Standl. = **Alternanthera ramosissima** (Mart.) Chodat var. **ramosissima**

Achyranthes reineckii (Briq.) Standl. = **Alternanthera reineckii** Briq.

Achyranthes repens L. = **Alternanthera pungens** Kunth
Ref.: Fabris, 1967c; Pedersen, 1984.

Achyranthes rufa (Mart.) Standl. = **Alternanthera rufa** (Mart.) D. Dietr.

Achyranthes seubertii Standl. = **Alternanthera albida** (Moq.) Griseb.

Aerva velutina Moq. = [Pupalia lappacea (L.) Juss. var. velutina (Walp.) Hook. f.]

Alternanthera Forssk.

Número de especies: 27 especies, 4 especies y 1 variedad endémicas.

Alternanthera achyrantha (L.) R. Br. ex Sweet, nom. illeg. = **Alternanthera pungens** Kunth
Ref.: Fabris, 1967c; Mears, 1977.

Alternanthera achyrantha (L.) R. Br. ex Sweet var. *dasyantha* Seub. = **Alternanthera caracasana** Kunth
Ref.: Mears, 1977.

Alternanthera achyrantha (L.) R. Br. ex Sweet var. *leiantha* Seub. = **Alternanthera pungens** Kunth
Ref.: Mears, 1977.

Alternanthera achyrantha (L.) R. Br. ex Sweet var. *parvifolia* Moq. = **Alternanthera caracasana** Kunth
Ref.: Fabris, 1967c.

Alternanthera adscendens Suess.
Ref.: Suessenguth, 1937.
Hábito: Hierba.
Status: Nativa.
Elevación: 0-500 m.
Prov.: MI.
Paises limítrofes: BR, PA.
Ejemplar examinado: *Vanni 2734* (CTES).

Alternanthera albida (Moq.) Griseb.
Sin.: *Achyranthes seubertii* Standl., *Alternanthera albida* (Moq.) Griseb. f. *amentacea* Suess., *Alternanthera albida* (Moq.) Griseb. f. *globifera* Suess., *Alternanthera tomentella* Seub., *Telanthera albida* Moq.
Ref.: Moquin-Tandon, 1849; Grisebach, 1874.
Hábito: Subarbusto.
Status: Nativa.
Elevación: 0-500 m.
Prov.: CA, CH, CO, JU, SA, SE, SL, TU.
Paises limítrofes: BO, PA.
Ejemplar examinado: *Krapovickas 15697* (CTES).

Alternanthera albida (Moq.) Griseb. f. *amentacea* Suess. = **Alternanthera albida** (Moq.) Griseb.

Alternanthera albida (Moq.) Griseb. f. *globifera* Suess. = **Alternanthera albida** (Moq.) Griseb.

Alternanthera altacruzensis Suess.
Ref.: Suessenguth, 1950.
Hábito: Subarbusto.
Status: Nativa.
Elevación: 500-1000 m.
Prov.: JU.
Paises limítrofes: BO.
Ejemplar examinado: *Fabris 7010* (LP).

Alternanthera aquatica (D. Parodi) Chodat
Sin.: *Achyranthes hassleriana* (Chodat) Standl., *Alternanthera hassleriana* Chodat, *Mogiphanes aquatica* D. Parodi
Ref.: Chodat & Rehfous, 1926.
Hábito: Hierba.
Status: Nativa.
Elevación: 0-500 m.
Prov.: CH.
Paises limítrofes: BR, PA.
Ejemplar examinado: *Schulz 598* (CTES).

Alternanthera australis Covas = **Alternanthera suessenguthii** Covas
Ref.: Pedersen, 1967.

Alternanthera boliviana Rusby subsp. *amentacea* Suess. = **Alternanthera paronichyoides** A. St.-Hil. subsp. **pilosa** (Moq.) Pedersen
Ref.: Pedersen, 1967.

[Alternanthera brasiliana (L.) Kuntze]
Sin.: *Mogiphanes brasiliensis* L.
Nota: Especie excluida de la flora argentina; crece en América Tropical, aparentemente no existe en el país, salvo posiblemente como cultivada. El ejemplar *Ekman 126*, citado por Suessenguth (1939) bajo este nombre, probablemente debe referirse a *A. ramosissima*, especie que existe en la región.

Alternanthera brasiliana (L.) Kuntze var. *moquinii* (Webb ex Moq.) Uline & W.L. Bray = **Alternanthera ramosissima** (Mart.) Chodat var. **ramosissima**
Ref.: Pedersen, 1997.

Alternanthera brasiliana (L.) Kuntze var. *strigosa* (Hassk.) Kuntze = **Alternanthera ramosissima** (Mart.) Chodat var. **ramosissima**

Alternanthera brasiliana (L.) Kuntze var. *villosa* (Moq.) Kuntze = **Alternanthera ramosissima** (Mart.) Chodat var. **ramosissima**
Ref.: Pedersen, 1997.

Alternanthera cana Suess.
Ref.: Suessenguth, 1935.
Hábito: Hierba o subarbusto.
Status: Endémica.
Elevación: 1000-2500 m.
Prov.: SJ.
Ejemplar examinado: *Hosseus 2544* (isotipo, CORD).

Alternanthera caracasana Kunth
Sin.: *Achyranthes peploides* (Willd. ex Roem. & Schult.) Britton, *Alternanthera achyrantha* (L.) R. Br. ex Sweet var. *dasyantha* Seub., *Alternanthera achyrantha* (L.) R. Br. ex Sweet var. *parvifolia* Moq., *Alternanthera parvifolia* (Moq.) Fawc. & Rendle, *Alternanthera peploides* (Willd. ex Roem. & Schult.) Urb., *Celosia humifusa* Humb. & Bonpl. ex Schult., *Illecebrum peploides* Willd. ex Roem. & Schult., *Telanthera caracasana* (Kunth) Moq.
Ref.: Fabris, 1967c; Pedersen, 1967.
Hábito: Hierba.
Status: Nativa.
Elevación: 0-2000 m.
Prov.: BA, JU, SA.
Paises limítrofes: BO, BR.
Ejemplar examinado: *Covas 17* (LP).
Nota: Probablemente introducida en Buenos Aires y en Brasil.

Alternanthera chacoënsis Morong ex Morong & Britton = **Alternanthera paronichyoides** A. St.-Hil. subsp. **chacoënsis** (Morong ex Morong & Britton) Pedersen
Ref.: Pedersen, 1967, 1987a.

Alternanthera cinerella Suess.
Ref.: Suessenguth, 1935.
Hábito: Subarbusto.
Status: Endémica.
Elevación: 1500-2500 m.
Prov.: CA, SA, TU.
Ejemplar examinado: *Krapovickas 20582* (CTES).

Alternanthera collina Pedersen
Ref.: Pedersen, 1997.
Hábito: Hierba.
Status: Endémica.
Elevación: 0-500 m.
Prov.: SE.
Ejemplar examinado: *Molina et al. 1833* (holotipo, BAB).

Alternanthera echinata Sm. = **Alternanthera pungens** Kunth
Ref.: Hauman & Irigoyen, 1923; Melville, 1958.

Alternanthera felipponei Beauverd = **Alternanthera paronichyoides** A. St.-Hil. subsp. **pilosa** (Moq.) Pedersen
Ref.: Pedersen, 1967.

Alternanthera ficoidea (L.) Sm.
Sin.: *Alternanthera polygonoides* (L.) R. Br. ex Griseb. var. *diffusa* (Mart.) Hicken, *Alternanthera tenella* Colla, *Bucholzia ficoidea* (L.) Mart., *Gomphrena ficoidea* L.
Ref.: Veldkamp, 1978; Brummitt, 1982.
Hábito: Hierba.
Status: Nativa.
Elevación: 0-500 m.
Prov.: MI.
Paises limítrofes: BO, BR, PA.
Ejemplar examinado: *Vanni 3603* (CTES).
Nota: La delimitación de esta especie ha sido recientemente aclarada con la designación del lectotipo *LINN-290.23*, por lo que citas previas para la Argentina, corresponden a taxones diferentes.

Alternanthera ficoidea (L.) Sm. subsp. *pilosa* (Moq.) Pedersen f. *aberrans* Pedersen, nom. inval. = **Alternanthera paronichyoides** A. St.-Hil. subsp. **pilosa** (Moq.) Pedersen f. **aberrans** (Pedersen) Pedersen

Alternanthera ficoidea (L.) Sm. subsp. *chacoënsis* (Morong ex Morong & Britton) Pedersen = **Alternanthera paronichyoides** A. St.-Hil. subsp. **chacoënsis** (Morong ex Morong & Britton) Pedersen

Alternanthera ficoidea (L.) Sm. subsp. *pilosa* (Moq.) Pedersen = **Alternanthera paronichyoides** A. St.-Hil. subsp. **pilosa** (Moq.) Pedersen

Alternanthera friesii Schinz = **Alternanthera micrantha** R.E. Fr.
Ref.: Suessenguth, 1952.

[Alternanthera frutescens (L'Hér.) Steud.]
Nota: Cita dudosa para la flora argentina. Mencionada por Seckt (1929) para la provincia de Córdoba, sin indicar material de herbario ni localidad de recolección; es una especie de la costa pacífica del Perú.

Alternanthera glauca (Mart.) Hosseus = **Pfaffia glomerata** (Spreng.) Pedersen
Ref.: Pedersen, 1967.

Alternanthera hassleriana Chodat = **Alternanthera aquatica** (D. Parodi) Chodat
Ref.: Chodat & Rehfous, 1926.

Alternanthera hirtula (Mart.) Lopr.
Sin.: *Achyranthes paraguayensis* Standl., *Alternanthera hirtula* (Mart.) R.E. Fr., comb. superfl., *Alternanthera hirtula* (Mart.) Lopr. var. *robusta* Chodat, *Alternanthera hirtula* (Mart.) Lopr. var. *rosea* (Morong) Chodat, *Alternanthera rosea* (Morong) Uline & W.L. Bray, *Mogiphanes hirtula* Mart., *Mogiphanes rosea* Morong, *Telanthera hirtula* (Mart.) Moq., *Telanthera rosea* (Morong) Chodat var. *cinnabarina* Chodat, *Telanthera rosea* (Morong) Chodat var. *typica* Chodat, nom. inval.
Ref.: Fries, 1920; Hauman, 1924.
Hábito: Hierba.
Status: Nativa.
Elevación: 0-500 m.
Prov.: COR, MI.
Paises limítrofes: BR, PA.
Ejemplar examinado: *Arbo 860* (CTES).

Alternanthera hirtula (Mart.) R.E. Fr., comb. superfl. = **Alternanthera hirtula** (Mart.) Lopr.

Alternanthera hirtula (Mart.) Lopr. var. *robusta* Chodat = **Alternanthera hirtula** (Mart.) Lopr.

Alternanthera hirtula (Mart.) Lopr. var. *rosea* (Morong) Chodat = **Alternanthera hirtula** (Mart.) Lopr.
Ref.: Pedersen, 1997.

Alternanthera iresinoides Kunth = [Pfaffia iresinoides (Kunth) Spreng.]

Alternanthera kurtzii Schinz ex Pedersen
Ref.: Pedersen, 1967.
Hábito: Hierba.
Status: Nativa.
Elevación: 0-1000 m.
Prov.: BA, CA, CH, COR, ER, FO, JU, SA, SF, TU.
Paises limítrofes: BO, BR, PA, UR.
Ejemplar examinado: *Kurtz 1941* (holotipo, Z; isotipo, CORD).

Alternanthera lanceolata (Benth.) Schinz
Sin.: *Achyranthes lehmannii* (Hieron.) Standl., *Achyranthes mexicana* (Schltdl.) Standl., *Alternanthera lehmannii* Hieron., *Alternanthera mexicana* (Schltdl.) Hieron. var. *lehmannii* (Hieron.) Suess., *Alternanthera mexicana* (Schltdl.) Hieron., nom. illeg., *Alternanthera meyeriana* (Regel & Körn.) Suess., *Alternanthera microcephala* (Moq.) Schinz, *Brandesia lanceolata* Benth., *Brandesia mexicana* Schltdl., *Telanthera lanceolata* (Benth.) Moq., *Telanthera microcephala* Moq.
Ref.: Eliasson, 1987.
Hábito: Hierba.
Status: Nativa.

Elevación: 500-2000 m.
Prov.: JU, SA, TU.
Paises limítrofes: BO.
Ejemplar examinado: *Ragonese 154* (BA).

Alternanthera lehmannii Hieron. = **Alternanthera lanceolata** (Benth.) Schinz

Alternanthera lorentzii Suess., hom. illeg. = **Alternanthera suessenguthii** Covas
Ref.: Covas, 1939.

Alternanthera lorentzii Uline, nom. illeg. = **Alternanthera pungens** Kunth
Ref.: Covas, 1941.

[Alternanthera macbridei Standl.]
Nota: Especie excluida de la flora argentina. El ejemplar citado bajo esta especie por Suessenguth (1953) corresponde a *A. microphylla* var. *maior* Suess.

Alternanthera malmeana R.E. Fr.
Ref.: Fries, 1920.
Hábito: Hierba.
Status: Nativa.
Elevación: 0-500 m.
Prov.: MI.
Paises limítrofes: BR, PA.
Ejemplar examinado: *Schwindt 2031* (LIL).

Alternanthera mexicana (Schltdl.) Hieron., nom. illeg. = **Alternanthera lanceolata** (Benth.) Schinz

Alternanthera mexicana (Schltdl.) Hieron. var. *lehmannii* (Hieron.) Suess. = **Alternanthera lanceolata** (Benth.) Schinz

Alternanthera meyeriana (Regel & Körn.) Suess. = **Alternanthera lanceolata** (Benth.) Schinz

Alternanthera micrantha R.E. Fr.
Sin.: *Alternanthera friesii* Schinz, *Alternanthera rufescens* Suess.
Ref.: Fries, 1920.
Hábito: Hierba.
Status: Nativa.
Elevación: 0-1000 m.
Prov.: MI.
Paises limítrofes: BR, PA.
Ejemplar examinado: *Guaglianone 1177* (SI).

Alternanthera microcephala (Moq.) Schinz = **Alternanthera lanceolata** (Benth.) Schinz

Alternanthera microphylla R.E. Fr. var. **maior** Suess.
Ref.: Suessengurth, 1939.
Hábito: Hierba.
Status: Endémica.
Elevación: 2000-3500 m.
Prov.: JU.
Ejemplar examinado: *Cabrera 15123* (LP).

Alternanthera microphylla R.E. Fr. var. **microphylla**
Ref.: Fries, 1905.
Hábito: Hierba.
Status: Nativa.
Elevación: 3000-4000 m.
Prov.: JU.
Paises limítrofes: BO.
Ejemplar examinado: *Cabrera 27385* (SI).

Alternanthera moquinii (Webb ex Moq.) Dusén = **Alternanthera ramosissima** (Mart.) Chodat var. **ramosissima**
Ref.: Pedersen, 1997.

Alternanthera morongii Uline = **Alternanthera paronichyoides** A. St.-Hil. subsp. **chacoënsis** (Morong ex Morong & Britton) Pedersen
Ref.: Pedersen, 1967.

[Alternanthera multicaulis (Mart.) Kuntze]
Sin.: *Telanthera multicaulis* (Mart.) Moq.
Nota: Especie excluida de la flora argentina. Crece en el noreste de Brasil y fue erróneamente citada para la provincia de Misiones por Suessenguth (1939); el material citado por este autor corresponde a *A. malmeana* R.E. Fr. var. *straminea* (Chodat) Pedersen.

Alternanthera negrensis Suess. = **Alternanthera suessenguthii** Covas
Ref.: Pedersen, 1967.

Alternanthera nodifera (Moq.) Griseb.
Sin.: *Telanthera nodifera* Moq.
Ref.: Pedersen, 1994.
Hábito: Subarbusto.
Status: Nativa.
Elevación: 0-500 m.
Prov.: CA, CO, LR, ME, SA, SE, SJ, TU.
Paises limítrofes: PA.
Ejemplar examinado: *Guaglianone 833* (SI).

[Alternanthera paniculata Kunth]
Sin.: *Achyranthes bangii* Standl., *Illecebrum paniculatum* (Kunth) Spreng., *Mogiphanes paniculata* (Kunth) Rusby, *Telanthera paniculata* (Kunth) Moq.
Nota: Especie excluida de la flora argentina. El material citado bajo esta especie corresponde a *A. lanceolata* (Benth.) Schinz o una forma de ésta.

Alternanthera paronichyoides A. St.-Hil. var. *amentacea* (Suess.) Suess. = **Alternanthera paronichyoides** A. St.-Hil. subsp. **pilosa** (Moq.) Pedersen

Alternanthera paronichyoides A. St.-Hil. var. *chacoënsis* (Morong ex Morong & Britton) Pedersen = **Alternanthera paronichyoides** A. St.-Hil. subsp. **chacoënsis** (Morong ex Morong & Britton) Pedersen

Alternanthera paronichyoides A. St.-Hil. var. *pilosa* (Moq.) Suess. = **Alternanthera paronichyoides** A. St.-Hil. subsp. **pilosa** (Moq.) Pedersen

Alternanthera paronichyoides A. St.-Hil. var. *pilosa* (Moq.) Pedersen f. *aberrans* Pedersen = **Alternanthera paronichyoides** A. St.-Hil. subsp. **pilosa** (Moq.) Pedersen f. **aberrans** (Pedersen) Pedersen

Alternanthera paronichyoides A. St.-Hil. var. *robusta* Chodat = **Alternanthera paronichyoides** A. St.-Hil. subsp. **chacoënsis** (Morong ex Morong & Britton) Pedersen

Alternanthera paronichyoides A. St.-Hil. subsp. **chacoënsis** (Morong ex Morong & Britton) Pedersen
Sin.: *Alternanthera chacoënsis* Morong ex Morong & Britton, *Alternanthera ficoidea* (L.) Sm. subsp. *chacoënsis* (Morong ex Morong & Britton) Pedersen, *Alternanthera morongii* Uline, *Alternanthera paronichyoides* A. St.-Hil. var. *chacoënsis* (Morong ex Morong & Britton) Pedersen, *Alternanthera paronichyoides* A. St.-Hil. var. *robusta* Chodat
Ref.: Pedersen, 1967, 1987a.
Hábito: Hierba.
Status: Nativa.
Elevación: 0-500 m.
Prov.: BA, CA, CH, COR, ER, FO, JU, MI, SA, SE, SF, TU.
Paises limítrofes: BO, BR, PA.
Ejemplar examinado: *Burkart 21180* (SI).

Alternanthera paronichyoides A. St.-Hil. subsp. **paronichyoides**
Sin.: *Achyranthes ficoidea* (L.) Lam., *Alternanthera polygonoides* (L.) R. Br. ex Griseb.
Ref.: Pedersen, 1967.
Hábito: Hierba.
Status: Nativa.
Elevación: 0-500 m.
Prov.: BA, CH, COR, ER, SF.
Paises limítrofes: BO, BR.
Ejemplar examinado: *Burkart 8294* (SI).

Alternanthera paronichyoides A. St.-Hil. subsp. **pilosa** (Moq.) Pedersen
Sin.: *Achyranthes pilosa* (Moq.) Standl., *Alternanthera boliviana* Rusby subsp. *amentacea* Suess., *Alternanthera felipponei* Beauverd, *Alternanthera ficoidea* (L.) Sm. subsp. *pilosa* (Moq.) Pedersen, *Alternanthera paronichyoides* A. St.-Hil. var. *amentacea* (Suess.) Suess., *Alternanthera paronichyoides* A. St.-Hil. var. *pilosa* (Moq.) Suess., *Alternanthera pilosa* Moq.
Ref.: Covas, 1941; Pedersen, 1967, 1987a.
Hábito: Hierba.
Status: Nativa.
Elevación: 0-500 m.
Prov.: BA, COR, ER, MI.
Paises limítrofes: BR, PA, UR.
Ejemplar examinado: *Cabrera 5229* (LP).

Alternanthera paronichyoides A. St.-Hil. subsp. **pilosa** (Moq.) Pedersen f. **aberrans** (Pedersen) Pedersen
Sin.: *Alternanthera ficoidea* (L.) Sm. subsp. *pilosa* (Moq.) Pedersen f. *aberrans* Pedersen, nom. inval., *Alternanthera paronichyoides* A. St.-Hil. var. *pilosa* (Moq.) Pedersen f. *aberrans* Pedersen
Ref.: Pedersen, 1967, 1987a.
Hábito: Hierba.
Status: Nativa.
Elevación: 0-500 m.
Prov.: BA, COR, ER, MI.
Paises limítrofes: UR.
Ejemplar examinado: *Abiatti 4287* (LP).
Nota: Véase nueva combinación en Apéndice 1.

Alternanthera parvifolia (Moq.) Fawc. & Rendle = **Alternanthera caracasana** Kunth
Ref.: Fabris, 1967c.

Alternanthera peploides (Willd. ex Roem. & Schult.) Urb. = **Alternanthera caracasana** Kunth

Alternanthera philoxeroides (Mart.) Griseb. f. **angustifolia** Suess.
Sin.: *Alternanthera philoxeroides* (Mart.) Griseb. var. *lancifolia* Chodat, *Alternanthera philoxeroides* (Mart.) Griseb. var. *luxurians* Chodat, *Telanthera philoxeroides* (Mart.) Moq. var. *linearifolia* Chodat
Ref.: Suessenguth, 1934; Pedersen, 1997.
Hábito: Hierba.
Status: Nativa.
Elevación: 0-500 m.
Prov.: CH, COR, ER, FO, MI, SF.
Paises limítrofes: PA.
Ejemplar examinado: *Arbo 6857* (CTES).

Alternanthera philoxeroides (Mart.) Griseb. f. **philoxeroides**
Sin.: *Achyranthes paludosa* Bunbury, *Achyranthes philoxeroides* (Mart.) Standl., *Alternanthera philoxeroides* (Mart.) Griseb. var. *obtusifolia* (Moq.) Hicken, *Bucholzia philoxeroides* Mart., *Mogiphanes philorexoides* D. Parodi, *Telanthera philoxeroides* (Mart.) Moq., *Telanthera philoxeroides* (Mart.) Moq. var. *denticulata* Seub., *Telanthera philoxeroides* (Mart.) Moq. var. *obtusifolia* Moq.
Ref.: Covas, 1941; Pedersen, 1967, 1987a.
Hábito: Hierba.
Status: Nativa.
Elevación: 0-500 m.
Prov.: BA, CH, COR, ER, FO, JU, SA, SE, SF, SJ, TU.
Paises limítrofes: BR, PA, UR.
Ejemplar examinado: *Martínez Crovetto 30* (CTES).

Alternanthera philoxeroides (Mart.) Griseb. var. *lancifolia* Chodat = **Alternanthera philoxeroides** (Mart.) Griseb. f. **angustifolia** Suess.
Ref.: Pedersen, 1997.

Alternanthera philoxeroides (Mart.) Griseb. var. *luxurians* Chodat = **Alternanthera philoxeroides** (Mart.) Griseb. f. **angustifolia** Suess.

Alternanthera philoxeroides (Mart.) Griseb. var. *obtusifolia* (Moq.) Hicken = **Alternanthera philoxeroides** (Mart.) Griseb. f. **philoxeroides**
Ref.: Pedersen, 1967; Mears, 1977.

Alternanthera pilosa Moq. = **Alternanthera paronichyoides** A. St.-Hil. subsp. **pilosa** (Moq.) Pedersen

Alternanthera pilosa Moq. f. *petiolata* Chodat = **Alternanthera reineckii** Briq.
Ref.: Pedersen, 1967.

Alternanthera pilosa Moq. var. *microphylla* Chodat = **Alternanthera reineckii** Briq.
Ref.: Pedersen, 1967.

Alternanthera polygonoides (L.) R. Br. ex Griseb. = **Alternanthera paronichyoides** A. St.-Hil. subsp. **paronichyoides**
Ref.: Pedersen, 1967; Mears, 1977.

Alternanthera polygonoides (L.) R. Br. ex Griseb. var. *diffusa* (Mart.) Hicken = **Alternanthera ficoidea** (L.) Sm.
Ref.: Mears 1977.

[Alternanthera polygonoides (L.) R. Br. ex Griseb. var. elongata Suess.]
Nota: Taxón dudoso. Los dos sintipos de la variedad están perdidos; el ejemplar de origen argentino posiblemente corresponda a *A. kurtzii* Schinz ex Pedersen.

[Alternanthera polygonoides (L.) R. Br. ex Griseb. var. radicans (Mart.) Griseb.]
Nota: Taxón dudoso.Citada por diferentes autores sobre la base de un ejemplar coleccionado por Bonpland, el que probablemente proviene de Corrientes o Brasil; este material, no visto, puede tratarse de *A. kurtzii* Schinz ex Pedersen.

[Alternanthera procumbens Rojas Acosta]
Nota: Taxón dudoso; posible sinónimo *de A. pungens*.

Alternanthera puberula (Mart.) D. Dietr.
Sin.: *Achyranthes puberula* (Mart.) Standl., *Alternanthera subumbellata* Suess., *Brandesia puberula* Mart., *Pfaffia puberula* (Mart.) Spreng., *Telanthera puberula* (Mart.) Moq.
Ref.: Martius, 1826.
Hábito: Hierba.
Status: Nativa.
Elevación: 0-1000 m.
Prov.: COR, MI.
Paises limítrofes: BR, PA.
Ejemplar examinado: *Krapovickas 23879* (CTES).

[Alternanthera pulchella Kunth]
Nota: Especie excluida de la flora argentina.

[Alternanthera pulchella Kunth var. ciliata Griseb.]
Nota: Taxón dudoso. El material no pertenece a la familia Amaranthaceae; por el contrario, el material tipo corresponde al género *Paronychia*.

Alternanthera pumila O. Stützer
Sin.: *Alternanthera pumila* O. Stützer var. *coarctata* O. Stützer
Ref.: Stützer, 1935.
Hábito: Hierba.
Status: Endémica.
Elevación: 1000-2000 m.
Prov.: CO.
Ejemplar examinado: *Burkart 10258* (SI).

Alternanthera pumila O. Stützer var. *coarctata* O. Stützer = **Alternanthera pumila** O. Stützer

Alternanthera pungens Kunth
Sin.: *Achyranthes leiantha* (Seub.) Standl., *Achyranthes lorentzii* (Uline) Standl., *Achyranthes mucronata* Lam., nom. illeg., *Achyranthes radicans* Cav., nom. illeg., *Achyranthes repens* L., *Alternanthera achyrantha* (L.) R. Br. ex Sweet, nom. illeg., *Alternanthera achyrantha* (L.) R. Br. ex Sweet var. *leiantha* Seub., *Alternanthera echinata* Sm., *Alternanthera lorentzii* Uline, nom. illeg. *Alternanthera pungens* Kunth f. *pauciflora* Suess., *Alternanthera pungens* Kunth var. *leiantha* (Seub.) Suess., *Alternanthera repens* (L.) Link, nom. illeg., *Celosia echinata* Willd. ex Schult., *Desmochaeta sordida* Bunbury, *Guilleminea procumbens* Rojas Acosta, *Illecebrum achyrantha* L., nom. illeg., *Illecebrum pungens* (Kunth) Spreng., *Paronychia achyrantha* (L.) Desf., *Pityranthus crassifolius* Mart., nom. illeg., *Pupalia sordida* (Bunbury) Moq., *Telanthera pungens* (Kunth) Moq.
Ref.: Melville, 1958; Fabris, 1967c; Pedersen, 1987a.
Hábito: Hierba.
Status: Nativa.
Elevación: 0-2000 m.
Prov.: BA, CA, CH, CO, COR, ER, FO, JU, LR, SA, SE, SF, SJ, SL, TU.
Paises limítrofes: BO, BR, PA, UR.
Ejemplar examinado: *Cabrera 15038* (LP).

Alternanthera pungens Kunth f. *pauciflora* Suess. = **Alternanthera pungens** Kunth
Ref.: Pedersen, 1967.

Alternanthera pungens Kunth var. *leiantha* (Seub.) Suess. = **Alternanthera pungens** Kunth
Ref.: Melville, 1958.

Alternanthera ramosissima (Mart.) Chodat var. **missionum** Pedersen
Ref.: Pedersen, 1997.
Hábito: Hierba.
Status: Nativa.
Elevación: 0-500 m.
Prov.: MI.
Paises limítrofes: BR.
Ejemplar examinado: *Vanni 2784* (holotipo, CTES).

Alternanthera ramosissima (Mart.) Chodat var. **ramosissima**
Sin.: *Achyranthes jacquinii* (schrad.) Standl., *Achyranthes ramosissima* (Mart.) Standl., *Alternanthera brasiliana* (L.) Kuntze var. *moquinii* (Webb ex Moq.) Uline & W.L. Bray, *Alternanthera brasiliana* (L.) Kuntze var. *strigosa* (Hassk.) Kuntze, *Alternanthera brasiliana* (L.) Kuntze var. *villosa* (Moq.) Kuntze, *Alternanthera moquinii* (Webb ex Moq.) Dusén, *Alternanthera strigosa* Hassk., *Mogiphanes ramosissima* Mart., *Mogiphanes villosa* Mart., *Mogiphanes virgata* Schrad., *Telanthera brasiliana* (L.) Moq. f. *grisea* Chodat, *Telanthera brasiliana* (L.) Moq. var. *villosa* Moq., *Telanthera moquinii* Webb ex Moq., *Telanthera ramosissima* (Mart.) Moq., *Telanthera strigosa* (Hassk.) Moq., *Telanthera virgata* (Schrad.) Moq.
Ref.: Martius, 1826; Pedersen, 1997.

Hábito: Hierba.
Status: Nativa.
Elevación: 0-500 m.
Prov.: MI.
Paises limítrofes: BO, BR, PA.
Ejemplar examinado: *Cabrera et al. 77* (LP).

Alternanthera reineckii Briq.
Sin.: *Achyranthes reineckii* (Briq.) Standl., *Alternanthera pilosa* Moq. f. *petiolata* Chodat, *Alternanthera pilosa* Moq. var. *microphylla* Chodat
Ref.: Covas, 1941.
Hábito: Hierba.
Status: Nativa.
Elevación: 0-500 m.
Prov.: BA, CH, COR, ER, FO, MI, SA, SF.
Paises limítrofes: BO, BR, PA, UR.
Ejemplar examinado: *Burkart 5097* (SI).

Alternanthera repens (L.) Link, nom. illeg. = **Alternanthera pungens** Kunth
Ref.: Melville, 1958; Fabris, 1967c.

Alternanthera rosea (Morong) Uline & W.L. Bray = **Alternanthera hirtula** (Mart.) Lopr.

Alternanthera rufa (Mart.) D. Dietr.
Sin.: *Achyranthes rufa* (Mart.) Standl., *Brandesia rufa* Mart., *Pfaffia rufa* (Mart.) Spreng., *Telanthera rufa* (Mart.) Moq.
Ref.: Martius, 1826; Smith & Downs, 1972.
Hábito: Hierba.
Status: Nativa.
Elevación: 0-1000 m.
Prov.: MI.
Paises limítrofes: BR.
Ejemplar examinado: *Correa 8022* (CTES).

Alternanthera rufescens Suess. = **Alternanthera micrantha** R.E. Fr.
Ref.: Pedersen, 1997.

Alternanthera scandens Herzog
Ref.: Herzog et al., 1922.
Hábito: Subarbusto.
Status: Nativa.
Elevación: 0-1000 m.
Prov.: JU, SA.
Paises limítrofes: BO, BR, PA.
Ejemplar examinado: *Fabris 7279* (LP).

Alternanthera strigosa Hassk. = **Alternanthera ramosissima** (Mart.) Chodat var. **ramosissima**
Ref.: Pedersen, 1997.

Alternanthera subumbellata Suess. = **Alternanthera puberula** (Mart.) D. Dietr.
Ref.: Pedersen, 1997.

Alternanthera suessenguthii Covas
Sin.: *Alternanthera australis* Covas, *Alternanthera lorentzii* Suess., hom. illeg., *Alternanthera negrensis* Suess.
Ref.: Covas, 1939; Pedersen, 1967.
Hábito: Hierba.
Status: Nativa.
Elevación: 0-500 m.
Prov.: CO, RN, SL.
Ejemplar examinado: *Scala 43* (holotipo *de A. australis*, LP).
Nota: Posiblemente un sinónimo de *A. cana* Suess. Es probable su presencia en el Paraguay.

Alternanthera tenella Colla = **Alternanthera ficoidea** (L.) Sm.

Alternanthera tomentella Seub. = **Alternanthera albida** (Moq.) Griseb.
Ref.: Suessenguth, 1934.

Alternanthera tucumana Lillo
Ref.: Descole et al., 1939a.
Hábito: Hierba.
Status: Nativa.
Elevación: 1000-2000 m.
Prov.: JU, SA, TU.
Paises limítrofes: BO.
Ejemplar examinado: *Krapovickas 17437* (CTES).
Nota: Muy similar a *A. lanceolata*, representando probablemente una forma de esta última.

Amarantellus argentinus Speg. = **Amaranthus deflexus** L.
Ref.: Hauman & Irigoyen, 1923.

Amaranthus L.

Número de especies: 22, 2 especies y 1 variedad endémicas.

Amaranthus affinis Thell. = **Amaranthus asplundii** Thell. var. **asplundii**
Ref.: Hunziker, 1966a.

Amaranthus albo-marginatus Uline & W.L. Bray = [Amaranthus californicus (Moq.) S. Watson]
Ref.: Hunziker, 1965.

Amaranthus albus L.
Ref.: Hunziker, 1965; Fabris, 1967c; Covas, 1984b; Pedersen, 1984.
Hábito: Hierba.
Status: Introducida.
Elevación: 0-500 m.
Prov.: BA, LP, RN.
Paises limítrofes: CH.
Ejemplar examinado: *Burkart s.n.* (SI).

Amaranthus ascendens Loisel. = **Amaranthus blitum** L.

Amaranthus asplundii Thell. var. **asplundii**
Sin.: *Amaranthus affinis* Thell., *Amaranthus buchtienianus* Thell.
Ref.: Hunziker, 1966a; Pedersen, 1994.
Hábito: Hierba.
Status: Nativa.
Prov.: JU, SJ.
Paises limítrofes: BO, CH.
Ejemplar examinado: *Fabris 6843* (LP).

Amaranthus asplundii Thell. var. **australis** Hunz.
Ref.: Hunziker, 1966a.
Hábito: Hierba.
Status: Endémica.
Elevación: 1000-2000 m.
Prov.: SA, TU.
Ejemplar examinado: *Hunziker 1759* (CORD).
Nota: Es probable su presencia en Bolivia.

Amaranthus ataco Thell. = **Amaranthus vulgatissimus** Speg.

Amaranthus blitoides S. Watson
Ref.: Hunziker, 1965; Pedersen, 1984.
Hábito: Hierba.
Status: Introducida.
Prov.: LP, RN.
Ejemplar examinado: *Clos 3518* (BAB).

Amaranthus blitum L.
Sin.: *Amaranthus ascendens* Loisel., *Amaranthus blitum* L. var. *polygonoides* Moq., *Amaranthus lividus* L. var. *ascendens* (Loisel.) Thell., *Amaranthus lividus* L. var. *polygonoides* (Moq.) Thell., *Amaranthus lividus* L. subsp. *polygonoides* (Moq.) Probst *Euxolus viridis* (L.) Moq. var. *ascendens* (Loisel.) Moq.
Ref.: Filias et al., 1980; Pedersen, 1984.
Hábito: Hierba.
Status: Nativa.
Elevación: 0-500 m.
Prov.: BA, CH, COR, FO, SA, SF, TU.
Paises limítrofes: BR, PA, UR.
Ejemplar examinado: *Boelcke 1472* (SI).

Amaranthus blitum L. var. *graecizans* (L.) Moq. = [Amaranthus graecizans L.]

Amaranthus blitum L. var. *nanus* Moq. = [Amaranthus graecizans L.]
Ref.: Thellung, 1914.

Amaranthus blitum L. var *polygonoides* Moq. = **Amaranthus blitum** L.

Amaranthus bouchonii Thell.
Sin.: *Amaranthus hybridus* L. subsp. *bouchonii* (Thell.) Bolós & Vigo
Ref.: Brenan, 1961.
Hábito: Hierba.
Status: Introducida.
Prov.: NE.
Ejemplar examinado: *Boelcke 4224* (BAA).
Nota: Esta especie puede ser un taxón infraespecífico de *A. hybridus* L.; hallada sólo una vez en la Argentina.

Amaranthus buchtienianus Thell. = **Amaranthus asplundii** Thell. var. **asplundii**
Ref.: Hunziker, 1965.

[Amaranthus californicus (Moq.) S. Watson]
Sin.: *Amaranthus albo-marginatus* Uline & W.L. Bray
Nota: Especie excluida de la flora argentina. El material citado por Suessenguth (1939), bajo *A. albo-marginatus* corresponde a *A. peruvianus* (Schauer) Standl.

Amaranthus cardenasianus Hunz.
Ref.: Hunziker, 1951.
Hábito: Hierba.
Status: Nativa.
Elevación: 1500-2000 m.
Prov.: SA.
Paises limítrofes: BO.
Ejemplar examinado: *Hunziker 1807* (holotipo, CORD).

Amaranthus celosioides Kunth
Sin.: *Amaranthus hybridus* L. var. *pergaminensis* Covas
Ref.: Parodi, 1930; Covas, 1941.
Hábito: Hierba.
Status: Adventicia.
Elevación: 0-1000 m.
Prov.: BA, SA.
Ejemplar examinado: *Novara 2615* (Herb. Pedersen).

Amaranthus chlorostachys Willd. = [Amaranthus hybridus L.]
Ref.: Hauman & Irigoyen, 1923.

[Amaranthus crassipes Schltdl.]
Sin.: *Euxolus crassipes* (Schltdl.) Hieron., *Scleropus amarantoides* Schrad., *Scleropus crassipes* (Schltdl.) Moq.
Nota: Especie excluida de la flora argentina; el material citado bajo este nombre probablemente deba referirse a *A. vulgatissimus* Speg.

Amaranthus crispus (Lesp. & Thévenau) Terracc.
Sin.: *Amaranthus cristulatus* Speg., *Euxolus crispus* Lesp. & Thévenau
Ref.: Covas, 1941.
Hábito: Hierba.
Status: Nativa.
Prov.: BA, LP, ME, RN, SL.
Paises limítrofes: CH.
Ejemplar examinado: *Holmberg 206* (SI).

Amaranthus cristulatus Speg. = **Amaranthus crispus** (Lesp. & Thévenau) Terracc.
Ref.: Thellung, 1914.

Amaranthus deflexus L.
Sin.: *Amarantellus argentinus* Speg., *Euxolus deflexus* (L.) Raf.
Ref.: Covas, 1941, 1984.
Hábito: Hierba.
Status: Nativa.
Elevación: 0-1000 m.
Prov.: BA, CHU, CO, ER, LP, ME, NE, RN, SJ.
Paises limítrofes: CH.
Ejemplar examinado: *Venturi 42* (SI).

Amaranthus dubius Mart. ex Thell.
Ref.: Covas, 1984b.
Hábito: Hierba.
Status: Adventicia.
Elevación: 0-500 m.
Prov.: DF.
Ejemplar examinado: *Valovirta s.n.* (H).

Amaranthus gracilis Desf. = **Amaranthus viridis** L.
Ref.: Fabris, 1967c; Pedersen, 1987a.

[Amaranthus graecizans L.]
Sin.: *Amaranthus blitum* L. var. *graecizans* (L.) Moq., *Amaranthus blitum* L. var. *nanus* Moq.
Nota: Especie excluida de la flora argentina, originaria del Viejo Mundo, el material citado por Chodat & Wilczek (1902), Parodi (1941) y Martínez Crovetto (1946b) corresponde probablemente a *A. albus* L.; a su vez, las citas de Moquin-Tandon (1849), Spegazzini (1896) y Hicken (1910) posiblemente se refieran a ejemplares enanos de *A. muricatus* (Moq.) Hieron.

[Amaranthus hybridus L.]
Sin.: *Amaranthus chlorostachys* Willd.
Nota: Especie excluida de la flora argentina.

Amaranthus hybridus L. subsp. *bouchonii* (Thell.) Bolós & Vigo = **Amaranthus bouchonii** Thell.

Amaranthus hybridus L. var. *pergaminensis* Covas = **Amaranthus celosioides** Kunth

Amaranthus hybridus L. var. *quitensis* (Kunth) Covas = **Amaranthus quitensis** Kunth

Amaranthus hypochondriacus L. var. **powellii** (S. Watson) Pedersen
Sin.: *Amaranthus powellii* S. Watson
Hábito: Hierba.
Status: Nativa.
Prov.: SA, SJ.
Ejemplar examinado: *Kiesling 6998* (SI).
Nota: Véase combinación en Apéndice 1.

Amaranthus kloosianus Hunz.
Ref.: Hunziker, 1951.
Hábito: Hierba.
Status: Endémica.
Elevación: 1000-2500 m.
Prov.: JU, LR, SA.
Ejemplar examinado: *Covas 1115* (LP).

Amaranthus lividus L. subsp. *polygonoides* (Moq.) Probst = **Amaranthus blitum** L.

Amaranthus lividus L. var. *ascendens* (Loisel.) Thell. = **Amaranthus blitum** L.
Ref.: Filias et al., 1980.

Amaranthus lividus L. var. *polygonoides* (Moq.) Thell. = **Amaranthus blitum** L.
Ref.: Filias et al. 1980.

Amaranthus muricatus (Moq.) Hieron.
Sin.: *Euxolus muricatus* Moq.
Ref.: Covas, 1941.
Hábito: Hierba.
Status: Nativa.
Elevación: 0-1000 m.
Prov.: BA, CH, COR, ER, FO, JU, LR, ME, SA, SJ, SL, TU.
Paises limítrofes: BO, PA, UR.
Ejemplar examinado: *Schulz 18421* (CTES, G).

Amaranthus parodii Standl., nom. illeg. = **Amaranthus standleyanus** Parodi ex Covas
Ref.: Covas, 1941.

Amaranthus persimilis Hunz.
Ref.: Hunziker, 1951; Pedersen, 1994.
Hábito: Hierba.
Status: Endémica.
Elevación: 1500-2000 m.
Prov.: CA, ME, SJ, TU.
Ejemplar examinado: *Nicora 8354* (SI).

Amaranthus peruvianus (Schauer) Standl.
Sin.: *Mengea peruviana* Schauer
Ref.: Hunziker, 1965.
Hábito: Hierba.
Status: Nativa.
Elevación: 3500-4000 m.
Prov.: CA, JU.
Paises limítrofes: BO.
Ejemplar examinado: *Pastor Arenas s.n.* (BACF 1901).

Amaranthus powellii S. Watson = **Amaranthus hypochondriacus** L. var. **powellii** (S. Watson) Pedersen

Amaranthus quitensis Kunth
Sin.: *Amaranthus hybridus* L. var. *quitensis* (Kunth) Covas, *Amaranthus quitensis* Kunth var. *stuckertianus* Thell.
Ref.: Pedersen, 1987a.
Hábito: Hierba.
Status: Nativa.
Elevación: 0-1000 m.
Prov.: BA, CA, COR, ER, FO, JU, LR, ME, MI, NE, SA, SE, SF, SJ, TU.
Paises limítrofes: BO, PA, UR.
Ejemplar examinado: *Burkart 24774* (C, SI).
Nota: Diversos autores (Coons, 1982; Covas, 1984b; Eliasson, 1987), sinonimizan esta especie con *A. hybridus* L.

Amaranthus quitensis Kunth var. *stuckertianus* Thell. = **Amaranthus quitensis** Kunth

Amaranthus retroflexus L.
Ref.: Hunziker, 1966a.
Hábito: Hierba.
Status: Adventicia.
Elevación: 1000-1500 m.
Prov.: CHU, CO, LP.
Paises limítrofes: CH, UR.
Ejemplar citado: *Hunziker 12021** (CORD).

Amaranthus rosengurtii Hunz.
Ref.: Hunziker, 1966a; Pedersen, 1987a.
Hábito: Hierba.
Status: Nativa.
Elevación: 0-500 m.
Prov.: ER.
Paises limítrofes: BR, UR.
Ejemplar examinado: *Burkart 25925* (SI).

Amaranthus spicatus (Thell.) Seckt, comb. illeg. = **Amaranthus vulgatissimus** Speg.

Amaranthus spinosus L.
Ref.: Parodi, 1941.
Hábito: Hierba.
Status: Nativa.
Elevación: 0-500 m.
Prov.: CH, COR, JU, LP, MI, SA.
Paises limítrofes: BO, BR, PA.
Ejemplar examinado: *Fabris 7325* (LP).

Amaranthus standleyanus Parodi ex Covas
Sin.: *Amaranthus parodii* Standl., nom. illeg., *Amaranthus vulgatissimus* Speg. f. *chacoënsis* Thell.
Ref.: Covas, 1941.
Hábito: Hierba.
Status: Nativa.
Elevación: 0-500 m.
Prov.: BA, CH, CO, COR, ER, FO, JU, LP, LR, ME, RN, SA, SE, SF, SJ, SL, TU.
Paises limítrofes: PA.
Ejemplar examinado: *Cabrera 14246* (LP).
Nota: Probablemente adventicio en la Pampa húmeda y en la Mesopotamia.

[Amaranthus undulatus R. Br.]
Nota: Especie excluida de la flora argentina.

Amaranthus viridis L.
Sin.: *Amaranthus gracilis* Desf., *Chenopodium caudatum* Jacq., *Euxolus caudatus*(Jacq.) Moq., *Euxolus viridis* (L.) Moq.,
Ref.: Pedersen, 1987a, 1994.
Hábito: Hierba.
Status: Nativa.
Elevación: 0-500 m.
Prov.: BA, CH, COR, ER, FO, JU, LR, MI, SA, SE, SJ.
Paises limítrofes: BO, BR, CH, PA, UR.
Ejemplar examinado: *Burkart et al. 25728* (SI).

Amaranthus vulgatissimus Speg.
Sin.: *Amaranthus ataco* Thell., *Amaranthus spicatus* (Thell.) Seckt, comb. illeg.
Ref.: Covas, 1941; Pedersen, 1994.
Hábito: Hierba.
Status: Endémica.
Elevación: 0-500 m.
Prov.: BA, CA, CO, JU, ME, SA, SJ.
Ejemplar examinado: *Cabrera 8913* (LP).
Nota: Nombre mal aplicado por varios autores (Thellung, 1914; Kloos, 1953; Aellen, 1959).

Amaranthus vulgatissimus Speg. f. *chacoënsis* Thell. = **Amaranthus standleyanus** Parodi ex Covas

Banalia brasiliana Moq. = **Herbstia brasiliana** (Moq.) Sohmer
Ref.: Sohmer, 1976.

Blutaparon Raf.

Número de especies: 1

Blutaparon portulacoides (A. St.-Hil.) Mears var. **commersonii** (A. St.-Hil.) Mears
Sin.: *Iresine portulacoides* (A. St.-Hil.) Moq. var. *commersonii* (A. St.-Hil.) Moq., *Philoxerus portulacoides* A. St.-Hil. var. *commersonii* A. St.-Hil., *Telanthera philoxeroides* (Mart.) Moq. var. *carnosa* Moq.
Ref.: Fabris, 1967; Mears, 1982.
Hábito: Hierba.
Status: Nativa.
Elevación: 0-500 m.
Prov.: BA.
Paises limítrofes: BR, UR.
Ejemplar examinado: *Tweedie s.n.* (holotipo y foto de *Telanthera philoxeroides* var. *carnosa*, K).

Brandesia lanceolata Benth. = **Alternanthera lanceolata** (Benth.) Schinz

Brandesia mexicana Schltdl. = **Alternanthera lanceolata** (Benth.) Schinz

Brandesia puberula Mart. = **Alternanthera puberula** (Mart.) D. Dietr.

Brandesia rufa Mart. = **Alternanthera rufa** (Mart.) D. Dietr.

Brayulinea australis (Griseb.) Schinz = **Guilleminea densa** (Willd. ex Roem. & Schult.) Moq.
Ref.: Pedersen, 1976.

Brayulinea densa (Willd.) Small = **Guilleminea densa** (Willd. ex Roem. & Schult.) Moq.
Ref.: Mears, 1967; Pedersen, 1976.

Brayulinea gracilis (R.E. Fr.) Schinz = **Guilleminea gracilis** R.E. Fr.
Ref.: Fries, 1905; Pedersen, 1976.

Bucholzia ficoidea (L.) Mart. = **Alternanthera ficoidea** (L.) Sm.

Bucholzia philoxeroides Mart. = **Alternanthera philoxeroides** (Mart.) Griseb. f. **philoxeroides**

Celosia L.

Número de especies: 1

Celosia argentea L.
Ref.: Covas, 1941.
Hábito: Hierba.
Status: Adventicia.
Elevación: 0-500 m.
Prov.: BA.
Ejemplar examinado: *Niilo Söyrinki s.n.* (H).

Celosia echinata Willd. ex Schult. = **Alternanthera pungens** Kunth
Ref.: Melville, 1958.

Celosia gnaphaloides L.f. = **Pfaffia gnaphaloides** (L.f.) Mart.
Ref.: Pedersen, 1967.

Celosia humifusa Humb. & Bonpl. ex Schult. = **Alternanthera caracasana** Kunth
Ref.: Melville, 1958.

Celosia major Griseb. = **Chamissoa altissima** (Jacq.) Kunth var. **altissima**
Ref.: Covas, 1939.

Celosia paniculata L. = **Iresine diffusa** Humb. & Bonpl. ex Willd. var. **diffusa**
Ref.: Fabris, 1967.

Chamissoa Kunth

Número de especies: 3

Chamissoa acuminata Mart.
Ref.: Hauman, 1924; Sohmer, 1977.
Hábito: Subarbusto.
Status: Nativa.
Elevación: 0-500 m.
Prov.: COR, MI.
Paises limítrofes: BR, PA.
Ejemplar examinado: *Tressens 1245* (CTES).

Chamissoa acuminata Mart. var. *maximiliani* (Mart.) Sohmer = **Chamissoa maximiliani** Moq.

Chamissoa altissima (Jacq.) Kunth var. **altissima**
Sin.: *Achyranthes altissima* Jacq., *Celosia major* Griseb., *Chamissoa altissima* (Jacq.) Kunth var. *laxiflora* Moq., *Chamissoa macrocarpa* Kunth
Ref.: Sohmer, 1977.
Hábito: Arbusto.
Status: Nativa.
Elevación: 0-1000 m.
Prov.: CH, COR, FO, JU, MI, SA, TU.
Paises limítrofes: BO, BR, PA.
Ejemplar examinado: *Krapovickas 25166* (CTES).

Chamissoa altissima (Jacq.) Kunth var. *densi-paniculata* Suess. = [Chamissoa altissima (Jacq.) Kunth var. rubella Suess.]
Ref.: Sohmer, 1977.

Chamissoa altissima (Jacq.) Kunth var. *laxiflora* Moq. = **Chamissoa altissima** (Jacq.) Kunth var. **altissima**
Ref.: Sohmer, 1977.

[Chamissoa altissima (Jacq.) Kunth var. rubella Suess.]
Sin.: *Chamissoa altissima* (Jacq.) Kunth var. *densi-paniculata* Suess., *Chamissoa altissima* (Jacq.) Kunth subsp. *albo-grisea* Suess.
Ref.: Sohmer, 1977.
Nota: Taxón dudoso, como así también su presencia, en sentido estricto, en la Argentina.

Chamissoa altissima (Jacq.) Kunth subsp. *albo-grisea* Suess. = [Chamissoa altissima (Jacq.) Kunth var. rubella Suess.]
Ref.: Sohmer, 1977.

Chamissoa brasiliana (Moq.) R.E. Fr. = **Herbstia brasiliana** (Moq.) Sohmer
Ref.: Sohmer, 1976.

Chamissoa celosioides Griseb. = **Chamissoa maximiliani** Moq.

Chamissoa macrocarpa Kunth = **Chamissoa altissima** (Jacq.) Kunth var. **altissima**
Ref.: Sohmer, 1977.

Chamissoa maximiliani Mart., nom. nud. = **Chamissoa maximiliani** Moq.

Chamissoa maximiliani Moq.
Sin.: *Chamissoa acuminata* Mart. var. *maximiliani* (Mart.) Sohmer, *Chamissoa celosioides* Griseb., *Chamissoa maximiliani* Mart., nom. nud., *Chamissoa maximiliani* Moq. f. *celosioides* (Griseb.) Suess.
Hábito: Subarbusto.
Status: Nativa.
Elevación: 0-500 m.
Prov.: COR, JU, MI, SA.
Paises limítrofes: BO, BR, PA.
Ejemplar examinado: *Fabris 7268* (SI).

Chamissoa maximiliani Moq. f. *celosioides* (Griseb.) Suess. = **Chamissoa maximiliani** Moq.

Chenopodium caudatum Jacq. = **Amaranthus viridis** L.

Chnoanthus mendocinus Phil. = **Gomphrena mendocina** (Phil.) R.E. Fr. subsp. **mendocina**
Ref.: Fries, 1920; Hunziker & Subils, 1977.

Chnoanthus ovatus Phil. = **Gomphrena mendocina** (Phil.) R.E. Fr. subsp. **mendocina**
Ref.: Hunziker & Subils, 1977.

[Cyathula achyranthoides (Kunth) Moq.]
Sin.: *Desmochaeta achyranthoides* Kunth
Nota: Especie excluida de la flora argentina.

Desmochaeta achyranthoides Kunth = [Cyathula achyranthoides (Kunth) Moq.]

Desmochaeta sordida Bunbury = **Alternanthera pungens** Kunth

[Euxolus arvensis Rojas Acosta]
Nota: Taxón dudoso; posible sinónimo de *Amaranthus quitensis*.

Euxolus caudatus (Jacq.) Moq. = **Amaranthus viridis** L.

Euxolus crassipes (Schltdl.) Hieron. = [Amaranthus crassipes Schltdl.]

Euxolus crispus Lesp. & Thévenau = **Amaranthus crispus** (Lesp. & Thévenau) Terracc.

Euxolus deflexus (L.) Raf. = **Amaranthus deflexus** L.
Ref.: Covas, 1941.

Euxolus muricatus Moq. = **Amaranthus muricatus** (Moq.) Hieron.
Ref.: Brenan, 1961.

Euxolus viridis (L.) Moq. = **Amaranthus viridis** L.

Euxolus viridis (L.) Moq. var. *ascendens* (Loisel.) Moq. = **Amaranthus blitum** L.

Froelichia Moench

Número de especies: 3

Froelichia chacoënsis Chodat
Ref.: Chodat & Rehfous, 1926.
Hábito: Hierba.
Status: Nativa.
Elevación: 0-500 m.
Prov.: SA.
Paises limítrofes: BO, PA.
Ejemplar examinado: *Krapovickas 30838* (CTES).

[Froelichia humboldtiana (Roem. & Schult.) Seub.]
Sin.: *Froelichia lanata* (Kunth) Moq., p.p.
Nota: Especie excluida de la flora argentina.

Froelichia lanata (Kunth) Moq., p.p. = [Froelichia humboldtiana (Roem. & Schult.) Seub.

Froelichia lanata (Kunth) Moq. var. *paraguariensis* Chodat = **Froelichia procera** (Seub.) Pedersen
Ref.: Pedersen, 1967.

Froelichia lanata (Kunth) Moq. var. *paraguariensis* Chodat f. *albiflora* Chodat = **Froelichia procera** (Seub.) Pedersen
Ref.: Pedersen, 1967.

Froelichia lanata (Kunth) Moq. var. *paraguariensis* Chodat f. *roseiflora* Chodat = **Froelichia procera** (Seub.) Pedersen
Ref.: Pedersen, 1967.

Froelichia lanata (Kunth) Moq. var. *procera* Seub. = **Froelichia procera** (Seub.) Pedersen

Froelichia procera (Seub.) Pedersen
Sin.: *Froelichia lanata* (Kunth) Moq. var. *paraguariensis* Chodat f. *albiflora* Chodat, *Froelichia lanata* (Kunth) Moq. var. *paraguariensis* Chodat f. *roseiflora* Chodat, *Froelichia lanata* (Kunth) Moq. var. *paraguariensis* Chodat, *Froelichia lanata* (Kunth) Moq. var. *procera* Seub.
Ref.: Pedersen, 1967.
Hábito: Hierba.
Status: Nativa.
Elevación: 0-500 m.
Prov.: COR, MI.
Paises limítrofes: BR, PA.
Ejemplar examinado: *Martínez Crovetto 9831* (CTES).

Froelichia tomentosa (Mart.) Moq.
Sin.: *Froelichia tomentosa* (Mart.) Moq. var. *angustialata* Suess., *Oplotheca tomentosa* Mart.
Ref.: Pedersen, 1987a.
Hábito: Hierba.
Status: Nativa.
Elevación: 0-500 m.
Prov.: COR, ER.
Paises limítrofes: BR, UR.
Ejemplar examinado: *Schinini 17347* (CTES).

Froelichia tomentosa (Mart.) Moq. var. *angustialata* Suess. = **Froelichia tomentosa** (Mart.) Moq.
Ref.: Pedersen, 1987a.

Gomphrena L.

Número de especies: 20, 4 especies, 2 subespecies, 8 variedades y 2 formas endémicas.

Gomphrena acaulis J. Rémy = **Gomphrena meyeniana** Walp. var. **genuina** Stuchlik
Ref.: Pedersen, 1990.

Gomphrena acrotepala Suess. = **Gomphrena boliviana** Moq. var. **boliviana** f. **boliviana**
Ref.: Pedersen, 1990.

Gomphrena albiflora Rojas Acosta, nom. nud.
Nota: Posible sinónimo de *G. celosioides* Mart. o de *G. globosa* var. *albiflora* Moq.

Gomphrena argentina Seub. = **Gomphrena martiana** Gillies ex Moq. var. **martiana**
Ref.: Suessengunth, 1934.

[Gomphrena bicolor Mart.]
Sin.: *Gomphrena oligocephala* J. Rémy, *Xeraea oligocephala* (J. Rémy) Kuntze
Nota: Especie excluida de la flora argentina; el material citado por Holzhammer (1955-56) corresponde a *G. phaeotricha* Pedersen.

Gomphrena boliviana Moq. var. **boliviana** f. **boliviana**
Sin.: *Gomphrena acrotepala* Suess., *Gomphrena globosa* L. var. *albiflora* Moq., *Xeraea boliviana* (Moq.) Kuntze
Ref.: Hunziker, 1971a; Pedersen, 1990.
Hábito: Hierba.
Status: Nativa.
Prov.: CA, CO, JU, LR, ME, SA, SJ, TU.
Paises limítrofes: BO, PA.
Ejemplar examinado: *Hunziker 19032* (CORD).

Gomphrena boliviana Moq.var. **boliviana** f. **leiantha** Pedersen
Ref.: Pedersen, 1990.
Hábito: Hierba.
Status: Nativa.
Prov.: CA, CO, LR, ME, SA, SJ.
Paises limítrofes: BO.
Ejemplar examinado: *Hunziker 12335* (CORD).

Gomphrena boliviana Moq. var. **boliviana** f. **robusta** (Hicken) Pedersen
Sin.: *Gomphrena lanceolata* R.E. Fr., *Iresine heliotropifolia* (Griseb.) Hicken var. *robusta* Hicken
Ref.: Hicken, 1912b; Pedersen, 1990.
Hábito: Hierba.
Status: Endémica.
Prov.: CA, CO, LR, ME, SJ, SL, TU.
Ejemplar examinado: *Hunziker 21018* (CORD).

[Gomphrena boliviana Moq. var. tarijensis (R.E. Fr.) Pedersen]
Sin.: *Gomphrena tarijensis* R.E. Fr.
Nota: Cita dudosa para la flora argentina. El ejemplar citado por Holzhammer (1955-56) para Santiago del Estero es de dudosa identificación; es posible la presencia de esta especie en las provincias de Jujuy y Salta

Gomphrena celosioides Mart. f. *grandifolia* Stuchlik = **Gomphrena celosioides** Mart. var. **celosioides** f. **aureiflora** (Chodat & Hassl.) Pedersen

Gomphrena celosioides Mart. f. *parvifolia* Stuchlik = **Gomphrena celosioides** Mart. var. **celosioides** f. **aureiflora** (Chodat & Hassl.) Pedersen

Gomphrena celosioides Mart. var. *aureiflora* Stuchlik = **Gomphrena celosioides** Mart. var. **celosioides** f. **aureiflora** (Chodat & Hassl.) Pedersen

Gomphrena celosioides Mart. var. **celosioides** f. **aureiflora** (Chodat & Hassl.) Pedersen
Sin.: *Gomphrena celosioides* Mart. f. *grandifolia* Stuchlik, *Gomphrena celosioides* Mart. f. *parvifolia* Stuchlik, *Gomphrena celosioides* Mart. var. *aureiflora* Stuchlik, *Gomphrena decumbens* Jacq. f. *aureiflora* Chodat & Hassl., *Gomphrena decumbens* Jacq. var. *aureiflora* (Chodat & Hassl.) Stuchlik
Ref.: Chodat & Hassler, 1903; Holzhammer, 1955-56; Pedersen, 1976.
Hábito: Hierba.
Status: Nativa.
Elevación: 0-500 m.
Prov.: CH, COR, ER, MI.
Paises limítrofes: BO, PA, UR.
Ejemplar examinado: *Schinini 4537* (CTES).

Gomphrena celosioides Mart. var. **celosioides** f. **roseiflora** (Chodat & Hassl.) Pedersen
Sin.: *Gomphrena decumbens* Jacq. f. *roseiflora* Chodat & Hassl., *Gomphrena decumbens* Jacq. var. *roseiflora* (Chodat & Hassl.) Stuchlik, *Gomphrena hygrophila* Mart. var. *subecristata* Herzog
Ref.: Chodat & Hassler, 1903; Pedersen, 1976.
Hábito: Hierba.
Status: Nativa.
Elevación: 0-500 m.
Prov.: CH, COR, ER, FO, MI, SF.
Paises limítrofes: BO, BR, PA, UR.
Ejemplar examinado: *Nicora 5369* (SI).

Gomphrena celosioides Mart. var. **celosioides**
Sin.: *Gomphrena decumbens* Jacq. f. *albiflora* Chodat, *Gomphrena decumbens* Jacq. var. *albiflora* (Chodat & Hassl.) Stuchlik, *Gomphrena decumbens* Jacq. var. *genuina* Stuchlik, nom. inval., p.p., *Gomphrena perennis* L. f. *parvifolia* Stuchlik, *Gomphrena perennis* L. subsp. *pseudodecumbens* Stuchlik f. *ramosissima* Stuchlik, *Xeraea celosioides* (Mart.) Kuntze
Ref.: Holzhammer, 1955-56; Pedersen, 1976, 1997.
Hábito: Hierba.
Status: Nativa.
Elevación: 0-500 m.
Prov.: BA, CH, COR, ER, FO, JU, MI, SA, SF, TU.
Paises limítrofes: BO, BR, PA, UR.
Ejemplar examinado: *Arbo 1056* (CTES).

Gomphrena cladotrichoides Suess.
Ref.: Suessenguth, 1935; Hunziker & Subils, 1977; Pedersen, 1994.
Hábito: Hierba.
Status: Endémica.
Elevación: 500-2000 m.
Prov.: ME, SJ.
Ejemplar examinado: *Cabrera 29541* (SI).

Gomphrena colosacana Hunz. & Subils var. **andersonii** Hunz. & Subils
Ref.: Hunziker & Subils, 1977.
Hábito: Subarbusto.
Status: Endémica.
Elevación: 500-1000 m.
Prov.: SL.
Ejemplar citado: *Hunziker y Maldonado 16237** (holotipo, CORD).

Gomphrena colosacana Hunz. & Subils var. **colosacana**
Ref.: Hunziker & Subils, 1977.
Hábito: Subarbusto.
Status: Endémica.
Elevación: 0-1000 m.
Prov.: LR.
Ejemplar examinado: *Biurrún 4849* (CTES).

Gomphrena conwayi Rusby = **Gomphrena meyeniana** Walp. var. **conwayi** (Rusby) Suess.
Ref.: Suessenguth, 1934; Pedersen, 1990.

[Gomphrena correntina D. Parodi]
Nota: Taxón dudoso.

Gomphrena decumbens Jacq. = [Gomphrena serrata L.]
Ref.: Mears, 1980.

Gomphrena decumbens Lag., nom. nud. = [Gomphrena serrata L.]

Gomphrena decumbens Jacq. f. *albiflora* Chodat = **Gomphrena celosioides** Mart. var. **celosioides**
Ref.: Pedersen, 1976.

Gomphrena decumbens Jacq. f. *aureiflora* Chodat & Hassl. = **Gomphrena celosioides** Mart. var. **celosioides** f. **aureiflora** (Chodat & Hassl.) Pedersen
Ref.: Pedersen, 1976.

Gomphrena decumbens Jacq. f. *roseiflora* Chodat & Hassl. = **Gomphrena celosioides** Mart. var. **celosioides** f. **roseiflora** (Chodat & Hassl.) Pedersen
Ref.: Pedersen, 1976.

Gomphrena decumbens Jacq. var. *albiflora* (Chodat & Hassl.) Stuchlik = **Gomphrena celosioides** Mart. var. **celosioides**
Ref.: Pedersen, 1976.

Gomphrena decumbens Jacq. var. *aureiflora* (Chodat & Hassl.) Stuchlik = **Gomphrena celosioides** Mart. var. **celosioides** f. **aureiflora** (Chodat & Hassl.) Pedersen
Ref.: Pedersen, 1976.

Gomphrena decumbens Jacq. var. *boliviana* Stuchlik = **Gomphrena pallida** (Suess.) Pedersen subsp. **pallida**
Ref.: Pedersen, 1976.

Gomphrena decumbens Jacq. var. *genuina* Stuchlik, nom. inval., p.p. = **Gomphrena celosioides** Mart. var. **celosioides**

Gomphrena decumbens Jacq. var. *grandifolia* Stuchlik f. *ovata* Stuchlik = **Gomphrena ferruginea** Pedersen var. **rustica** Pedersen

Gomphrena decumbens Jacq. var. *roseiflora* (Chodat & Hassl.) Stuchlik = **Gomphrena celosioides** Mart. var. **celosioides** f. **roseiflora** (Chodat & Hassl.) Pedersen
Ref.: Pedersen, 1976.

[Gomphrena demissa Mart.]
Nota: Especie excluida de la flora argentina; el material argentino citado bajo esta especie corresponde a *G. tomentosa* (Griseb.) R.E. Fr.

Gomphrena demissa Mart. var. *incana* Moq. = **Gomphrena tomentosa** (Griseb.) R.E. Fr. var. **tomentosa**
Ref.: Fries, 1920.

Gomphrena dunaliana Moq. = **Pfaffia glomerata** (Spreng.) Pedersen
Ref.: Pedersen, 1967.

[Gomphrena elegans Mart. f. ferruginea Stuchlik]
Nota: Taxón dudoso.

Gomphrena elegans Mart. f. *microcephala* Suess. = **Gomphrena paraguayensis** Chodat

Gomphrena elegans Mart. f. *nigro-virida* Stuchlik = **Gomphrena elegans** Mart. var. **elegans**
Ref.: Holzhammer, 1955-56.

Gomphrena elegans Mart. var. *claussenioides* Suess., p.p. = **Gomphrena elegans** Mart. var. **elegans**
Nota: De los dos sintipos citados bajo esta variedad, *Hieronymus 705* corresponde a *G. elegans* Mart., mientras que *Fiebrig 796* corresponde a *G. paraguayensis* Chodat.

Gomphrena elegans Mart. var. **elegans**
Sin.: *Gomphrena elegans* Mart. f. *nigro-virida* Stuchlik, *Gomphrena elegans* Mart. var. *claussenioides* Suess., p.p.maj., *Gomphrena elegans* Mart. var. *genuina* Stuchlik, nom. inval., *Gomphrena viridifolia* Suess., p.p., *Xeraea elegans* (Mart.) Kuntze
Ref.: Covas, 1941; Pedersen, 1987a.
Hábito: Subarbusto.
Status: Nativa.
Elevación: 0-1000 m.
Prov.: BA, CA, CH, COR, ER, FO, MI, SE, SF, TU.
Paises limítrofes: BR, PA, UR.
Ejemplar examinado: *Schinini 12853* (CTES).

Gomphrena elegans Mart. var. *genuina* Stuchlik, nom. inval. = **Gomphrena elegans** Mart. var. **elegans**

Gomphrena elegans Mart. var. *gracilior* Chodat & Hassl. = **Gomphrena paraguayensis** Chodat

Gomphrena elegans Mart. var. **mesopotamica** Pedersen
Sin.: *Gomphrena viridifolia* Suess., p.p.min.
Ref.: Pedersen, 1987a.
Hábito: Hierba.
Status: Endémica.
Elevación: 0-500 m.
Prov.: COR, ER.
Ejemplar examinado: *Nicora 6219* (SI).

Gomphrena elegans Mart. var. *microcephala* (Suess.) E. Holzh. = **Gomphrena paraguayensis** Chodat

Gomphrena elegans Mart. var. *paraguayensis* (Chodat) E. Holzh. = **Gomphrena paraguayensis** Chodat

Gomphrena eriantha (Poir.) Moq. = **Hebanthe paniculata** Mart.

Gomphrena ferruginea Pedersen var. **adusta** Pedersen
Ref.: Pedersen, 1976.
Hábito: Hierba.
Status: Endémica.
Elevación: 2000-3500 m.
Prov.: JU.
Ejemplar examinado: *Fabris 3930* (LP).

Gomphrena ferruginea Pedersen var. **ferruginea**
Ref.: Pedersen, 1976.
Hábito: Hierba.
Status: Nativa.
Elevación: 1000-3000 m.
Prov.: CA, JU, SA, TU.
Paises limítrofes: BO.
Ejemplar examinado: *Cabrera 13913* (BAB).

Gomphrena ferruginea Pedersen var. **rustica** Pedersen
Sin.: *Gomphrena decumbens* Jacq. var. *grandifolia* Stuchlik f. *ovata* Stuchlik
Ref.: Pedersen, 1976.
Hábito: Hierba.
Status: Nativa.
Elevación: 1000-2000 m.
Prov.: CA, JU, SA, TU.
Paises limítrofes: BO.
Ejemplar examinado: *Burkart 11405* (SI).

Gomphrena ficoidea L. = **Alternanthera ficoidea** (L.) Sm.

Gomphrena glabrata (Mart.) Moq.= **Pfaffia glabrata** Mart.

Gomphrena glabrata (Mart.) Moq. var. *angustifolia* Seub. = **Pfaffia glabrata** Mart.

Gomphrena glabrata (Mart.) Moq. var. *latifolia* Seub. = **Pfaffia glabrata** Mart.

Gomphrena glauca (Mart.) Moq. = **Pfaffia glomerata** (Spreng.) Pedersen
Ref.: Pedersen, 1967.

Gomphrena globosa L. var. *albiflora* Moq. = **Gomphrena boliviana** Moq. var. **boliviana** f. **boliviana**
Ref.: Pedersen, 1990.

Gomphrena glutinosa R.E. Fr. = **Gomphrena martiana** Gillies ex Moq. var. **glutinosa** (R.E. Fr.) Pedersen
Ref.: Pedersen, 1997.

Gomphrena gnaphaloides (L.f.) Vahl ex Roem. & Schult. = **Pfaffia gnaphaloides** (L.f.) Mart.
Ref.: Pedersen, 1967.

Gomphrena gnaphaloides (L.f.) Vahl ex Roem. & Schult. var. *floccosa* Seub. = **Pfaffia helichrysoides** (Moq.) Kuntze
Ref.: Pedersen, 1967.

Gomphrena gnaphaloides (L.f.) Vahl ex Roem. & Schult. var. *planifolia* Seub. = **Pfaffia helichrysoides** (Moq.) Kuntze
Ref.: Pedersen, 1967.

Gomphrena gnaphiotricha Griseb. = **Pfaffia vaga** Mart.
Ref.: Pedersen, 1967.

Gomphrena graminea Moq.
Sin.: *Xeraea graminea* (Moq.) Kuntze
Ref.: Pedersen, 1987a.
Hábito: Hierba.
Status: Nativa.
Elevación: 0-500 m.
Prov.: COR, ER, MI.
Paises limítrofes: BR, PA, UR.
Ejemplar examinado: *Quarín 2741* (CTES).

Gomphrena haenkeana Mart.
Sin.: *Gomphrena ligulata* Griseb., *Gomphrena pulchella* Mart. var. *ligulata* (Griseb.) Suess. f. *nana* Suess., *Gomphrena pulchella* Mart. f. *simplex* Stuchlik, *Gomphrena pulchella* Mart. var. *haenkeana* (Mart.) Suess., *Gomphrena pulchella* Mart. var. *ligulata* (Griseb.) Suess., *Gomphrena pulchella* Mart. var. *rosea* Stuchlik, p.p., *Xeraea haenkeana* (Mart.) Kuntze
Ref.: Pedersen, 1976.
Hábito: Hierba.
Status: Nativa.
Elevación: 0-1500 m.
Prov.: CA, CH, CO, FO, JU, LP, LR, ME, SA, SE, SL, TU.
Paises limítrofes: BO.
Ejemplar examinado: *Krapovickas 1260* (SI).

Gomphrena helichrysoides Moq. = **Pfaffia helichrysoides** (Moq.) Kuntze
Ref.: Pedersen, 1967.

Gomphrena holosericea (Mart.) Moq. = **Gomphrena vaga** Mart.
Ref.: Siqueira, 1992.

Gomphrena hygrophila Mart. var. *subecristata* Herzog = **Gomphrena celosioides** Mart. var. **celosioides** f. **roseiflora** (Chodat & Hassl.) Pedersen

Gomphrena lanata Poir. = **Pfaffia gnaphaloides** (L.f.) Mart.
Ref.: Pedersen, 1967.

Gomphrena lanata Poir. var. *latifolia* Seub. = **Pfaffia gnaphaloides** (L.f.) Mart.
Ref.: Pedersen, 1967.

Gomphrena lanata Poir. var. *oblongifolia* Moq. = **Pfaffia gnaphaloides** (L.f.) Mart.
Ref.: Pedersen, 1967.

Gomphrena lanata Poir. var. *parvifolia* Moq. = **Pfaffia gnaphaloides** (L.f.) Mart.
Ref.: Pedersen, 1967.

Gomphrena lanceolata R.E. Fr. = **Gomphrena boliviana** Moq. var. **boliviana** f. **robusta** (Hicken) Pedersen
Ref.: Pedersen, 1990.

Gomphrena ligulata Griseb. = **Gomphrena haenkeana** Mart.
Ref.: Pedersen, 1976.

Gomphrena luzulaeflora (Mart.) Moq. = **Pfaffia glomerata** (Spreng.) Pedersen
Ref.: Pedersen, 1967.

[Gomphrena mandonii R.E. Fr.]
Nota: Especie excluida de la flora argentina, erróneamente citada por Hozhammer (1955-56) para Argentina; los ejemplares mencionados por este autor corresponden a *G. ferruginea* var. *rustica* Pedersen y *G. boliviana* Moq.

Gomphrena martiana Gillies ex Moq. var. **glutinosa** (R.E. Fr.) Pedersen
Sin.: *Gomphrena glutinosa* R.E. Fr.
Ref.: Pedersen, 1997.
Hábito: Hierba.
Status: Nativa.
Paises limítrofes: BO, PA.
Ejemplar examinado: *Fries 1669* (holotipo, G).
Nota: Probablemente habite en la región Chaqueña de Jujuy y Salta en la Argentina.

Gomphrena martiana Gillies ex Moq. var. **martiana**
Sin.: *Gomphrena argentina* Seub., *Gomphrena martiana* Gillies ex Moq. var. *microcephala* Suess., *Guilleminea martiana* (Gillies ex Moq.) Hook. f., *Iresine heliotropifolia* (Griseb.) Hicken, *Philoxerus heliotropifolius* Griseb., *Xeraea argentina* (Seub.) Kuntze, *Xeraea martiana* (Gillies ex Moq.) Kuntze
Ref.: Holzhammer, 1955-56; Pedersen, 1990.
Hábito: Hierba.
Status: Nativa.
Elevación: 0-1000 m.
Prov.: CA, CH, CO, FO, JU, LP, LR, ME, SA, SE, SJ, TU.
Paises limítrofes: BO, PA.
Ejemplar examinado: *Cabrera 15764* (LP).

Gomphrena martiana Gillies ex Moq. var. **martiana** f. **austrina** Pedersen
Ref.: Pedersen, 1990.
Hábito: Hierba.
Status: Nativa.
Elevación: 0-500 m.
Prov.: CA, CO, LP, ME, SE, SL, TU.
Paises limítrofes: PA.
Ejemplar examinado: *Burkart 7172* (SI).

Gomphrena martiana Gillies ex Moq. var. *microcephala* Suess. = **Gomphrena martiana** Gillies ex Moq. var. **martiana**

Gomphrena mendocina (Phil.) R.E. Fr. subsp. **australis** Pedersen
Ref.: Pedersen, 1984.
Hábito: Hierba.
Status: Endémica.
Prov.: NE.
Ejemplar examinado: *Pérez-Moreau 3338* (holotipo, BAB).

Gomphrena mendocina (Phil.) R.E. Fr. subsp. **mendocina**
Sin.: *Chnoanthus mendocinus* Phil., *Chnoanthus ovatus* Phil., *Gomphrena ovata* (Phil.) R.E. Fr., *Gomphrena tomentosa* (Griseb.) R.E. Fr. var. *cana* Suess., *Iresine tomentosa* Chodat & Wilczek
Ref.: Fries, 1920; Hunziker & Subils, 1977.
Hábito: Hierba.
Status: Endémica.
Elevación: 0-2000 m.
Prov.: CHU, LR, ME, RN, SJ, SL.
Ejemplar examinado: *Boelcke 4197* (BAB).

Gomphrena meyeniana Walp. var. *acaulis* (J. Rémy) Suess. = **Gomphrena meyeniana** Walp. var. **genuina** Stuchlik
Ref.: Pedersen, 1990.

Gomphrena meyeniana Walp. var. *albiflora* Stuchlik, nom. nud. = **Gomphrena meyeniana** Walp. var. **genuina** Stuchlik
Ref.: Pedersen, 1990.

Gomphrena meyeniana Walp. var. *aureiflora* Stuchlik, nom. nud. = **Gomphrena meyeniana** Walp. var. **meyeniana**
Ref.: Pedersen, 1990.

Gomphrena meyeniana Walp. var. **caulescens** E. Holzh.
Ref.: Holzhammer, 1955-56; Pedersen, 1990.
Hábito: Hierba.
Status: Endémica.
Elevación: 2000-3000 m.
Prov.: JU.
Ejemplar examinado: *Cabrera 12946* (LP).

Gomphrena meyeniana Walp. var. *citrina* Suess. = **Gomphrena meyeniana** Walp. var. **meyeniana**

Gomphrena meyeniana Walp. var. **conwayi** (Rusby) Suess.
Sin.: *Gomphrena conwayi* Rusby
Ref.: Suessenguth, 1934.
Hábito: Hierba.
Status: Nativa.
Elevación: 2000-4000 m.
Prov.: CA, JU, SA, TU.
Paises limítrofes: BO.
Ejemplar examinado: *Hunziker 2526* (SI).

Gomphrena meyeniana Walp. var. **flaccida** Pedersen
Ref.: Pedersen, 1990.
Hábito: Hierba.
Status: Nativa.
Elevación: 2000-4500 m.
Prov.: JU, SA.
Paises limítrofes: BO.
Ejemplar examinado: *Cabrera 31577* (holotipo, SI).

Gomphrena meyeniana Walp. var. **flaccida** Pedersen f. **levitepala** Pedersen
Ref.: Pedersen, 1990.
Hábito: Hierba.
Status: Endémica.
Elevación: 3000-4500 m.
Prov.: JU, SA, TU.
Ejemplar examinado: *Cabrera 25614* (holotipo, LP).

Gomphrena meyeniana Walp. var. **genuina** Stuchlik
Sin.: *Gomphrena acaulis* J. Rémy, *Gomphrena meyeniana* Walp. var. *acaulis* (J. Rémy) Suess., *Gomphrena meyeniana* Walp. var. *albiflora* Stuchlik, nom. nud., *Xeraea acaulis* (J. Rémy) Kuntze
Ref.: Pedersen, 1990.
Hábito: Hierba.
Status: Nativa.
Elevación: 3000-4000 m.
Prov.: JU, TU.
Paises limítrofes: BO.
Ejemplar examinado: *Fabris 1753* (LP).

Gomphrena meyeniana Walp. var. **meyeniana**
Sin.: *Gomphrena meyeniana* Walp. var. *aureiflora* Stuchlik, nom. nud., *Gomphrena meyeniana* Walp. var. *citrina* Suess.
Ref.: Pedersen, 1990.
Hábito: Hierba.
Status: Nativa.
Elevación: 2000-4500 m.
Prov.: CA, JU, SA, TU.
Paises limítrofes: BO, CH.
Ejemplar examinado: *Cabrera 14115* (LP).

Gomphrena meyeniana Walp. var. **tucumanensis** Pedersen
Ref.: Pedersen, 1990.
Hábito: Hierba.
Status: Endémica.
Elevación: 2500-3500 m.
Prov.: CA, JU, TU.
Ejemplar examinado: *Meyer 14953* (LIL).

Gomphrena oligocephala J. Rémy = [Gomphrena bicolor Mart.]
Ref.: Pedersen, 1976.

Gomphrena oligocephala J. Rémy var. *pallida* Suess. = **Gomphrena pallida** (Suess.) Pedersen subsp. **pallida**
Ref.: Pedersen, 1976.

Gomphrena ovata (Phil.) R.E. Fr. = **Gomphrena mendocina** (Phil.) R.E. Fr. subsp. **mendocina**
Ref.: Hunziker & Subils, 1977.

Gomphrena pallida (Suess.) Pedersen subsp. **munda** Pedersen
Ref.: Pedersen, 1976.
Hábito: Hierba.
Status: Endémica.
Elevación: 3000-4000 m.
Prov.: JU.
Ejemplar examinado: *Cabrera 17628* (LP).

Gomphrena pallida (Suess.) Pedersen subsp. **pallida**
Sin.: *Gomphrena decumbens* Jacq. var. *boliviana* Stuchlik, *Gomphrena oligocephala* J. Rémy var. *pallida* Suess.
Ref.: Suessenguth, 1940; Pedersen, 1976.
Hábito: Hierba.
Status: Nativa.
Elevación: 2000-3500 m.
Prov.: CA, SA, TU.
Paises limítrofes: BO.
Ejemplar examinado: *Schreiter 5490* (LIL).

Gomphrena pallida (Suess.) Pedersen subsp. **pallida** f. **calva** Pedersen
Ref.: Pedersen, 1976.
Hábito: Hierba.
Status: Endémica.
Elevación: 2500-3000 m.
Prov.: SA.
Ejemplar examinado: *Rodríguez 1420 p.p.* (holotipo, M).

Gomphrena pallida (Suess.) Pedersen subsp. **pallida** var. **diffusa** Pedersen
Ref.: Pedersen, 1990.
Hábito: Hierba.
Status: Endémica.
Elevación: 1000 m.
Prov.: JU.
Ejemplar examinado: *Schinini et al. 10114* (holotipo, CTES).

Gomphrena paniculata (Mart.) Moq. = **Hebanthe paniculata** Mart.
Ref.: Borsch & Pedersen, 1997.

Gomphrena paraguayensis Chodat
Sin.: *Gomphrena elegans* Mart. f. *microcephala* Suess., *Gomphrena elegans* Mart. var. *gracilior* Chodat & Hassl., *Gomphrena elegans* Mart. var. *microcephala* (Suess.) E. Holzh., *Gomphrena elegans* Mart. var. *paraguayensis* (Chodat) E. Holzh.
Ref.: Chodat, 1901; Pedersen, 1997.
Hábito: Hierba.
Status: Nativa.
Elevación: 0-500 m.
Prov.: COR, MI.
Paises limítrofes: PA.
Ejemplar examinado: *Cabrera 28517* (SI).

Gomphrena paramillensis Suess. = **Gomphrena pumila** Gillies ex Moq.
Ref.: Holzhammer, 1955-56.

Gomphrena pearcei Oliv. = **Gomphrena umbellata** J. Rémy
Ref.: Fries, 1920; Holzhammer, 1955-56.

Gomphrena perennis L. f. *grandifolia* Stuchlik subf. *ramosa* Stuchlik = **Gomphrena perennis** L. var. **suffruticosa** (Griseb.) R.E. Fr.

Gomphrena perennis L. f. *grandifolia* Stuchlik subf. *simplex* Stuchlik = **Gomphrena perennis** L. var. **suffruticosa** (Griseb.) R.E. Fr.

Gomphrena perennis L. f. *parvifolia* Stuchlik = **Gomphrena perennis** L. var. **perennis**

Gomphrena perennis L. f. *villosa* (Mart.) Stuchlik = **Gomphrena perennis** L. var. **perennis**

Gomphrena perennis L. var. *brunnea* Stuchlik = **Pfaffia gnaphaloides** (L.f.) Mart.

[Gomphrena perennis L. var. nitida Stuchlik]
Sin.: *Gomphrena perennis* L. subsp. *nitida* (Stuchlik) Stuchlik
Nota: Taxón dudoso.

Gomphrena perennis L. var. **perennis**
Sin.: *Gomphrena perennis* L. f. *villosa* (Mart.) Stuchlik, *Gomphrena perennis* L. subsp. *genuina* Stuchlik var. *brunnea* Stuchlik f. *parvifolia* Stuchlik, *Gomphrena perennis* L. subsp. *genuina* Stuchlik, nom. inval., *Gomphrena villosa* Mart., *Xeraea perennis* (L.) Kuntze, *Xeraea villosa* (Mart.) Kuntze
Ref.: Fries, 1920; Covas, 1941; Holzhammer, 1955-56; Pedersen, 1987a.
Hábito: Hierba.
Status: Nativa.
Elevación: 0-1000 m.
Prov.: BA, CA, CH, CO, COR, ER, FO, JU, LR, SA, SE, SF, TU.
Paises limítrofes: BO, BR, PA, UR.
Ejemplar examinado: *Burkart 22168* (SI).
Nota: Especie con un marcado polimorfismo.

[Gomphrena perennis L. var. silenoides (Chodat) E. Holzh.]
Sin.: *Gomphrena silenoides* Chodat
Nota: Especie excluida de la flora argentina; Holzhammer (1955-56) erróneamente cita como tipo un ejemplar de Córdoba (el tipo es de Paraguay).

Gomphrena perennis L. var. **suffruticosa** (Griseb.) R.E. Fr.
Sin.: *Gomphrena perennis* L. f. *grandifolia* Stuchlik subf. *ramosa* Stuchlik, *Gomphrena perennis* L. f. *grandifolia* Stuchlik subf. *simplex* Stuchlik, *Gomphrena perennis* L. var. *valdecristata* Suess., *Gomphrena suffruticosa* Griseb.
Ref.: Fries, 1920.
Hábito: Subarbusto.
Status: Nativa.
Elevación: 0-1000 m.
Prov.: CA, CH, SA.
Paises limítrofes: BO.
Ejemplar examinado: *Saravia Toledo 2475* (CTES).

Gomphrena perennis L. var. *valdecristata* Suess. = **Gomphrena perennis** L. var. **suffruticosa** (Griseb.) R.E. Fr.

Gomphrena perennis L. subsp. *genuina* Stuchlik, nom. inval. = **Gomphrena perennis** L. var. **perennis**

[Gomphrena perennis L. subsp. genuina Stuchlik var. brunnea Stuchlik f. grandifolia Stuchlik]
Nota: Taxón dudoso.

Gomphrena perennis L. subsp. *genuina* Stuchlik var. *brunnea* Stuchlik f. *parvifolia* Stuchlik = **Gomphrena celosioides** Mart. var. **celosioides**

Gomphrena perennis L. subsp. *nitida* (Stuchlik) Stuchlik = [Gomphrena perennis L. var. nitida Stuchlik]

Gomphrena perennis L. subsp. *genuina* Stuchlik var. *rosea* (Griseb.) Stuchlik = **Gomphrena pulchella** Mart. subsp. **rosea** (Griseb.) Pedersen

[Gomphrena perennis L. subsp. pseudodecumbens Stuchlik]
Nota: Taxón dudoso.

Gomphrena perennis L. subsp. *pseudodecumbens* Stuchlik f. ramosissima Stuchlik = **Gomphrena celosioides** Mart. var. **celosioides**
Ref.: Holzhammer, 1955-56.

Gomphrena phaeotricha Pedersen
Ref.: Pedersen, 1976.
Hábito: Hierba.
Status: Nativa.
Elevación: 2500-4000 m.
Prov.: CA, JU, SA, TU.
Paises limítrofes: BO.
Ejemplar examinado: *Pierotti 1027* (LIL, S).

Gomphrena phagnaloides Griseb. = **Pfaffia gnaphaloides** (L.f.) Mart.
Ref.: Suessenguth, 1934.

Gomphrena platycephala R.E. Fr.
Ref.: Fries, 1920; Pedersen, 1994.
Hábito: Hierba.
Status: Nativa.
Elevación: 0-1000 m.
Prov.: CA, CH, FO, JU, SA, SE, TU.
Paises limítrofes: BO.
Ejemplar examinado: *Cabrera 13082* (LP).

Gomphrena poiretiana Roem. & Schult. = **Pfaffia gnaphaloides** (L.f.) Mart.
Ref.: Pedersen, 1967.

[Gomphrena pulchella Mart. f. ramosissima Stuchlik]
Nota: Taxón dudoso; descripta sin citar material de herbario.

Gomphrena pulchella Mart. f. *simplex* Stuchlik = **Gomphrena haenkeana** Mart.
Ref.: Pedersen, 1976.

Gomphrena pulchella Mart. var. *albisericea* E. Holzh. = **Gomphrena pulchella** Mart. subsp. **albisericea** (E. Holzh.) Pedersen

Gomphrena pulchella Mart. var. *bonariensis* Moq. = **Gomphrena pulchella** Mart. subsp. **rosea** (Griseb.) Pedersen var. **bonariensis** (Moq.) Pedersen

Gomphrena pulchella Mart. var. *haenkeana* (Mart.) Suess. = **Gomphrena haenkeana** Mart.
Ref.: Pedersen, 1976.

Gomphrena pulchella Mart. var. *ligulata* (Griseb.) Suess. = **Gomphrena haenkeana** Mart.
Ref.: Pedersen, 1976.

Gomphrena pulchella Mart. var. *ligulata* (Griseb.) Suess. f. *nana* Suess. = **Gomphrena haenkeana** Mart.
Ref.: Pedersen, 1976.

Gomphrena pulchella Mart. var. *rosea* Stuchlik, p.p. = **Gomphrena haenkeana** Mart.
Nota: De los dos sintipos citados por Stuchlik, *Fiebrig 283* (que probablemente corresponde a *Fiebrig 2830* o *2831*) es *G. haenkeana* Mart.; el restante sintipo corresponde a *G. pulchella* Mart. subsp. *pulchella*.

Gomphrena pulchella Mart. var. *rosea* Stuchlik, p.p. = **Gomphrena pulchella** Mart. subsp. **pulchella**.

Gomphrena pulchella Mart. var. *rosea* Stuchlik f. *linearifolia* Stuchlik = **Gomphrena pulchella** Mart. subsp. **pulchella**
Ref.: Pedersen, 1976.

Gomphrena pulchella Mart. subsp. **albisericea** (E. Holzh.) Pedersen
Sin.: *Gomphrena pulchella* Mart. var. *albisericea* E. Holzh.
Ref.: Holzhammer, 1955-56; Pedersen, 1976.
Hábito: Hierba o subarbusto.
Status: Nativa.
Elevación: 900-2500 m.
Prov.: CA, CH, CO, FO, LR, ME, SE, SJ, SL.
Paises limítrofes: PA.
Ejemplar examinado: *Covas 1328* (LP).

Gomphrena pulchella Mart. subsp. **pulchella**
Sin.: ,*Gomphrena pulchella* Mart. var. *rosea* Stuchlik, p.p., *Gomphrena pulchella* Mart. var. *rosea* Stuchlik f. *linearifolia* Stuchlik, *Xeraea pulchella* (Mart.) Kuntze
Ref.: Pedersen, 1976, 1987a.
Hábito: Hierba.
Status: Nativa.
Elevación: 0-500 m.
Prov.: BA, CH, CO, COR, ER, FO, LP, SA, SE, SF, SL.
Paises limítrofes: BR, PA, UR.
Ejemplar examinado: *Carnevali 1822* (CTES).

Gomphrena pulchella Mart. subsp. **rosea** (Griseb.) Pedersen
Sin.: *Gomphrena perennis* L. subsp. *genuina* Stuchlik var. *rosea* (Griseb.) Stuchlik, *Gomphrena rosea* Griseb.
Ref.: Pedersen, 1976.
Hábito: Hierba.
Status: Endémica.
Elevación: 500-1000 m.
Prov.: CO, SL.
Ejemplar examinado: *Fabris 6815* (LP).

Gomphrena pulchella Mart. subsp. **rosea** (Griseb.) Pedersen var. **bonariensis** (Moq.) Pedersen
Sin.: *Gomphrena pulchella* Mart. var. *bonariensis* Moq.
Ref.: Pedersen, 1976.
Hábito: Hierba.
Status: Endémica.
Prov.: CO, SL.
Ejemplar examinado: *Clos 6443* (BAB).

Gomphrena pumila Gillies ex Moq.
Sin.: *Gomphrena paramillensis* Suess., *Gomphrena pygmaea* Suess., *Xeraea pumila* (Gillies ex Moq.) Kuntze
Ref.: Holzhammer, 1955-56; Pedersen, 1994.
Hábito: Hierba.
Status: Nativa.
Prov.: ME, RN, SJ.
Paises limítrofes: CH.
Ejemplar examinado: *Kiesling 4542* (SI).

Gomphrena pygmaea Suess. = **Gomphrena pumila** Gillies ex Moq.
Ref.: Pedersen, 1994.

Gomphrena radiata Pedersen
Ref.: Pedersen, 1976.
Hábito: Hierba.
Status: Endémica.
Elevación: 2600-3500 m.
Prov.: CA, JU, SA, TU.
Ejemplar examinado: *Cabrera 8705* (holotipo, LP).

Gomphrena rosea Griseb. = **Gomphrena pulchella** Mart. subsp. **rosea** (Griseb.) Pedersen
Ref.: Pedersen, 1976.

Gomphrena rosiflora Rojas Acosta, nom. nud.
Nota: Probablemente sinónimo de *G. globosa* L.

Gomphrena sericea Spreng. = **Pfaffia tuberosa** (Spreng.) Hicken
Ref.: Pedersen, 1967.

[Gomphrena serrata L.]
Sin.: *Gomphrena decumbens* Jacq., *Gomphrena decumbens* Lag., nom. nud., *Xeraea decumbens* (Jacq.) Kuntze
Nota: Especie de Norteamérica austral y América central, a menudo confundida con *G. celosioides* Mart., ha sido citada erróneamente para Argentina bajo uno de sus sinónimos, *G. decumbens* Jacq.

Gomphrena silenoides Chodat = [Gomphrena perennis L. var. silenoides (Chodat) E. Holzh.]

Gomphrena stenophylla Spreng. = **Pfaffia glomerata** (Spreng.) Pedersen
Ref.: Pedersen, 1967.

Gomphrena suffruticosa Griseb. = **Gomphrena perennis** L. var. **suffruticosa** (Griseb.) R.E. Fr.
Ref.: Fries, 1920.

Gomphrena tarijensis R.E. Fr. = [Gomphrena boliviana Moq. var. tarijensis (R.E. Fr.) Pedersen]
Ref.: Fries, 1920; Pedersen, 1997.

Gomphrena tomentosa (Griseb.) R.E. Fr. var. *cana* Suess. = **Gomphrena mendocina** (Phil.) R.E. Fr. subsp. **mendocina**
Ref.: Hunziker, 1977.

Gomphrena tomentosa (Griseb.) R.E. Fr. var. **monticola** Pedersen
Ref.: Pedersen, 1997.
Hábito: Hierba.
Status: Endémica.
Elevación: 3000-3500 m.
Prov.: CA, SA, TU.
Ejemplar examinado: *Pedersen 15343* (holotipo, C).

Gomphrena tomentosa (Griseb.) R.E. Fr. var. **ruiz-lealii** Hunz. & Subils
Ref.: Hunziker & Subils, 1977.
Hábito: Hierba.
Status: Endémica.
Elevación: 500-2000 m.
Prov.: CO, LP, LR, ME, SJ, SL.
Ejemplar examinado: *Bruch y Carette 135* (SI).

Gomphrena tomentosa (Griseb.) R.E. Fr. var. **tomentosa**
Sin.: *Gomphrena demissa* Mart. var. *incana* Moq., *Gossypianthus tomentosus* Griseb., *Guilleminea tomentosa* (Griseb.) Hosseus
Ref.: Fries, 1920; Hunziker, 1977.
Hábito: Hierba.
Status: Nativa.
Elevación: 400-1500 m.
Prov.: CA, CO, JU, LR, ME, SA, SE, SJ, SL, TU.
Paises limítrofes: PA.
Ejemplar examinado: *Cabrera 13091* (LP).

Gomphrena tuberosa Spreng. = **Pfaffia tuberosa** (Spreng.) Hicken
Ref.: Pedersen, 1967.

Gomphrena tuberosa Spreng. var. *glabrescens* Moq. = **Pfaffia tuberosa** (Spreng.) Hicken
Ref.: Pedersen, 1967.

Gomphrena tuberosa Spreng. var. *sericea* (Spreng.) Seub. = **Pfaffia tuberosa** (Spreng.) Hicken
Ref.: Pedersen, 1967.

Gomphrena tuberosa Spreng. var. *vestita* Moq. = **Pfaffia tuberosa** (Spreng.) Hicken
Ref.: Pedersen, 1967.

Gomphrena umbellata J. Rémy
Sin.: *Gomphrena pearcei* Oliv., *Xeraea pearcei* (Oliv.) Kuntze, *Xeraea umbellata* (J. Rémy) Kuntze
Ref.: Fries, 1905, 1920.
Hábito: Hierba.
Status: Nativa.
Elevación: 3000-4000 m.
Prov.: CA, JU, SA, TU.
Paises limítrofes: BO, CH.
Ejemplar examinado: *Kiesling 3673* (SI).

Gomphrena vaga Mart.
Sin.: *Gomphrena gnaphiotricha* Griseb., *Gomphrena holosericea* (Mart.) Moq., *Hebanthe holosericea* Mart., *Xeraea holosericea* (Mart.) Kuntze, *Xeraea vaga* (Mart.) Kuntze
Ref.: Siqueira, 1992.
Hábito: Subarbusto.
Status: Nativa.
Prov.: CA, JU, SA, SE.
Paises limítrofes: BO, BR, PA.
Ejemplar examinado: *Cabrera 34639* (SI).

Gomphrena villosa Mart. = **Gomphrena perennis** L. var. **perennis**
Ref.: Seubert, 1875.

Gomphrena viridifolia Suess., p.p.maj. = **Gomphrena elegans** Mart. var. **elegans**
Ref.: Pedersen, 1987a.

Gomphrena viridifolia Suess., p.p.min. = **Gomphrena elegans** Mart. var. **mesopotamica** Pedersen
Ref.: Pedersen, 1987a.

Gossypianthus australis Griseb. = **Guilleminea densa** (Willd. ex Roem. & Schult.) Moq.
Ref.: Henrickson, 1987.

[Gossypianthus lanuginosus (Poir.) Moq.]
Sin.: *Guilleminea lanuginosa* (Poir.) Hook. f.; *Paronychia lanuginosa* Poir.
Nota: Cita dudosa para la flora argentina. Especie mesoamericana citada por Moquin-Tandon (1849) para Buenos Aires, sobre la base de un ejemplar de *Tweedie*, cuya identidad es desconocida; el material citado por Hicken (1910), *Scala 123*, corresponde a *Alternanthera suessenguthii* Covas.

Gossypianthus tomentosus Griseb. = **Gomphrena tomentosa** (Griseb.) R.E. Fr. var. **tomentosa**
Ref.: Fries, 1920.

Guilleminea Kunth

Número de especies: 2

Guilleminea australis (Griseb.) Hook. f. = **Guilleminea densa** (Willd. ex Roem. & Schult.) Moq.
Ref.: Henrickson, 1987.

Guilleminea densa (Willd. ex Roem. & Schult.) Moq.
Sin.: *Brayulinea australis* (Griseb.) Schinz, *Brayulinea densa* (Willd.) Small, *Gossypianthus australis* Griseb., *Guilleminea australis* (Griseb.) Hook. f., *Guilleminea illecebroides* Kunth, *Guilleminea illecebrum* Spreng., *Illecebrum densum* Willd. ex Roem. & Schult.
Ref.: Mears, 1967; Henrickson, 1987.
Hábito: Hierba.
Status: Nativa.
Elevación: 0-2500 m.
Prov.: CA, CO, COR, DF, FO, JU, SA, SF, TU.
Paises limítrofes: BO, PA.
Ejemplar examinado: *Fabris 7638* (LP).

Guilleminea densa (Willd. ex Roem. & Schult.) Moq. var. *alsinaefolia* Moq. = **Guilleminea gracilis** R.E. Fr.
Ref.: Pedersen, 1976.

Guilleminea densa (Willd. ex Roem. & Schult.) Moq. var. *gracilis* (R.E. Fr.) Mears = **Guilleminea gracilis** R.E. Fr.
Ref.: Pedersen, 1976.

Guilleminea gracilis R.E. Fr.
Sin.: *Brayulinea gracilis* (R.E. Fr.) Schinz, *Guilleminea densa* (Willd. ex Roem. & Schult.) Moq. var. *alsinaefolia* Moq., *Guilleminea densa* (Willd. ex Roem. & Schult.) Moq. var. *gracilis* (R.E. Fr.) Mears
Ref.: Fries, 1905; Pedersen, 1976.
Hábito: Hierba.
Status: Nativa.
Elevación: 1000-4000 m.
Prov.: CA, JU, SA, TU.
Paises limítrofes: BO.
Ejemplar examinado: *Cabrera 15170* (LP).

Guilleminea illecebroides Kunth = **Guilleminea densa** (Willd. ex Roem. & Schult.) Moq.
Ref.: Mears, 1967.

Guilleminea illecebrum Spreng. = **Guilleminea densa** (Willd. ex Roem. & Schult.) Moq.
Ref.: Mears, 1967.

Guilleminea lanuginosa (Poir.) Hook. f. = [Gossypianthus lanuginosus (Poir.) Moq.]

Guilleminea martiana (Gillies ex Moq.) Hook. f. = **Gomphrena martiana** Gillies ex Moq. var. **martiana**

Guilleminea procumbens Rojas Acosta = **Alternanthera pungens** Kunth

Guilleminea tomentosa (Griseb.) Hosseus = **Gomphrena tomentosa** (Griseb.) R.E. Fr. var. **tomentosa**
Ref.: Hauman & Irigoyen, 1923; Hunziker, 1977.

Hebanthe Mart.

Número de especies: 2

[Hebanthe grandiflora (Hook. f.) Borsch & Pedersen]
Sin.: *Iresine grandiflora* Hook., *Pfaffia grandiflora* (Hook. f.) R.E. Fr.
Ref.: Borsch & Pedersen, 1997.
Nota: Especie excluida de la flora argentina.

Hebanthe occidentalis (R.E. Fr.) Borsch & Pedersen
Sin.: *Pfaffia brachiata* Chodat, *Pfaffia brachiata* Chodat var. *grandiflora* O. Stützer, *Pfaffia occidentalis* R.E. Fr., *Pfaffia occidentalis* R.E. Fr. var. *densiflora* R.E. Fr.
Ref.: Fries, 1920; Borsch & Pedersen, 1997.
Hábito: Liana.
Status: Nativa.
Elevación: 0-2000 m.
Prov.: JU, SA, TU.
Paises limítrofes: BO, BR, PA.
Ejemplar examinado: *Cabrera 4120* (LP).

Hebanthe holosericea Mart. = **Gomphrena vaga** Mart.

Hebanthe paniculata Mart.
Sin.: *Gomphrena eriantha* (Poir.) Moq., *Gomphrena paniculata* (Mart.) Moq., *Iresine paniculata* (Mart.) Spreng., nom. illeg., *Pfaffia laurifolia* Chodat, *Pfaffia paniculata* (Mart.) Kuntze, *Pfaffia paraguayensis* Chodat, *Pfaffia reticulata* (Seub.) Kuntze var. *strigulosa* Suess.
Ref.: Borsch & Pedersen, 1997.
Hábito: Liana.
Status: Nativa.
Elevación: 0-1000 m.
Prov.: MI.
Paises limítrofes: BR, PA.
Ejemplar examinado: *Hunziker 809* (CTES, SI).

Herbstia Sohmer

Número de especies: 1

Herbstia brasiliana (Moq.) Sohmer
Sin.: *Banalia brasiliana* Moq., *Chamissoa brasiliana* (Moq.) R.E. Fr.
Ref.: Sohmer, 1976.
Hábito: Hierba o subarbusto.
Status: Nativa.
Elevación: 0-500 m.
Prov.: COR.
Paises limítrofes: BR.
Ejemplar examinado: *Krapovickas 24245* (CTES).

Illecebrum achyrantha L., nom. illeg. = **Alternanthera pungens** Kunth
Ref.: Melville, 1958; Fabris, 1967; Pedersen, 1984.

Illecebrum densum Willd. ex Roem. & Schult. = **Guilleminea densa** (Willd. ex Roem. & Schult.) Moq.
Ref.: Mears, 1967.

Illecebrum paniculatum (Kunth) Spreng. = [Alternanthera paniculata Kunth]
Ref.: Standley, 1937.

Illecebrum peploides Willd. ex Roem. & Schult. = **Alternanthera caracasana** Kunth
Ref.: Fabris, 1967.

Illecebrum pungens (Kunth) Spreng. = **Alternanthera pungens** Kunth
Ref.: Melville, 1958.

Iresine P. Browne

Número de especies: 1

Iresine acutifolia Sw. ex Moq. = [Iresine angustifolia Euphrasén]
Ref.: Standley, 1917.

[Iresine angustifolia Euphrasén]
Sin.: *Iresine acutifolia* Sw. ex Moq.
Nota: Especie excluida de la flora argentina; especie de América central y ecuatorial, erróneamente citada por Seckt (1929-1930), bajo el sinónimo *I. acutifolia*.

Iresine celosia L., nom. illeg. = **Iresine diffusa** Humb. & Bonpl. ex Willd. var. **diffusa**
Ref.: Shinners, 1962.

Iresine celosia L. var. *diffusa* (Humb. & Bonpl.) Suess. = **Iresine diffusa** Humb. & Bonpl. ex Willd. var. **diffusa**

Iresine celosia L. var. *nicotianoides* Suess. = **Iresine diffusa** Humb. & Bonpl. ex Willd. var. **macrophylla** (Griseb.) Pedersen
Ref.: Pedersen, 1990.

Iresine celosioides L., nom. illeg. = **Iresine diffusa** Humb. & Bonpl. ex Willd. var. **diffusa**
Ref.: Shinners, 1962.

Iresine celosioides L. var. *macrophylla* Griseb. = **Iresine diffusa** Humb. & Bonpl. ex Willd. var. **macrophylla** (Griseb.) Pedersen
Ref.: Pedersen, 1990.

Iresine celosioides L. var. *polymorpha* (Mart.) Griseb. = **Iresine diffusa** Humb. & Bonpl. ex Willd. var. **diffusa**
Ref.: Covas, 1941.

Iresine diffusa Humb. & Bonpl. ex Willd. var. **diffusa**
Sin.: *Celosia paniculata* L., *Iresine celosia* L., nom. illeg., *Iresine celosia* L. var. *diffusa* (Humb. & Bonpl.) Suess., *Iresine celosioides* L., nom. illeg., *Iresine celosioides* L. var. *polymorpha* (Mart.) Griseb., *Iresine paniculata* (L.) Kuntze, hom. illeg., *Iresine polymorpha* Mart.
Ref.: Shinners, 1962.
Hábito: Hierba o subarbusto.
Status: Nativa.
Elevación: 0-1000 m.
Prov.: BA, CA, CH, CO, COR, DF, ER, FO, JU, LR, MI, SA, SE, SF, SJ, SL, TU.
Paises limítrofes: BO, BR, PA, UR.
Ejemplar examinado: *Schinini 8741* (CTES).

Iresine diffusa Humb. & Bonpl. ex Willd. var. **macrophylla** (Griseb.) Pedersen
Sin.: *Iresine celosia* L. var. *nicotianoides* Suess., *Iresine celosioides* L. var. *macrophylla* Griseb.
Ref.: Pedersen, 1990.
Hábito: Subarbusto.
Status: Nativa.
Elevación: 500-2000 m.
Prov.: JU, SA, TU.
Paises limítrofes: BO.
Ejemplar examinado: *Cabrera 15871* (LP).

[Iresine diffusa Humb. & Bonpl. ex Willd. var. spiculigera (Seub.) Eliasson]
Sin.: *Iresine spiculigera* Seub.
Nota: Especie excluida de la flora argentina.

Iresine glomerata Spreng. = **Pfaffia glomerata** (Spreng.) Pedersen
Ref.: Pedersen, 1967.

Iresine grandiflora Hook. = [Hebanthe grandiflora (Hook. f.) Borsch & Pedersen]

Iresine heliotropifolia (Griseb.) Hicken = **Gomphrena martiana** Gillies ex Moq. var. **martiana**
Ref.: Hauman & Irigoyen, 1923.

Iresine heliotropifolia (Griseb.) Hicken var. *robusta* Hicken = **Gomphrena boliviana** Moq. var. **boliviana** f. **robusta** (Hicken) Pedersen
Ref.: Pedersen, 1990.

Iresine luzuliflora (Mart.) Griseb. = **Pfaffia glomerata** (Spreng.) Pedersen

Iresine paniculata (L.) Kuntze, hom. illeg. = **Iresine diffusa** Humb. & Bonpl. ex Willd. var. **diffusa**
Ref.: Shinners, 1962.

Iresine paniculata (Mart.) Spreng., nom. illeg. = **Hebanthe paniculata** Mart.
Ref.: Borsch & Pedersen, 1997.

Iresine polymorpha Mart. = **Iresine diffusa** Humb. & Bonpl. ex Willd. var. **diffusa**
Ref.: Covas, 1941.

Iresine portulacoides (A. St.-Hil.) Moq. var. *commersonii* (A. St.-Hil.) Moq. = **Blutaparon portulacoides** (A. St.-Hil.) Mears var. **commersonii** (A. St.-Hil.) Mears
Ref.: Mears, 1982.

Iresine spiculigera Seub. = [Iresine diffusa Humb. & Bonpl. ex Willd. var. spiculigera (Seub.) Eliasson]

Iresine tomentosa Chodat & Wilczek = **Gomphrena mendocina** (Phil.) R.E. Fr. subsp. **mendocina**
Ref.: Hunziker & Subils, 1977.

Mengea peruviana Schauer = **Amaranthus peruvianus** (Schauer) Standl.
Ref.: Standley, 1937.

Mogiphanes aquatica D. Parodi = **Alternanthera aquatica** (D. Parodi) Chodat
Ref.: Chodat & Rehfous, 1926.

Mogiphanes brasiliensis L. = [Alternanthera brasiliana (L.) Kuntze]

Mogiphanes dunaliana (Moq.) Griseb. = **Pfaffia glomerata** (Spreng.) Pedersen
Ref.: Pedersen, 1967.

Mogiphanes glauca (Mart.) Griseb. = **Pfaffia glomerata** (Spreng.) Pedersen
Ref.: Pedersen, 1967.

Mogiphanes hirtula Mart. = **Alternanthera hirtula** (Mart.) Lopr.

Mogiphanes paniculata (Kunth) Rusby = [Alternanthera paniculata Kunth]

Mogiphanes philorexoides D. Parodi = **Alternanthera philoxeroides** (Mart.) Griseb. f. **philoxeroides**
Ref.: Mears, 1977.

Mogiphanes ramosissima Mart. = **Alternanthera ramosissima** (Mart.) Chodat var. **ramosissima**

Mogiphanes rosea Morong = **Alternanthera hirtula** (Mart.) Lopr.
Ref.: Chodat & Rehfous, 1926.

Mogiphanes villosa Mart. = **Alternanthera ramosissima** (Mart.) Chodat var. **ramosissima**
Ref.: Pedersen, 1997.

Mogiphanes virgata Schrad. = **Alternanthera ramosissima** (Mart.) Chodat var. **ramosissima**
Ref.: Pedersen, 1997.

Oplotheca poiretiana (Schult.) Mart. = **Pfaffia gnaphaloides** (L.f.) Mart.
Ref.: Pedersen, 1967.

Oplotheca tomentosa Mart. = **Froelichia tomentosa** (Mart.) Moq.
Ref.: Pedersen, 1987a.

Paronychia achyrantha (L.) Desf. = **Alternanthera pungens** Kunth

Paronychia lanuginosa Poir. = [Gossypianthus lanuginosus (Poir.) Moq.]

Pfaffia Mart.

Número de especies: 6

Pfaffia brachiata Chodat = **Hebanthe occidentalis** (R.E. Fr.) Borsch & Pedersen
Ref.: Borsch & Pedersen, 1997.

Pfaffia brachiata Chodat var. *grandiflora* O. Stützer = **Hebanthe occidentalis** (R.E. Fr.) Borsch & Pedersen
Ref.: Borsch & Pedersen, 1997.

Pfaffia divergens O. Stützer = **Pfaffia glomerata** (Spreng.) Pedersen

Pfaffia dunaliana (Moq.) Schinz = **Pfaffia glomerata** (Spreng.) Pedersen
Ref.: Pedersen, 1967.

Pfaffia glabrata Mart.
Sin.: *Gomphrena glabrata* (Mart.) Moq., *Gomphrena glabrata* (Mart.) Moq. var. *angustifolia* Seub., *Gomphrena glabrata* (Mart.) Moq. var. *latifolia* Seub., *Pfaffia glabrata* Mart. var. *angustifolia* (Seub.) O. Stützer, *Pfaffia glabrata* Mart. var. *latifolia* (Seub.) O. Stützer
Ref.: Martius, 1826.
Hábito: Subarbusto.
Status: Nativa.
Elevación: 0-500 m.
Prov.: MI.
Paises limítrofes: BR, PA.
Ejemplar examinado: *Rodríguez 781* (BA, P).

Pfaffia glabrata Mart. var. *angustifolia* (Seub.) O. Stützer = **Pfaffia glabrata** Mart.

Pfaffia glabrata Mart. var. *latifolia* (Seub.) O. Stützer = **Pfaffia glabrata** Mart.

Pfaffia glabrescens Suess. = **Pfaffia glomerata** (Spreng.) Pedersen

Pfaffia glauca (Mart.) Spreng. = **Pfaffia glomerata** (Spreng.) Pedersen
Ref.: Pedersen, 1967.

Pfaffia gleasonii Suess.
Ref.: Suessenguth, 1938.
Hábito: Hierba.
Status: Nativa.
Elevación: 0-500 m.
Prov.: MI.
Paises limítrofes: BO, BR, PA.
Ejemplar examinado: *Spegazzini s.n.* (Z).

Pfaffia glomerata (Spreng.) Pedersen
Sin.: *Alternanthera glauca* (Mart.) Hosseus, *Gomphrena dunaliana* Moq., *Gomphrena glauca* (Mart.) Moq., *Gomphrena luzulaeflora* (Mart.) Moq., *Gomphrena stenophylla* Spreng., *Iresine glomerata* Spreng., *Iresine luzuliflora* (Mart.) Griseb., *Mogiphanes dunaliana* (Moq.) Griseb., *Mogiphanes glauca* (Mart.) Griseb., *Pfaffia divergens* O. Stützer, *Pfaffia dunaliana* (Moq.) Schinz, *Pfaffia glabrescens* Suess., *Pfaffia glauca* (Mart.) Spreng., *Pfaffia iresinoides* (Kunth) Spreng. var. *angustifolia* O. Stützer, *Pfaffia luzulaeflora* (Mart.) D. Dietr., *Pfaffia luzulaeflora* (Mart.) D. Dietr. f. *gracilis* O. Stützer, *Pfaffia luzulaeflora* (Mart.) D. Dietr. f. *virgata* O. Stützer, *Pfaffia luzulaeflora* (Mart.) D. Dietr. var. *microcephala* O. Stützer ex Suess., *Pfaffia luzulaeflora* (Mart.) D. Dietr. var. *paniculata* O. Stützer, *Pfaffia stenophylla* (Spreng.) Stuchlik, *Sertuernera glauca* Mart., *Sertuernera luzulaeflora* Mart.
Ref.: Pedersen, 1967.
Hábito: Hierba o subarbusto.
Status: Nativa.
Elevación: 0-1000 m.
Prov.: BA, CH, COR, ER, FO, JU, MI, SA, SE, SF, TU.
Paises limítrofes: BO, BR, PA, UR.
Ejemplar examinado: *Niederlein 308* (holotipo de *P. glabrescens*, B).
Nota: Especie con un marcado poliformismo; se la ha tratado en sentido amplio, incluyendo los sinónimos antes enumerados.

Pfaffia gnaphaloides (L.f.) Mart.
Sin.: *Celosia gnaphaloides* L.f., *Gomphrena gnaphaloides* (L.f.) Vahl ex Roem. & Schult., *Gomphrena lanata* Poir., *Gomphrena lanata* Poir. var. *latifolia* Seub., *Gomphrena lanata* Poir. var. *oblongifolia* Moq., *Gomphrena lanata* Poir. var. *parvifolia* Moq., *Gomphrena perennis* L. var. *brunnea* Stuchlik, *Gomphrena phagnaloides* Griseb., *Gomphrena poiretiana* Roem. & Schult., *Oplotheca poiretiana* (Schult.) Mart., *Pfaffia lanata* (Poir.) Gibert, *Pfaffia lanata* (Poir.) Gibert f. *parvifolia* (Moq.) O. Stützer, *Pfaffia lanata* (Poir.) Gibert var. *discolor* Suess., *Pfaffia lanata* (Poir.) Gibert var. *latifolia* (Seub.) O. Stützer, *Pfaffia lanata* (Poir.) Gibert var. *oblongifolia* (Moq.) O. Stützer, *Pfaffia lanata* (Poir.) Gibert var. *peteriana* Kuntze, *Pfaffia poiretiana* (Schult.) Stuchlik, *Pfaffia tenuis* N.E. Br., *Pfaffia tomentosa* Mart., *Xeraea phagnaloides* (Griseb.) Kuntze
Ref.: Pedersen, 1967.
Hábito: Hierba.
Status: Nativa.
Elevación: 0-1000 m.
Prov.: BA, CA, CH, CO, ER, JU, LP, MI, SA, SE, SF, SL, TU.
Paises limítrofes: BO, BR, PA, UR.
Ejemplar examinado: *Krapovickas 14731* (CTES).
Nota: Especie mal interpretada por la mayoría de los autores, por lo general confundida con *P. helichrysoides* (Moq.) Kuntze

Pfaffia gnaphaloides (L.f.) Mart. f. *subferruginea* O. Stützer = **Pfaffia helichrysoides** (Moq.) Kuntze
Ref.: Pedersen, 1967.

Pfaffia gnaphaloides (L.f.) Mart. var. *floccosa* (Seub.) O. Stützer = **Pfaffia helichrysoides** (Moq.) Kuntze
Ref.: Pedersen, 1967.

Pfaffia gnaphaloides (L.f.) Mart. var. *planifolia* (Seub.) O. Stützer = **Pfaffia helichrysoides** (Moq.) Kuntze
Ref.: Pedersen, 1967.

Pfaffia grandiflora (Hook. f.) R.E. Fr. = [Hebanthe grandiflora (Hook. f.) Borsch & Pedersen]
Ref.: Borsch & Pedersen, 1997

Pfaffia helichrysoides (Moq.) Kuntze
Sin.: *Gomphrena gnaphaloides* (L.f.) Vahl ex Roem. & Schult. var. *floccosa* Seub., *Gomphrena gnaphaloides* (L.f.) Vahl ex Roem. & Schult. var. *planifolia* Seub., *Gomphrena helichrysoides* Moq., *Pfaffia gnaphaloides* (L.f.) Mart. f. *subferruginea* O. Stützer, *Pfaffia gnaphaloides* (L.f.) Mart. var. *floccosa* (Seub.) O. Stützer, *Pfaffia gnaphaloides* (L.f.) Mart. var. *planifolia* (Seub.) O. Stützer
Ref.: Pedersen, 1967.
Hábito: Hierba.
Status: Nativa.
Elevación: 0-500 m.
Prov.: MI.
Paises limítrofes: BO, BR, PA.
Ejemplar examinado: *Krapovickas 44613* (CTES).

[Pfaffia iresinoides (Kunth) Spreng.]
Sin.: *Alternanthera iresinoides* Kunth
Nota: Especie excluida de la flora argentina. Especie de Sudamérica tropical, el material citado para Argentina corresponde a *P. glomerata* (Spreng.) Pedersen

Pfaffia iresinoides (Kunth) Spreng. var. *angustifolia* O. Stützer = **Pfaffia glomerata** (Spreng.) Pedersen
Ref.: Pedersen, 1967.

Pfaffia lanata (Poir.) Gibert = **Pfaffia gnaphaloides** (L.f.) Mart.
Ref.: Pedersen, 1967.

Pfaffia lanata (Poir.) Gibert f. *parvifolia* (Moq.) O. Stützer = **Pfaffia gnaphaloides** (L.f.) Mart.
Ref.: Pedersen, 1967.

Pfaffia lanata (Poir.) Gibert var. *discolor* Suess. = **Pfaffia gnaphaloides** (L.f.) Mart.
Ref.: Pedersen, 1967.

Pfaffia lanata (Poir.) Gibert var. *latifolia* (Seub.) O. Stützer = **Pfaffia gnaphaloides** (L.f.) Mart.
Ref.: Pedersen, 1967.

Pfaffia lanata (Poir.) Gibert var. *oblongifolia* (Moq.) O. Stützer = **Pfaffia gnaphaloides** (L.f.) Mart.
Ref.: Pedersen, 1967.

Pfaffia lanata (Poir.) Gibert var. *peteriana* Kuntze = **Pfaffia gnaphaloides** (L.f.) Mart.
Ref.: Pedersen, 1967.

Pfaffia laurifolia Chodat = **Hebanthe paniculata** Mart.
Ref.: Borsch & Pedersen, 1997.

Pfaffia luzulaeflora (Mart.) D. Dietr. = **Pfaffia glomerata** (Spreng.) Pedersen
Ref.: Pedersen, 1967.

Pfaffia luzulaeflora (Mart.) D. Dietr. f. *gracilis* O. Stützer = **Pfaffia glomerata** (Spreng.) Pedersen
Ref.: Pedersen, 1967.

Pfaffia luzulaeflora (Mart.) D. Dietr. f. *virgata* O. Stützer = **Pfaffia glomerata** (Spreng.) Pedersen
Ref.: Pedersen, 1967.

Pfaffia luzulaeflora (Mart.) D. Dietr. var. *microcephala* O. Stützer ex Suess. = **Pfaffia glomerata** (Spreng.) Pedersen
Ref.: Pedersen, 1967.

Pfaffia luzulaeflora (Mart.) D. Dietr. var. *paniculata* O. Stützer = **Pfaffia glomerata** (Spreng.) Pedersen
Ref.: Pedersen, 1967.

Pfaffia occidentalis R.E. Fr. = **Hebanthe occidentalis** (R.E. Fr.) Borsch & Pedersen
Ref.: Borsch & Pedersen, 1997.

Pfaffia occidentalis R.E. Fr. var. *densiflora* R.E. Fr. = **Hebanthe occidentalis** (R.E. Fr.) Borsch & Pedersen
Ref.: Borsch & Pedersen, 1997.

Pfaffia paniculata (Mart.) Kuntze = **Hebanthe paniculata** Mart.
Ref.: Borsch & Pedersen, 1997.

Pfaffia paraguayensis Chodat = **Hebanthe paniculata** Mart.
Ref.: Borsch & Pedersen, 1997.

Pfaffia poiretiana (Schult.) Stuchlik = **Pfaffia gnaphaloides** (L.f.) Mart.
Ref.: Pedersen, 1967.

Pfaffia puberula (Mart.) Spreng. = **Alternanthera puberula** (Mart.) D. Dietr.

Pfaffia reticulata (Seub.) Kuntze var. *strigulosa* Suess. = **Hebanthe paniculata** Mart.

Pfaffia rufa (Mart.) Spreng. = **Alternanthera rufa** (Mart.) D. Dietr.

Pfaffia sericea (Spreng.) Mart. = **Pfaffia tuberosa** (Spreng.) Hicken
Ref.: Pedersen, 1967.

Pfaffia sericea (Spreng.) Mart. f. *glabrescens* (Moq.) O. Stützer = **Pfaffia tuberosa** (Spreng.) Hicken
Ref.: Pedersen, 1967.

Pfaffia sericea (Spreng.) Mart. f. *vestita* (Moq.) O. Stützer = **Pfaffia tuberosa** (Spreng.) Hicken
Ref.: Pedersen, 1967.

Pfaffia stenophylla (Spreng.) Stuchlik = **Pfaffia glomerata** (Spreng.) Pedersen
Ref.: Pedersen, 1967.

Pfaffia tenuis N.E. Br. = **Pfaffia gnaphaloides** (L.f.) Mart.
Ref.: Pedersen, 1976.

Pfaffia tomentosa Mart. = **Pfaffia gnaphaloides** (L.f.) Mart.

Pfaffia tuberosa (Spreng.) Hicken
Sin.: *Gomphrena sericea* Spreng., *Gomphrena tuberosa* Spreng., *Gomphrena tuberosa* Spreng. var. *glabrescens* Moq., *Gomphrena tuberosa* Spreng. var. *sericea* (Spreng.) Seub., *Gomphrena tuberosa* Spreng. var. *vestita* Moq., *Pfaffia sericea* (Spreng.) Mart., *Pfaffia sericea* (Spreng.) Mart. f. *glabrescens* (Moq.) O. Stützer, *Pfaffia sericea* (Spreng.) Mart. f. *vestita* (Moq.) O. Stützer
Ref.: Pedersen, 1967.
Hábito: Hierba.
Status: Nativa.
Elevación: 0-500 m.
Prov.: BA, CH, COR, ER, FO, MI, SF.
Paises limítrofes: BR, PA, UR.
Ejemplar examinado: *Carnevali 496* (CTES).

Philoxerus heliotropifolius Griseb. = **Gomphrena martiana** Gillies ex Moq. var. **martiana**
Ref.: Hieronymus, 1882.

Philoxerus portulacoides A. St.-Hil. var. *commersonii* A. St.-Hil. = **Blutaparon portulacoides** (A. St.-Hil.) Mears var. **commersonii** (A. St.-Hil.) Mears
Ref.: Mears, 1982.

Pityranthus crassifolius Mart. = **Alternanthera pungens** Kunth
Ref.: Melville, 1958.

Pseudoplantago Suess.

Número de especies: 1

Pseudoplantago friesii Suess.
Ref.: Suessenguth, 1934; Covas, 1939.
Hábito: Subarbusto.
Status: Nativa.
Elevación: 0-500 m.
Prov.: MI.
Paises limítrofes: BR.
Ejemplar examinado: *Pedersen 15792* (C, CTES, SI).

[Pupalia lappacea (L.) Juss. var. velutina (Walp.) Hook. f.]
Sin.: *Aerva velutina* Moq.
Nota: Especie excluida de la flora argentina.

Pupalia sordida (Bunbury) Moq. = **Alternanthera pungens** Kunth

Scleropus amarantoides Schrad. = [Amaranthus crassipes Schltdl.]
Ref.: Fawcett & Rendle, 1914.

Scleropus crassipes (Schltdl.) Moq. = [Amaranthus crassipes Schltdl.]
Ref.: Fawcett & Rendle, 1914.

Sertuernera glauca Mart. = **Pfaffia glomerata** (Spreng.) Pedersen
Ref.: Pedersen, 1967.

Sertuernera luzulaeflora Mart. = **Pfaffia glomerata** (Spreng.) Pedersen
Ref.: Pedersen, 1967.

Telanthera albida Moq. = **Alternanthera albida** (Moq.) Griseb.

Telanthera brasiliana (L.) Moq. f. *grisea* Chodat = **Alternanthera ramosissima** (Mart.) Chodat var. **ramosissima**

Telanthera brasiliana (L.) Moq. var. *villosa* Moq. = **Alternanthera ramosissima** (Mart.) Chodat var. **ramosissima**

Telanthera caracasana (Kunth) Moq. = **Alternanthera caracasana** Kunth
Ref.: Melville, 1958; Mears, 1977.

Telanthera hirtula (Mart.) Moq. = **Alternanthera hirtula** (Mart.) Lopr.
Ref.: Hauman, 1924.

Telanthera lanceolata (Benth.) Moq. = **Alternanthera lanceolata** (Benth.) Schinz

Telanthera microcephala Moq. = **Alternanthera lanceolata** (Benth.) Schinz

Telanthera moquinii Webb ex Moq. = **Alternanthera ramosissima** (Mart.) Chodat var. **ramosissima**
Ref.: Pedersen, 1997.

Telanthera multicaulis (Mart.) Moq. = [Alternanthera multicaulis (Mart.) Kuntze]

Telanthera nodifera Moq. = **Alternanthera nodifera** (Moq.) Griseb.

Telanthera paniculata (Kunth) Moq. = [Alternanthera paniculata Kunth]

Telanthera philoxeroides (Mart.) Moq. = **Alternanthera philoxeroides** (Mart.) Griseb. f. **philoxeroides**
Ref.: Pedersen, 1997.

Telanthera philoxeroides (Mart.) Moq. var. *carnosa* Moq. = **Blutaparon portulacoides** (A. St.-Hil.) Mears var. **commersonii** (A. St.-Hil.) Mears

Telanthera philoxeroides (Mart.) Moq. var. *denticulata* Seub. = **Alternanthera philoxeroides** (Mart.) Griseb. f. **philoxeroides**
Ref.: Mears, 1977.

Telanthera philoxeroides (Mart.) Moq. var. *linearifolia* Chodat = **Alternanthera philoxeroides** (Mart.) Griseb. f. **angustifolia** Suess.
Ref.: Pedersen, 1997.

Telanthera philoxeroides (Mart.) Moq. var. *obtusifolia* Moq. = **Alternanthera philoxeroides** (Mart.) Griseb. f. **philoxeroides**
Ref.: Mears, 1977; Pedersen, 1997.

Telanthera puberula (Mart.) Moq. = **Alternanthera puberula** (Mart.) D. Dietr.

Telanthera pungens (Kunth) Moq. = **Alternanthera pungens** Kunth

Telanthera ramosissima (Mart.) Moq. = **Alternanthera ramosissima** (Mart.) Chodat var. **ramosissima**

Telanthera rosea (Morong) Chodat var. *cinnabarina* Chodat = **Alternanthera hirtula** (Mart.) Lopr.

Telanthera rosea (Morong) Chodat var. *typica* Chodat, nom. inval. = **Alternanthera hirtula** (Mart.) Lopr.

Telanthera rufa (Mart.) Moq. = **Alternanthera rufa** (Mart.) D. Dietr.

Telanthera strigosa (Hassk.) Moq. = **Alternanthera ramosissima** (Mart.) Chodat var. **ramosissima**

Telanthera virgata (Schrad.) Moq. = **Alternanthera ramosissima** (Mart.) Chodat var. **ramosissima**
Ref.: Pedersen, 1997.

Xeraea acaulis (J. Rémy) Kuntze = **Gomphrena meyeniana** Walp. var. **genuina** Stuchlik
Ref.: Pedersen, 1997.

Xeraea argentina (Seub.) Kuntze = **Gomphrena martiana** Gillies ex Moq. var. **martiana**

Xeraea boliviana (Moq.) Kuntze = **Gomphrena boliviana** Moq. var. **boliviana** f. **boliviana**

Xeraea celosioides (Mart.) Kuntze = **Gomphrena celosioides** Mart. var. **celosioides**

Xeraea decumbens (Jacq.) Kuntze = [Gomphrena serrata L.]

Xeraea elegans (Mart.) Kuntze = **Gomphrena elegans** Mart. var. **elegans**

Xeraea graminea (Moq.) Kuntze = **Gomphrena graminea** Moq.

Xeraea haenkeana (Mart.) Kuntze = **Gomphrena haenkeana** Mart.

Xeraea holosericea (Mart.) Kuntze = **Gomphrena vaga** Mart.

Xeraea martiana (Gillies ex Moq.) Kuntze = **Gomphrena martiana** Gillies ex Moq. var. **martiana**

Xeraea oligocephala (J. Rémy) Kuntze = [Gomphrena bicolor Mart.]
Ref.: Pedersen, 1976.

Xeraea pearcei (Oliv.) Kuntze = **Gomphrena umbellata** J. Rémy
Ref.: Holzhammer, 1955-56.

Xeraea perennis (L.) Kuntze = **Gomphrena perennis** L. var. **perennis**

Xeraea phagnaloides (Griseb.) Kuntze = **Pfaffia gnaphaloides** (L.f.) Mart.
Ref.: Suessenguth, 1934.

Xeraea pulchella (Mart.) Kuntze = **Gomphrena pulchella** Mart. subsp. **pulchella**

Xeraea pumila (Gillies ex Moq.) Kuntze = **Gomphrena pumila** Gillies ex Moq.

Xeraea umbellata (J. Rémy) Kuntze = **Gomphrena umbellata** J. Rémy

Xeraea vaga (Mart.) Kuntze = **Gomphrena vaga** Mart.

Xeraea villosa (Mart.) Kuntze = **Gomphrena perennis** L. var. **perennis**

ANACARDIACEAE

6 géneros, 32 especies; 6 especies endémicas.

por J. de D. Muñoz

Amyris polygama Cav. = **Schinus polygama** (Cav.) Cabrera
Ref.: Muñoz, inéd.

Aspidosperma quebracho-colorado Schltdl. = [Schinopsis quebracho-colorado (Schltdl.) F.A. Barkley & T. Mey.]

Astronium Jacq.

Número de especies: 3

Astronium balansae Engl.
Ref.: Cabrera, 1938b; Barkley, 1968; Muñoz, 1990, inéd.
Hábito: Árbol.
Status: Nativa.
Elevación: 0-500 m.
Prov.: CH, COR, FO, MI, SF.
Paises limítrofes: PA.
Ejemplar examinado: *Krapovickas 1063* (LIL, SI).

Astronium candollei Engl. = **Astronium urundeuva** (Allemão) Engl. var. **candollei** (Engl.) Mattick
Ref.: Muñoz, inéd.

Astronium fraxinifolium Schott f. *glaberrimum* Mattick = **Astronium fraxinifolium** Schott var. **glabrum** Engl.
Ref.: Muñoz, inéd.

Astronium fraxinifolium Schott var. **glabrum** Engl.
Sin.: *Astronium fraxinifolium* Schott f. *glaberrimum* Mattick
Ref.: Barkley, 1968; Muñoz, 1990, inéd.
Hábito: Árbol.
Status: Nativa.
Elevación: 0-500 m.
Prov.: MI.
Paises limítrofes: BO, BR, PA.
Ejemplar examinado: *Rodríguez s.n.* (BAF).

Astronium juglandifolium Griseb. = **Astronium urundeuva** (Allemão) Engl. var. **urundeuva**
Ref.: Barkley, 1968.

Astronium urundeuva (Allemão) Engl. var. **candollei** (Engl.) Mattick
Sin.: *Astronium candollei* Engl.
Ref.: Barkley, 1968; Muñoz, inéd.
Hábito: Árbol.
Status: Nativa.
Elevación: 200-1000 m.
Prov.: JU, SA.
Paises limítrofes: BO, BR, PA.
Ejemplar examinado: *Schreiter 3390* (LIL, US).

Astronium urundeuva (Allemão) Engl. var. **urundeuva**
Sin.: *Astronium juglandifolium* Griseb., *Myracrodruon urundeuva* Allemão
Ref.: Cabrera, 1938b; Barkley, 1968; Muñoz, inéd.
Hábito: Árbol.
Status: Nativa.
Elevación: 200-1000 m.
Prov.: JU, SA.
Paises limítrofes: BO, BR, PA.
Ejemplar examinado: *Venturi 9698* (GH, LP, NY, S, US).

Cybianthus myrtifolius Griseb. = **Schinus myrtifolia** (Griseb.) Cabrera
Ref.: Muñoz, inéd.

Duvaua dependens (Ortega) DC. var. *patagonica* Phil. = **Schinus o'donellii** F.A. Barkley
Ref.: Muñoz, inéd.

Duvaua fasciculata Griseb. = **Schinus fasciculata** (Griseb.) I.M. Johnst. var. **fasciculata**

Duvaua longifolia Lindl. = **Schinus longifolia** (Lindl.) Speg. var. **longifolia**
Ref.: Muñoz, inéd.

Duvaua patagonica Phil. = **Schinus patagonica** (Phil.) I.M. Johnst.
Ref.: Barkley, 1957a.

Duvaua praecox Griseb. = **Schinus praecox** (Griseb.) Speg.
Ref.: Muñoz, inéd.

Duvaua praecox Griseb. var. *glomerata* Griseb. = **Schinus fasciculata** (Griseb.) I.M. Johnst. var. **fasciculata**
Ref.: Barkley, 1957a.

Duvaua praecox Griseb. var. *hyemalis* Griseb. = **Schinus praecox** (Griseb.) Speg.
Ref.: Barkley, 1957a.

Duvaua praecox Griseb. var. *montana* Griseb. = **Schinus praecox** (Griseb.) Speg.
Ref.: Barkley, 1957a.

Duvaua sinuata Griseb. = **Schinus fasciculata** (Griseb.) I.M. Johnst. var. **fasciculata**
Ref.: Barkley, 1957a.

Lithrea Hook. & Arn.

Número de especies: 2

Lithrea brasiliensis Marchand
Ref.: Cabrera, 1938b; Barkley, 1962a; Muñoz, inéd.
Hábito: Árbol.
Status: Nativa.
Elevación: 0-500 m.
Prov.: MI.
Paises limítrofes: BR, UR.
Ejemplar examinado: *Niederlein 713* (BA).

Lithrea chichita (Speg.) Rojas Acosta = **Schinus terebinthifolia** Raddi var. **pohliana** Engl.

Lithrea gilliesii Griseb. = **Lithrea molleoides** (Vell.) Engl.

Lithrea molleoides (Vell.) Engl.
Sin.: *Lithrea gilliesii* Griseb., *Lithrea molleoides* (Vell.) Engl. var. *lorentziana* Lillo, *Lithrea ternifolia* (Hook.) F.A. Barkley, *Schinus molleoides* Vell., *Schinus ternifolia* Hook.
Ref.: Cabrera, 1938b; Barkley, 1962a; Digilio & Legname, 1966; Muñoz, inéd.
Hábito: Árbol.
Status: Nativa.
Elevación: 0-2500 m.
Prov.: CA, CH, CO, COR, ER, FO, JU, LR, MI, SA, SF, SL, TU.
Paises limítrofes: BO, BR, PA, UR.
Ejemplar examinado: *Parodi 14009* (LP).

Lithrea molleoides (Vell.) Engl. var. *lorentziana* Lillo = **Lithrea molleoides** (Vell.) Engl.
Ref.: Muñoz, inéd.

Litrea montana Phil. var. *patagonica* Phil. = **Schinus patagonica** (Phil.) I.M. Johnst.

Litrea patagonica Phil. = **Schinus patagonica** (Phil.) I.M. Johnst.

Lithrea ternifolia (Hook.) F.A. Barkley = **Lithrea molleoides** (Vell.) Engl.
Ref.: Muñoz, inéd.

Loxopterygium Hook. f.

Número de especies: 1

Loxopterygium grisebachii Griseb.
Ref.: Cabrera, 1938b; Barkley, 1962b; Legname, 1982; Muñoz, inéd.
Hábito: Árbol.
Status: Nativa.
Elevación: 200-1000 m.
Prov.: JU, SA, TU.
Paises limítrofes: BO.
Ejemplar examinado: *Burkart y Troncoso 11414* (SI).

Loxopterygium lorentzii Griseb. = **Schinopsis lorentzii** (Griseb.) Engl.

Mauria Kunth

Número de especies: 1

Mauria thaumatophylla Loes.
Ref.: Ayarde, 1994; Muñoz, inéd.
Hábito: Árbol.
Status: Nativa.
Elevación: 1000-2000 m.
Prov.: JU.
Paises limítrofes: BO.
Ejemplar examinado: *Ayarde 157* (LIL).

Myracrodruon urundeuva Allemão = **Astronium urundeuva** (Allemão) Engl. var. **urundeuva**
Ref.: Muñoz, inéd.

Quebrachia lorentzii Griseb. = **Schinopsis lorentzii** (Griseb.) Engl.
Ref.: Muñoz, inéd.

Quebrachia morongii Britton = **Schinopsis balansae** Engl.
Ref.: Muñoz, inéd.

Schinopsis Engl.

Número de especies: 3

Schinopsis balansae Engl.
Sin.: *Quebrachia morongii* Britton
Ref.: Cabrera, 1938b; Meyer & Barkley, 1973; Muñoz, inéd.
Hábito: Árbol.
Status: Nativa.
Elevación: 0-200 m.
Prov.: CH, COR, FO, SE, SF.
Paises limítrofes: BO, BR, PA.
Ejemplar examinado: *Pedersen 3041* (LP, US).

[Schinopsis haenkeana Engl.]
Ref.: Hunziker, 1998b.
Nota: Taxón dudoso.

Schinopsis lorentzii (Griseb.) Engl.
Sin.: *Loxopterygium lorentzii* Griseb., *Quebrachia lorentzii* Griseb.
Ref.: Cabrera, 1938b; Barkley & Meyer, 1950; Digilio & Legname, 1966; Hunziker, 1998b.
Hábito: Árbol.
Status: Nativa.
Elevación: 0-1500 m.
Prov.: CH, CO, FO, JU, SA, SE, SF, TU.
Paises limítrofes: BO, PA.
Ejemplar examinado: *Cabrera 3173* (G, GH, LP, S).

Schinopsis lorentzii (Griseb.) Engl. var. *marginata* (Engl.) Cabrera = **Schinopsis marginata** Engl.
Ref.: Muñoz, inéd.

Schinopsis marginata Engl.
Sin.: *Schinopsis lorentzii* (Griseb.) Engl. var. *marginata* (Engl.) Cabrera
Ref.: Hunziker, 1998b.
Hábito: Árbol.
Status: Nativa.
Elevación: 500-1500 m.
Prov.: CA, CO, JU, LR, SA, SE, TU.
Paises limítrofes: BO.
Ejemplar examinado: *Krapovickas 1787* (BA, LIL, SI).

[Schinopsis quebracho-colorado (Schltdl.) F.A. Barkley & T. Mey.]
Sin.: *Aspidosperma quebracho-colorado* Schltdl.
Ref.: Hunziker, 1998b.
Nota: Taxón dudoso.

Schinus L.

Número de especies: 22, 6 especies endémicas.

Schinus areira L.
Sin.: *Schinus molle* L. var. *areira* (L.) DC.
Ref.: Legname, 1982; Muñoz, inéd.
Hábito: Árbol.
Status: Nativa.
Elevación: 0-3000 m.
Prov.: CA, CO, JU, LR, SA, SL, TU.
Países limítrofes: BO, CH, PA.
Ejemplar examinado: *Cabrera 3479* (LP, NY).

Schinus bumelioides I.M. Johnst.
Ref.: Barkley, 1957a; Digilio & Legname, 1966; Muñoz, inéd.
Hábito: Arbusto o árbol.
Status: Endémica.
Elevación: 0-1500 m.
Prov.: CA, CO, ER, JU, LR, ME, SA, SE, SF, SJ, SL, TU.
Ejemplar examinado: *Venturi 9422* (isotipos, K, LIL, NY, S, SI).

Schinus cabrerae F.A. Barkley = **Schinus pilifera** I.M. Johnst. var. **cabrerae** (F.A. Barkley) F.A. Barkley
Ref.: Muñoz, inéd.

Schinus chichita Speg. = **Schinus terebinthifolia** Raddi var. **pohliana** Engl.
Ref.: Cabrera, 1938b.

Schinus crenata Engl. = **Schinus patagonica** (Phil.) I.M. Johnst.
Ref.: Muñoz, inéd.

Schinus dependens Ortega f. *arenicola* Hauman = **Schinus fasciculata** (Griseb.) I.M. Johnst. var. **arenicola** (Hauman) F.A. Barkley
Ref.: Muñoz, inéd.

Schinus dependens Ortega var. *paraguariensis* Hassl. = **Schinus longifolia** (Lindl.) Speg. var. **paraguariensis** (Hassl.) F.A. Barkley
Ref.: Muñoz, inéd.

Schinus engleri F.A. Barkley var. **uruguayensis** F.A. Barkley
Ref.: Barkley, 1957a; Muñoz, inéd.
Hábito: Arbusto o arbolito.
Status: Nativa.
Elevación: 0-200 m.
Prov.: BA, COR, ER, SF.
Países limítrofes: BR, UR.
Ejemplar examinado: *Spegazzini 177* (BAB).

Schinus fasciculata (Griseb.) I.M. Johnst. var. **arenicola** (Hauman) F.A. Barkley
Sin.: *Schinus dependens* Ortega f. *arenicola* Hauman, *Schinus polygama* (Cav.) Cabrera f. *arenicola* (Hauman) Cabrera
Ref.: Barkley, 1957a; Muñoz, 1990, inéd.
Hábito: Arbusto.
Status: Nativa.
Elevación: 0-3000 m.
Prov.: BA, CA, CH, CO, COR, DF, ER, FO, JU, LP, LR, ME, RN, SA, SE, SF, SJ, SL, TU.
Países limítrofes: UR.
Ejemplar examinado: *Hunziker 4091* (CORD, NY).

Schinus fasciculata (Griseb.) I.M. Johnst. var. *boliviensis* F.A. Barkley = **Schinus pilifera** I.M. Johnst. var. **boliviensis** (F.A. Barkley) F.A. Barkley
Ref.: Muñoz, inéd.

Schinus fasciculata (Griseb.) I.M. Johnst. var. **fasciculata**
Sin.: *Duvaua fasciculata* Griseb., *Duvaua praecox* Griseb. var. *glomerata* Griseb., *Duvaua sinuata* Griseb., *Schinus huyngan* Molina var. *heterophylla* Kuntze, *Schinus polygama* (Cav.) Cabrera f. *fasciculata* (Griseb.) Cabrera, *Schinus polygama* (Cav.) Cabrera f. *heterophylla* (Kuntze) Cabrera
Ref.: Barkley, 1957a; Muñoz, 1990, inéd.
Hábito: Arbusto o árbol.
Status: Nativa.
Elevación: 0-1500 m.
Prov.: CA, CH, CO, COR, ER, FO, JU, LP, ME, SA, SE, SF, SJ, TU.
Países limítrofes: BO, PA.
Ejemplar examinado: *Schulz 848* (LP, NY).

Schinus ferox Hassl.
Ref.: Cabrera, 1938b; Barkley, 1957a; Muñoz, 1990, inéd.
Hábito: Arbusto o arbolito.
Status: Nativa.
Elevación: 0-500 m.
Prov.: MI.
Países limítrofes: BR, PA, UR.
Ejemplar examinado: *Niederlein 1578b* (SI).

Schinus gracilipes I.M. Johnst.
Sin.: *Schinus gracilipes* I.M. Johnst. var. *pilosa* F.A. Barkley
Ref.: Cabrera, 1938b; Barkley, 1957a; Muñoz, inéd.
Hábito: Arbusto o árbol.
Status: Endémica.
Elevación: 500-2500 m.
Prov.: CA, JU, SA, TU.
Ejemplar examinado: *Rodríguez 29* (LIL, NY, SI).

Schinus gracilipes I.M. Johnst. var. *pilosa* F.A. Barkley = **Schinus gracilipes** I.M. Johnst.
Ref.: Muñoz, inéd.

Schinus huyngan Molina var. *heterophylla* Kuntze = **Schinus fasciculata** (Griseb.) I.M. Johnst. var. **fasciculata**
Ref.: Barkley, 1957a.

Schinus johnstonii F.A. Barkley
Sin.: *Schinus polygama* (Cav.) Cabrera f. *australis* Cabrera, p.p.
Ref.: Barkley, 1944, 1957a; Múlgura, 1988; Muñoz, inéd.
Hábito: Arbusto.
Status: Endémica.
Elevación: 0-3000 m.
Prov.: CHU, ME, NE, RN, SJ, SL.
Ejemplar examinado: *Fischer 113* (holotipo, F; isotipos, GH, MO, NY, SI, US).

Schinus lentiscifolia Marchand
Ref.: Cabrera, 1938b; Barkley, 1957a; Muñoz, 1990, inéd.
Hábito: Árbol.
Status: Nativa.
Elevación: 0-500 m.
Prov.: MI.
Paises limítrofes: BR, PA, UR.
Ejemplar examinado: *Schwarz 5020* (LIL, MO).

Schinus longifolia (Lindl.) Speg. var. **longifolia**
Sin.: *Duvaua longifolia* Lindl.
Ref.: Barkley, 1957a; Muñoz, 1990, inéd.
Hábito: Arbusto o árbol.
Status: Nativa.
Elevación: 0-500 m.
Prov.: BA, CH, CO, COR, ER, FO, MI, SF, SL.
Paises limítrofes: BR, PA, UR.
Ejemplar examinado: *Montes 2336* (LIL, MO).

Schinus longifolia (Lindl.) Speg. var. **paraguariensis** (Hassl.) F.A. Barkley
Sin.: *Schinus dependens* Ortega var. *paraguariensis* Hassl., *Schinus paraguariensis* (Hassl.) F.A. Barkley
Ref.: Muñoz, 1990, inéd.
Hábito: Árbol.
Status: Nativa.
Elevación: 0-500 m.
Prov.: ER.
Paises limítrofes: PA, UR.
Ejemplar examinado: *Muñoz 2217* (ERA).

Schinus marchandii F.A. Barkley
Sin.: *Schinus polygama* (Cav.) Cabrera f. *australis* Cabrera, p.p., *Schinus polygama* (Cav.) Cabrera f. *chubutensis* Cabrera
Ref.: Barkley, 1944, 1957a; Múlgura, 1988; Muñoz, inéd.
Hábito: Arbusto.
Status: Endémica.
Elevación: 0-1000 m.
Prov.: CHU, NE, RN, SC.
Ejemplar examinado: *O'Donell 3361* (F, LIL, S).

Schinus meyeri F.A. Barkley
Ref.: Barkley, 1973; Legname, 1982; Muñoz, inéd.
Hábito: Arbusto o arbolito.
Status: Nativa.
Elevación: 1500-2000 m.
Prov.: SA.
Paises limítrofes: BO.
Ejemplar examinado: *Vervoorst y Legname 4494* (holotipo, LIL).

Schinus molle L.
Ref.: Cabrera, 1938b; Barkley, 1957a; Muñoz, 1990, inéd.
Hábito: Árbol.
Status: Nativa.
Elevación: 0-500 m.
Prov.: COR, ER, MI, SF.
Paises limítrofes: BR, PA, UR.
Ejemplar examinado: *Montes 248* (LIL, NY).

Schinus molle L. var. *areira* (L.) DC. = **Schinus areira** L.
Ref.: Muñoz, inéd.

Schinus molleoides Vell. = **Lithrea molleoides** (Vell.) Engl.
Ref.: Muñoz, inéd.

Schinus montana (Phil.) Engl. var. *patagonica* Reiche = **Schinus patagonica** (Phil.) I.M. Johnst.

Schinus myrtifolia (Griseb.) Cabrera
Sin.: *Cybianthus myrtifolius* Griseb.
Ref.: Cabrera, 1938b; Barkley, 1957a; Muñoz, inéd.
Hábito: Arbusto o arbolito.
Status: Nativa.
Elevación: 500-3000 m.
Prov.: JU, SA.
Paises limítrofes: BO.
Ejemplar examinado: *Burkart y Troncoso 11198* (SI).

Schinus o'donellii F.A. Barkley
Sin.: *Duvaua dependens* (Ortega) DC. var. *patagonica* Phil., *Schinus polygama* (Cav.) Cabrera f. *patagonica* (Phil.) Cabrera
Ref.: Barkley, 1957a; Muñoz, inéd.
Hábito: Arbusto.
Status: Nativa.
Elevación: 500-3000 m.
Prov.: ME, NE, RN.
Paises limítrofes: CH.
Ejemplar examinado: *Cabrera 4804* (LP).

Schinus paraguariensis (Hassl.) F.A. Barkley = **Schinus longifolia** (Lindl.) Speg. var. **paraguariensis** (Hassl.) F.A. Barkley
Ref.: Muñoz, inéd.

Schinus patagonica (Phil.) I.M. Johnst.
Sin.: *Duvaua patagonica* Phil, *Litrea montana* Phil. var. *patagonica* Phil., *Litrea patagonica* Phil., *Schinus crenata* Engl., *Schinus montana* (Phil.) Engl. var. *patagonica* Reiche
Ref.: Múlgura, 1988; Muñoz, inéd.
Hábito: Arbusto o arbolito.
Status: Nativa.
Elevación: 500-2000 m.
Prov.: CHU, ME, NE, RN.
Paises limítrofes: CH.
Ejemplar examinado: *de Barba 148* (LIL, NY).

Schinus pilifera I.M. Johnst. var. **boliviensis** (F.A. Barkley) F.A. Barkley
Sin.: *Schinus fasciculata* (Griseb.) I.M. Johnst. var. *boliviensis* F.A. Barkley

Ref.: Barkley, 1944, 1957a; Muñoz, inéd.
Hábito: Arbusto.
Status: Nativa.
Elevación: 0-2500 m.
Prov.: CA, CO, JU, LR, SA, SE, TU.
Paises limítrofes: BO.
Ejemplar examinado: *Lillo 4502* (LIL, NY).

Schinus pilifera I.M. Johnst. var. **cabrerae** (F.A. Barkley) F.A. Barkley
Sin.: *Schinus cabrerae* F.A. Barkley
Ref.: Barkley, 1957a; Muñoz, inéd.
Hábito: Arbolito.
Status: Nativa.
Elevación: 200-1000 m.
Prov.: CA, SA, TU.
Paises limítrofes: BO.
Ejemplar examinado: *Rodríguez 1167* (isotipos, BA, BAB, LIL).

Schinus pilifera I.M. Johnst. var. **pilifera**
Ref.: Barkley, 1957a; Digilio & Legname, 1966; Muñoz, inéd.
Hábito: Arbusto o árbol.
Status: Nativa.
Elevación: 0-2000 m.
Prov.: CA, CO, JU, LR, SA, SE, SL, TU.
Paises limítrofes: BO.
Ejemplar examinado: *Venturi 376* (BAF, LIL, NY).

Schinus polygama (Cav.) Cabrera
Sin.: *Amyris polygama* Cav.
Ref.: Barkley, 1957a; Muñoz, inéd.
Hábito: Arbusto o arbolito.
Status: Nativa.
Elevación: 500-1000 m.
Prov.: ME.
Paises limítrofes: CH.
Ejemplar examinado: *Ruiz Leal 2111* (LIL, LP).

Schinus polygama (Cav.) Cabrera f. *arenicola* (Hauman) Cabrera = **Schinus fasciculata** (Griseb.) I.M. Johnst. var. **arenicola** (Hauman) F.A. Barkley
Ref.: Muñoz, inéd.

Schinus polygama (Cav.) Cabrera f. *australis* Cabrera, p.p. = **Schinus johnstonii** F.A. Barkley
Ref.: Muñoz, inéd.

Schinus polygama (Cav.) Cabrera f. *australis* Cabrera, p.p. = **Schinus marchandii** F.A. Barkley
Ref.: Muñoz, inéd.

Schinus polygama (Cav.) Cabrera f. *chubutensis* Cabrera = **Schinus marchandii** F.A. Barkley
Ref.: Muñoz, inéd.

Schinus polygama (Cav.) Cabrera f. *fasciculata* (Griseb.) Cabrera = **Schinus fasciculata** (Griseb.) I.M. Johnst. var. **fasciculata**
Ref.: Muñoz, inéd.

Schinus polygama (Cav.) Cabrera f. *heterophylla* (Kuntze) Cabrera = **Schinus fasciculata** (Griseb.) I.M. Johnst. var. **fasciculata**
Ref.: Muñoz, inéd.

Schinus polygama (Cav.) Cabrera f. *patagonica* (Phil.) Cabrera = **Schinus o'donellii** F.A. Barkley
Ref.: Muñoz, inéd.

Schinus praecox (Griseb.) Speg.
Sin.: *Duvaua praecox* Griseb., *Duvaua praecox* Griseb. var. *hyemalis* Griseb., *Duvaua praecox* Griseb. var. *montana* Griseb.
Ref.: Barkley, 1957a; Muñoz, inéd.
Hábito: Arbusto.
Status: Endémica.
Elevación: 0-2000 m.
Prov.: CO, LP, SL.
Ejemplar examinado: *Hunziker 6987* (CORD, MO).

Schinus resinosus Rojas Acosta, nom. nud.
Ref.: Krapovickas, 1970c.

Schinus roigii Ruiz Leal & Cabrera
Ref.: Muñoz, inéd.
Hábito: Arbusto.
Status: Endémica.
Elevación: 500-1500 m.
Prov.: CHU, ME, NE, RN.
Ejemplar examinado: *Ruiz Leal 15866* (MERL).

Schinus terebinthifolia Raddi var. **acutifolia** Engl.
Ref.: Barkley, 1957a; Muñoz, 1990, inéd.
Hábito: Arbusto o árbol.
Status: Nativa.
Elevación: 0-500 m.
Prov.: MI.
Paises limítrofes: BR, PA.
Ejemplar examinado: *Schwarz 533* (LIL).

Schinus terebinthifolia Raddi var. **pohliana** Engl.
Sin.: *Lithrea chichita* (Speg.) Rojas Acosta, *Schinus chichita* Speg.
Ref.: Cabrera, 1938b; Barkley, 1957a; Muñoz, 1990, inéd.
Hábito: Árbol.
Status: Nativa.
Elevación: 0-500 m.
Prov.: COR, MI.
Paises limítrofes: BR, PA.
Ejemplar examinado: *Montes 338* (LIL, NY).

Schinus ternifolia Hook. = **Lithrea molleoides** (Vell.) Engl.
Ref.: Muñoz, inéd.

Schinus venturii F.A. Barkley
Ref.: Barkley, 1944, 1957a; Muñoz, inéd.
Hábito: Arbolito.
Status: Nativa.
Elevación: 500-1500 m.
Prov.: SA.
Paises limítrofes: BO.
Ejemplar examinado: *Tortorelli 1880* (BAB).

Schinus weinmanniifolia Engl. var. **dubia** F.A. Barkley
Ref.: Barkley, 1957a; Muñoz, 1990, inéd.
Hábito: Arbusto.
Status: Nativa.
Elevación: 0-500 m.
Prov.: COR, MI.
Paises limítrofes: BR, PA, UR.
Ejemplar examinado: *Montes 87* (BAB).

Schinus weinmanniifolia Engl. var. **riedeliana** Engl.
Ref.: Barkley, 1957a; Muñoz, 1990, inéd.
Hábito: Arbusto.
Status: Nativa.
Elevación: 0-500 m.
Prov.: COR, ER, MI.
Paises limítrofes: BR, PA, UR.
Ejemplar examinado: *Schwindt 3980* (LIL, US).

Schinus weinmanniifolia Engl. var. **weinmanniifolia**
Ref.: Cabrera, 1938b; Barkley, 1957a; Muñoz, 1990, inéd.
Hábito: Arbusto.
Status: Nativa.
Elevación: 0-500 m.
Prov.: COR, MI.
Paises limítrofes: BR, PA, UR.
Ejemplar examinado: *Quiroga 7680* (LIL, S).

ANNONACEAE

3 géneros, 5 especies.

Annona L.

Número de especies: 1

[Annona cherimolia Mill.]
Nota: Especie excluida de la flora argentina.

Annona nutans (R.E. Fr.) R.E. Fr.
Sin.: *Annona spinescens* var. *nutans* R.E. Fr.
Ref.: Safford, 1914; Fries, 1931.
Hábito: Árbol.
Status: Nativa.
Elevación: 0–1000 m.
Prov.: CH, FO, SA.
Paises limítrofes: BO, BR, PA.
Ejemplar examinado: *Burkart 18281* (SI).

[Annona obtusifolia A. Juss.]
Nota: Especie excluida de la flora argentina.

Annona spinescens var. *nutans* R.E. Fr. = **Annona nutans** (R.E. Fr.) R.E. Fr.

Rollinia A. St.-Hil.

Número de especies: 3

Rollinia emarginata Schltdl.
Sin.: *Rollinia glaucescens* Sonder, *Rollinia odoriflora* Rojas Acosta, *Rollinia sonderiana* Walp.
Ref.: Hunziker, 1946; Troncoso, 1987b; Maas et al. 1992.
Hábito: Arbusto o árbol.
Status: Nativa.
Elevación: 0–1500 m.
Prov.: CH, CO, COR, ER, FO, MI, SA, SF.
Paises limítrofes: BO, BR, PA, UR.
Ejemplar examinado: *Krapovickas et al. 19992* (LP).

Rollinia glaucescens Sonder = **Rollinia emarginata** Schltdl.
Ref.: Maas et al., 1992.

Rollinia intermedia R.E. Fr. = **Rollinia salicifolia** Schltdl.
Ref.: Záchia & Irgang, 1996.

Rollinia occidentalis R.E. Fr. = **Rollinia rugulosa** Schltdl.
Ref.: Záchia & Irgang, 1996.

Rollinia odoriflora Rojas Acosta = **Rollinia emarginata** Schltdl.
Ref.: Maas et al., 1992.

[Rollinia parviflora A. St.-Hil.]
Nota: Especie excluida de la flora argentina.

Rollinia rugulosa Schltdl.
Sin.: *Rollinia occidentalis* R.E. Fr.
Ref.: Záchia & Irgang, 1996
Hábito: Arbusto o árbol.
Status: Nativa.
Elevación: 0-500 m.
Prov.: MI, SA.
Paises limítrofes: BO, BR.
Ejemplar examinado: *Vanni et al. 2974* (CTES).

Rollinia salicifolia Schltdl.
Sin.: *Rollinia intermedia* R.E. Fr.
Ref.: Záchia & Irgang, 1996.
Hábito: Arbusto o árbol.
Status: Nativa.
Elevación: 0-500 m.
Prov.: COR, FO, MI.
Paises limítrofes: BR, PA.
Ejemplar examinado: *Tressens 1091* (CTES).

Rollinia sonderiana Walp. = **Rollinia emarginata** Schltdl.
Ref.: Maas et al., 1992.

Xylopia L.

Número de especies: 1

Xylopia brasiliensis Spreng.
Ref.: Latzina, 1937; Ragonese & Martínez Crovetto, 1947.
Hábito: Árbol.
Status: Nativa.
Elevación: 0–500 m.
Prov.: MI.
Paises limítrofes: BR, PA.
Ejemplar examinado: *Hatschbach 33666* (LP).

APIACEAE

38 géneros, 136 especies; 24 especies endémicas.

por S. Martínez

[Aethusa cynapium L.]
Nota: Cita dudosa para la flora argentina.

Ammi L.

Número de especies: 2

Ammi majus L.
Ref.: Parodi, 1927; Pontiroli, 1966; Constance, 1988.
Hábito: Hierba.
Status: Adventicia.
Elevación: 0-500 m.

Prov.: BA, CH, CHU, ER, FO, LP, SA, SE, SF.
Paises limítrofes: BR, CH, UR.
Ejemplar examinado: *Schulz 9056* (BAB).

Ammi visnaga (L.) Lam.
Sin.: *Daucus visnaga* L.
Ref.: Parodi, 1927; Pontiroli, 1966; Constance, 1988.
Hábito: Hierba.
Status: Adventicia.
Elevación: 0-500 m.
Prov.: BA, CO, ER, LP, ME, SE, SF, SJ.
Paises limítrofes: BR, CH, UR.
Ejemplar examinado: *Pérez-Moreau 4832* (BAB).

Ammoselinum Torr. & A. Gray

Número de especies: 1

Ammoselinum rosengurtii Mathias & Constance
Ref.: Pedersen, inéd.
Hábito: Hierba.
Status: Nativa.
Elevación: 0-500 m.
Prov.: COR, ER.
Paises limítrofes: UR.
Ejemplar examinado: *Burkart 20591* (SI).

Anethum foeniculum L. = **Foeniculum vulgare** Mill.

Anethum pastinaca Wibel = **Pastinaca sativa** L.

Anthriscus Pers.

Número de especies: 1

Anthriscus caucalis M. Bieb.
Ref.: Rossow, 1993b.
Hábito: Hierba.
Status: Adventicia.
Elevación: 1000-1500 m.
Prov.: RN.
Paises limítrofes: CH.
Ejemplar examinado: *Anchorena 213* (BAF).

Apium L.

Número de especies: 7

Apium ammi Urb. = **Cyclospermum leptophyllum** (Pers.) Sprague
Ref.: Constance, 1990.

Apium andinum Phil. = **Apium panul** (Bertero ex DC.) Reiche
Ref.: Constance, 1988.

Apium apioides Reiche = **Apium panul** (Bertero ex DC.) Reiche
Ref.: Constance, 1988.

Apium australe Thouars
Sin.: *Apium maclovianum* Gand.
Ref.: Constance, 1988.
Hábito: Hierba.
Status: Nativa.
Elevación: 0-500 m.
Prov.: CHU, ME, SC, TF.
Paises limítrofes: CH.
Ejemplar examinado: *Nicora 7289* (BAB, SI).

Apium commersonii DC.
Ref.: Pontiroli, 1966; Constance, 1988.
Hábito: Hierba.
Status: Nativa.
Elevación: 0-500 m.
Prov.: BA, CHU, SC.
Paises limítrofes: UR.
Ejemplar examinado: *Constance 3850* (SI, UC).

Apium dunicola Pontiroli = **Apium prostratum** Labill.
Ref.: Cabrera & Zardini, 1978.

Apium graveolens L.
Ref.: Wolff, 1927; Pontiroli, 1966; Constance, 1988.
Hábito: Hierba.
Status: Introducida.
Elevación: 0-500 m.
Prov.: ME, NE, TF, TU.
Paises limítrofes: BR.
Ejemplar examinado: *Venturi 600* (SI).
Nota: subespontánea.

Apium leptophyllum (Pers.) F. Muell. = **Cyclospermum leptophyllum** (Pers.) Sprague

Apium maclovianum Gand. = **Apium australe** Thouars
Ref.: Constance, 1988.

Apium nodiflorum (L.) Lag.
Sin.: *Sium nodiflorum* L.
Ref.: Wolff, 1927; Constance, 1988.
Hábito: Hierba.
Status: Adventicia.
Elevación: 0-500 m.
Prov.: BA, NE.
Paises limítrofes: CH.
Ejemplar examinado: *Hauman 311* (BA).

Apium panul (Bertero ex DC.) Reiche
Sin.: *Apium andinum* Phil., *Apium apioides* Reiche, *Apium philippii* H. Wolff, *Carum pansil* (DC.) Griseb., *Ligusticum apioides* Phil., *Ligusticum landbeckii* Phil., *Ligusticum nemorosum* Phil., *Ligusticum panul* Bertero ex DC.
Ref.: Wolff, 1927; Constance, 1988; Martínez, inéd.
Hábito: Hierba.
Status: Nativa.
Elevación: 1500-2600 m.
Prov.: ME, NE, SJ, TU.
Paises limítrofes: CH.
Ejemplar examinado: *Boelcke 13689* (BAB, SI).

Apium philippii H. Wolff = **Apium panul** (Bertero ex DC.) Reiche
Ref.: Constance, 1988.

Apium prostratum Labill.
Sin.: *Apium dunicola* Pontiroli
Ref.: Wolff, 1927; Pontiroli, 1966.
Hábito: Hierba.
Status: Nativa.
Elevación: 0-500 m.
Prov.: BA.
Paises limítrofes: UR.
Ejemplar examinado: *Lanfranchi 1646* (SI).

Apium ranunculifolium Kunth = [Niphogeton ternata (Schltdl.) Mathias & Constance]

Apium sellowianum H. Wolff
Ref.: Wolff, 1927; Pontiroli, 1966.
Hábito: Hierba.
Status: Nativa.
Elevación: 0-500 m.
Prov.: BA, CA, CH, COR, FO, LP, LR, SF, SJ, ME.
Paises limítrofes: BR, PA, UR.
Ejemplar examinado: *Schulz 11825* (BAB).

Apleura nucamentacea Phil. = **Azorella monantha** Clos
Ref.: Martínez, 1989.

Asteriscium Cham. & Schltdl.

Número de especies: 4 especies endémicas.

Asteriscium anethoides Turcz. = **Gymnophyton polycephalum** (Gillies & Hook.) Clos
Ref.: Mathias & Constance, 1962.

Asteriscium argentinum Chodat & Wilczek
Sin.: *Asteriscium cramble* H. Wolff
Ref.: Mathias & Constance, 1962; Constance, 1988.
Hábito: Hierba.
Status: Endémica.
Elevación: 1000-2500 m.
Prov.: CHU, ME, NE.
Ejemplar examinado: *Gerling 192* (SI).

Asteriscium cramble H. Wolff = **Asteriscium argentinum** Chodat & Wilczek
Ref.: Mathias & Constance, 1962.

Asteriscium famatinense Hieron. & H. Wolff
Ref.: Mathias & Constance, 1962; Martínez, inéd.
Hábito: Hierba.
Status: Endémica.
Elevación: 0-500 m.
Prov.: LR, ME, SJ.
Ejemplar examinado: *Pujalte 280* (SI).

Asteriscium fimbriatum Speg.
Ref.: Mathias & Constance, 1962; Constance, 1988.
Hábito: Hierba.
Status: Endémica.
Elevación: 0-1000 m.
Prov.: NE, RN, SC.
Ejemplar examinado: *Fischer 171* (SI).

Asteriscium glaucum Hieron. & H. Wolff
Ref.: Mathias & Constance, 1962; Martínez, inéd.
Hábito: Hierba.
Status: Endémica.
Elevación: 500-2000 m.
Prov.: LR, ME, SA, SJ.
Ejemplar examinado: *Kiesling 3340* (SI).

Asteriscium polycephalum Gillies & Hook. = **Gymnophyton polycephalum** (Gillies & Hook.) Clos

Asteriscium polycephalum Hieron. ex H. Wolff, hom. illeg. = **Gymnophyton polycephalum** (Gillies & Hook.) Clos
Ref.: Mathias & Constance, 1962.

Austropeucedanum Mathias & Constance

Número de especies: 1 especie endémica

Austropeucedanum oreopansil (Griseb.) Mathias & Constance
Sin.: *Peucedanum oreopansil* Griseb.
Ref.: Mathias & Constance, 1952.
Hábito: Hierba.
Status: Endémica.
Elevación: 1000-3000 m.
Prov.: JU, TU.
Ejemplar examinado: *Burkart 5331* (SI).

Azorella Lam.

Número de especies: 15, 1 especie endémica.

Azorella acaulis (Cav.) Drude = **Huanaca acaulis** Cav.

Azorella albida Phil. = **Azorella trifurcata** (Gaertn.) Pers.
Ref.: Martínez, 1989.

Azorella ameghinoi Speg.
Sin.: *Azorella transverse-striata* Hauman
Ref.: Hauman, 1919a; Constance, 1988; Martínez, 1989.
Hábito: Hierba.
Status: Nativa.
Elevación: 0-2500 m.
Prov.: NE, RN, SC.
Paises limítrofes: CH.
Ejemplar examinado: *Soriano 3069* (BAB).

Azorella andina (Phil.) Drude = **Huanaca andina** (Phil.) Phil.
Ref.: Mathias & Constance, 1971a.

Azorella antipoda Gand. = **Azorella selago** Hook. f.
Ref.: Martínez, 1989.

Azorella apoda A. Gray = **Azorella monantha** Clos
Ref.: Martínez, 1989.

Azorella biloba (Schltdl.) Wedd.
Sin.: *Fragosa biloba* Schltdl.
Ref.: Hauman, 1919a; Martínez, 1989.
Hábito: Hierba.
Status: Nativa.
Elevación: 2000>4500 m.
Prov.: CO, JU, SA, TU.
Paises limítrofes: BO.
Ejemplar examinado: *Schreiter 587* (LIL).

Azorella bolacina Clos = **Azorella madreporica** Clos
Ref.: Martínez, 1989.

Azorella bovei Speg. = **Bolax cespitosa** Hombr. ex Decne.
Ref.: Hauman, 1919a; Constance, 1988.

Azorella brioides Phil. = **Azorella monantha** Clos
Ref.: Martínez, 1989.

Azorella cespitosa auct. non Cav. = **Azorella monantha** Clos
Ref.: Martínez, 1989.

Azorella cespitosa Cav. = **Azorella trifurcata** (Gaertn.) Pers.
Ref.: Martínez, 1989.

Azorella chamitis Pers. = **Azorella filamentosa** Lam.
Ref.: Martínez, 1989.

Azorella clandestina Phil. = **Azorella lycopodioides** Gaudich.
Ref.: Martínez, 1989.

Azorella columnaris H. Wolff = **Azorella compacta** Phil.
Ref.: Martínez, 1989.

Azorella compacta Phil.
Sin.: *Azorella columnaris* H. Wolff, *Azorella prismatoclada* Domin, *Azorella yareta* Hauman
Ref.: Martínez, 1989.
Hábito: Hierba en cojín.
Status: Nativa.
Elevación: 3500>4500 m.
Prov.: CA, JU, SA.
Paises limítrofes: BO, CH.
Ejemplar examinado: *Venturi 3161* (BAB, SI).

Azorella concolor auct. non Rendle = **Azorella lycopodioides** Gaudich.
Ref.: Martínez, 1989.

Azorella concolor Rendle = **Mulinum valentinii** Speg.
Ref.: Constance, 1988.

Azorella coriacea (Lag.) Kuntze = **Pozoa coriacea** Lag.
Ref.: Mathias & Constance, 1962.

Azorella crassipes Phil.
Ref.: Hauman, 1919a; Constance, 1988; Martínez, 1989.
Hábito: Hierba en cojín.
Status: Nativa.
Elevación: 1500-2000 m.
Prov.: NE, RN.
Paises limítrofes: CH.
Ejemplar examinado: *Rossow 883* (BAB).

Azorella cryptantha (Clos) Reiche
Sin.: *Mulinum cryptanthum* Gay, *Mulinum integrifolium* Hieron.
Ref.: Martínez, 1989.
Hábito: Hierba en cojín cespitoso.
Status: Nativa.
Elevación: 2500-4000 m.
Prov.: CA, LR, ME, SJ.
Paises limítrofes: CH.
Ejemplar examinado: *Ulibarri 1476* (SI).

Azorella daucoides d'Urv. = **Oreomyrrhis hookeri** Mathias & Constance
Ref.: Mathias & Constance, 1955.

Azorella depauperata Phil. = **Azorella trifoliolata** Clos
Ref.: Martínez, 1989.

Azorella diversifolia Clos
Sin.: *Azorella incisa* (Griseb.) Wedd., *Pozoa incisa* Griseb.
Ref.: Martínez, 1989.
Hábito: Hierba.
Status: Nativa.
Elevación: 1000-3500 m.
Prov.: NE, SC.
Paises limítrofes: CH.
Ejemplar examinado: *Pérez-Moreau s.n.* (BA 48697).

Azorella dusenii H. Wolff = **Azorella fueguiana** Speg.
Ref.: Martínez, 1989.

Azorella filamentosa Lam.
Sin.: *Azorella chamitis* Pers., *Chamitis integrifolia* Gaertn.
Ref.: Hauman, 1919a; Constance, 1988; Martínez, 1989.
Hábito: Hierba.
Status: Nativa.
Elevación: 0-500 m.
Prov.: TF.
Paises limítrofes: CH.
Ejemplar examinado: *Boelcke 15166* (BAB).

Azorella fueguiana Speg.
Sin.: *Azorella dusenii* H. Wolff, *Azorella mesetae* Skottsb.
Ref.: Hauman, 1919a; Constance, 1988; Martínez, 1989.
Hábito: Hierba.
Status: Nativa.
Elevación: 0-1500 m.
Prov.: NE, SC, TF.
Paises limítrofes: CH.
Ejemplar examinado: *Collantes 539* (SI).

Azorella gayana Phil. = **Azorella trifoliolata** Clos
Ref.: Martínez, 1989.

Azorella gilliesii (Hook.) Hook. & Arn. = **Azorella trifurcata** (Gaertn.) Pers.
Ref.: Martínez, 1989.

Azorella glebaria (Comm. ex Gaudich.) A. Gray = **Bolax gummifera** (Lam.) Spreng.
Ref.: Hauman, 1919a; Constance, 1988.

Azorella gummifera Poir. = **Bolax cespitosa** Hombr. ex Decne.
Ref.: Hauman, 1919a; Constance, 1988.

Azorella hookeriana Clos = **Azorella monantha** Clos
Ref.: Martínez, 1989.

Azorella hydrocotylifolia (Bridges) Macloskie = **Pozoa coriacea** Lag.
Ref.: Mathias & Constance, 1962.

Azorella incisa (Griseb.) Wedd. = **Azorella diversifolia** Clos
Ref.: Martínez, 1989.

Azorella laevigata Phil. = **Azorella lycopodioides** Gaudich.
Ref.: Martínez, 1989.

Azorella lycopodioides Gaudich.
Sin.: *Azorella clandestina* Phil., *Azorella concolor* auct. non Rendle, *Azorella laevigata* Phil., *Azorella lycopodioides* Gaudich. var. *compacta* Phil., *Azorella nervosa* Phil., *Azorella philippi* Gand., *Azorella vaginata* Phil.
Ref.: Hauman, 1919a; Constance, 1988; Martínez, 1989.
Hábito: Hierba en cojín.
Status: Nativa.
Elevación: 0-2500 m.
Prov.: CHU, ME, NE, RN, SC, TF.
Paises limítrofes: CH.
Ejemplar examinado: *Ulibarri 1161* (SI).

Azorella lycopodioides Gaudich. var. *compacta* Phil. = **Azorella lycopodioides** Gaudich.
Ref.: Martínez, 1989.

Azorella madreporica Clos
Sin.: *Azorella bolacina* Clos, *Azorella muscoides* Phil., *Azorella obtusiloba* Phil., *Azorella piligera* Phil.
Ref.: Constance, 1988; Martínez, 1989.
Hábito: Hierba.
Status: Nativa.
Elevación: 2000-2500 m.
Prov.: CHU, ME, NE, RN, SC, SJ.
Paises limítrofes: CH.
Ejemplar examinado: *Rossow 1062* (BAB).

Azorella mesetae Skottsb. = **Azorella fueguiana** Speg.
Ref.: Martínez, 1989.

Azorella monantha Clos
Sin.: *Apleura nucamentacea* Phil., *Azorella apoda* A. Gray, *Azorella brioides* Phil., *Azorella cespitosa* auct. non Cav., *Azorella hookeriana* Clos, *Azorella nucamentacea* (Phil.) Hauman, *Azorella sessiliflora* Phil.
Ref.: Hauman, 1919a; Constance, 1988; Martínez, 1989.
Hábito: Hierba en cojín.
Status: Nativa.
Elevación: 0-3000 m.
Prov.: CHU, ME, NE, RN, SC, TF.
Paises limítrofes: CH.
Ejemplar examinado: *Martínez 67* (SI).

Azorella morenonis (Kuntze) Macloskie = **Mulinum microphyllum** (Cav.) Pers.
Ref.: Constance, 1988.

Azorella muscoides Phil. = **Azorella madreporica** Clos
Ref.: Martínez, 1989.

Azorella nervosa Phil. = **Azorella lycopodioides** Gaudich.
Ref.: Martínez, 1989.

Azorella nivalis Phil. = **Mulinum leptacanthum** Phil.
Ref.: Constance, 1988.

Azorella nucamentacea (Phil.) Hauman = **Azorella monantha** Clos
Ref.: Martínez, 1989.

Azorella obtusiloba Phil. = **Azorella madreporica** Clos
Ref.: Martínez, 1989.

Azorella patagonica Speg.
Sin.: *Azorella patagonica* Speg. var. *compacta* Speg., *Azorella plantaginea* Speg.
Ref.: Hauman, 1919a; Constance, 1988; Martínez, 1989.
Hábito: Hierba.
Status: Endémica.
Elevación: 0-1000 m.
Prov.: CHU, SC.
Ejemplar examinado: *Boelcke 16053* (BAB).

Azorella patagonica Speg. var. *compacta* Speg. = **Azorella patagonica** Speg.
Ref.: Martínez, 1989.

Azorella philippi Gand. = **Azorella lycopodioides** Gaudich.
Ref.: Martínez, 1989.

Azorella piligera Phil. = **Azorella madreporica** Clos
Ref.: Martínez, 1989.

Azorella pinnatiloba Gand. = **Azorella trifoliolata** Clos
Ref.: Martínez, 1989.

Azorella plantaginea Speg. = **Azorella patagonica** Speg.
Ref.: Martínez, 1989.

Azorella prismatoclada Domin = **Azorella compacta** Phil.
Ref.: Martínez, 1989.

Azorella rahmeri Phil. = **Azorella trifurcata** (Gaertn.) Pers.
Ref.: Martínez, 1989.

Azorella ranunculus d'Urv. var. *trilobata* Dusén ex Macloskie = **Huanaca andina** (Phil.) Phil.
Ref.: Mathias & Constance, 1971a.

Azorella ranunculus d'Urv. = **Schizeilema ranunculus** (d'Urv.) Domin

Azorella selago Hook. f.
Sin.: *Azorella antipoda* Gand., *Azorella selago* Hook. f. var. *compacta* Albov, *Azorella selago* Hook. f. var. *pulvinaris* Albov
Ref.: Hauman, 1919a; Constance, 1988; Martínez, 1989.
Hábito: Hierba en cojín.
Status: Nativa.
Elevación: 0-1000 m.
Prov.: SC, TF.
Paises limítrofes: CH.
Ejemplar examinado: *Spegazzini 20611* (LPS).

Azorella selago Hook. f. var. *compacta* Albov = **Azorella selago** Hook. f.
Ref.: Martínez, 1989.

Azorella selago Hook. f. var. *pulvinaris* Albov = **Azorella selago** Hook. f.
Ref.: Martínez, 1989.

Azorella sessiliflora Phil. = **Azorella monantha** Clos
Ref.: Martínez, 1989.

Azorella transverse-striata Hauman = **Azorella ameghinoi** Speg.
Ref.: Martínez, 1989.

Azorella trifoliolata Clos
Sin.: *Azorella depauperata* Phil., *Azorella gayana* Phil., *Azorella pinnatiloba* Gand.
Ref.: Hauman, 1919a; Constance, 1988, Martínez, 1989.
Hábito: Hierba.
Status: Nativa.
Elevación: 500-3500 m.
Prov.: CHU, ME, NE, RN, SC, SJ.
Paises limítrofes: CH.
Ejemplar examinado: *Rossow 1389* (BAB).

Azorella trifurcata (Gaertn.) Pers.
Sin.: *Azorella albida* Phil., *Azorella cespitosa* Cav., *Azorella gilliesii* (Hook.) Hook. & Arn., *Azorella rahmeri* Phil., *Azorella utriculata* Griseb., *Bolax gilliesii* Hook., *Chamitis trifurcata* Gaertn.
Ref.: Hauman, 1919a; Constance, 1988; Martínez, 1989.
Hábito: Hierba en cojín.
Status: Nativa.
Elevación: 0-3500 m.
Prov.: CHU, ME, NE, RN, SC, SJ, TF.
Paises limítrofes: CH.
Ejemplar examinado: *Martínez 40* (SI).

Azorella trilobata Dusén = **Huanaca andina** (Phil.) Phil.
Ref.: Mathias & Constance, 1971a.

Azorella utriculata Griseb. = **Azorella trifurcata** (Gaertn.) Pers.
Ref.: Martínez, 1989.

Azorella vaginata Phil. = **Azorella lycopodioides** Gaudich.
Ref.: Martínez, 1989.

Azorella yareta Hauman = **Azorella compacta** Phil.
Ref.: Martínez, 1989.

Bolax Comm. ex A. Juss.

Número de especies: 2

Bolax cespitosa Hombr. ex Decne.
Sin.: *Azorella bovei* Speg., *Azorella gummifera* Poir.
Ref.: Hauman, 1919a; Constance, 1988.
Hábito: Hierba en cojín.
Status: Nativa.
Elevación: 0-1500 m.
Prov.: SC, TF.
Paises limítrofes: CH.
Ejemplar examinado: *Boelcke 15064* (BAA, BAB).

Bolax columnifer Gand. = **Bolax gummifera** (Lam.) Spreng.
Ref.: Hauman, 1919a; Constance, 1988.

Bolax complicatus Spreng. = **Bolax gummifera** (Lam.) Spreng.
Ref.: Hauman, 1919a; Constance, 1988.

Bolax gilliesii Hook. = **Azorella trifurcata** (Gaertn.) Pers.
Ref.: Martínez, 1989.

Bolax glebaria Comm. ex Gaudich. = **Bolax gummifera** (Lam.) Spreng.
Ref.: Hauman, 1919a; Constance, 1988.

Bolax gummifera (Lam.) Spreng.
Sin.: *Azorella glebaria* (Comm. ex Gaudich.) A. Gray, *Bolax columnifer* Gand., *Bolax complicatus* Spreng., *Bolax glebaria* Comm. ex Gaudich., *Hydrocotyle gummifera* Lam.
Ref.: Hauman, 1919a; Constance, 1988.
Hábito: Hierba en cojín.
Status: Nativa.
Elevación: 0-3000 m.
Prov.: SC, TF.
Paises limítrofes: CH.
Ejemplar examinado: *Correa et al. 1919* (BAB).

Bowlesia Ruiz & Pav.

Número de especies: 8, 3 especies endémicas.

Bowlesia acutangula Benth. = [Drusa acutangula (Benth.) Drude]

Bowlesia acutiloba H. Wolff = **Bowlesia lobata** Ruiz & Pav.
Ref.: Mathias & Constance, 1965.

Bowlesia cirrosa Phil. = **Bowlesia tropaeolifolia** Gillies & Hook.
Ref.: Mathias & Constance, 1965.

Bowlesia flabilis J.F. Macbr.
Ref.: Mathias & Constance, 1965.
Hábito: Hierba.
Status: Nativa.
Elevación: 2000-4000 m.
Prov.: JU, LR, SA, TU.
Paises limítrofes: BO.
Ejemplar examinado: *Budin 7549* (LIL, SI).

Bowlesia geraniifolia Cham. & Schltdl. = **Bowlesia incana** Ruiz & Pav.
Ref.: Mathias & Constance, 1965.

Bowlesia hieronymusii H. Wolff
Ref.: Mathias & Constance, 1965.
Hábito: Hierba.
Status: Endémica.
Elevación: 2500-4000 m.
Prov.: JU, SA, TU.
Ejemplar citado: *Castillón 6874** (LIL).

Bowlesia incana Ruiz & Pav.
Sin.: *Bowlesia geraniifolia* Cham. & Schltdl., *Bowlesia nodiflora* DC., *Bowlesia rotundifolia* Phil., *Bowlesia tenera* Spreng.
Ref.: Mathias & Constance, 1965; Constance, 1988; Martínez, inéd.
Hábito: Hierba.
Status: Nativa.
Elevación: 0-1000 m.
Prov.: BA, CA, CHU, CO, COR, LP, ME, MI, NE, RN, SA, SC, SE, SJ, TU.
Paises limítrofes: BO, CH, UR.
Ejemplar examinado: *Molina 1498* (BAB).

Bowlesia lobata Ruiz & Pav.
Sin.: *Bowlesia acutiloba* H. Wolff
Ref.: Mathias & Constance, 1965.
Hábito: Hierba.
Status: Nativa.
Elevación: 1500>4500 m.
Prov.: CA, CO, LR, SL, TU.
Paises limítrofes: BO.
Ejemplar examinado: *Venturi 4592* (BA, BAB, LIL).

Bowlesia nodiflora DC. = **Bowlesia incana** Ruiz & Pav.
Ref.: Mathias & Constance, 1965.

Bowlesia platanifolia H. Wolff
Ref.: Mathias & Constance, 1965.
Hábito: Hierba.
Status: Nativa.
Elevación: 500-2500 m.
Prov.: CA, JU, TU.
Paises limítrofes: BO.
Ejemplar examinado: *Soriano 870* (BAB, SI).

Bowlesia rotundifolia Phil. = **Bowlesia incana** Ruiz & Pav.
Ref.: Mathias & Constance, 1965.

Bowlesia ruiz-lealii Mathias & Constance
Ref.: Mathias & Constance, 1965; Constance, 1988.
Hábito: Hierba.
Status: Endémica.
Elevación: 1500-2500 m.
Prov.: ME, NE.
Ejemplar examinado: *Boelcke 11607* (BAB, SI).

Bowlesia tenera Spreng. = **Bowlesia incana** Ruiz & Pav.
Ref.: Mathias & Constance, 1965.

Bowlesia tropaeolifolia Gillies & Hook.
Sin.: *Bowlesia cirrosa* Phil., *Bowlesia tropaeolifolia* Gillies & Hook. var. *gayana* Domin, *Bowlesia tropaeolifolia* Gillies & Hook. var. *heterophylla* Speg., *Bowlesia tropaeolifolia* Gillies & Hook. var. *patagonica* Speg.
Ref.: Mathias & Constance, 1965; Constance, 1988; Martínez, inéd.
Hábito: Hierba.
Status: Nativa.
Elevación: 2000>4500 m.
Prov.: CA, CHU, JU, LR, ME, NE, RN, SA, SC, TU.
Paises limítrofes: BO, CH.
Ejemplar examinado: *Boelcke 10849* (BAB, SI).

Bowlesia tropaeolifolia Gillies & Hook. var. *gayana* Domin = **Bowlesia tropaeolifolia** Gillies & Hook.
Ref.: Mathias & Constance, 1965.

Bowlesia tropaeolifolia Gillies & Hook. var. *heterophylla* Speg. = **Bowlesia tropaeolifolia** Gillies & Hook.
Ref.: Mathias & Constance, 1965.

Bowlesia tropaeolifolia Gillies & Hook. var. *patagonica* Speg. = **Bowlesia tropaeolifolia** Gillies & Hook.
Ref.: Mathias & Constance, 1965.

Bowlesia venturii Mathias & Constance
Ref.: Mathias & Constance, 1965.
Hábito: Hierba.
Status: Endémica.
Elevación: 3000-4000 m.
Prov.: TU.
Ejemplar examinado: *Venturi 4665* (isotipos, BAB, SI).

Bupleurum L.

Número de especies: 1

Bupleurum tenuissimum L.
Ref.: Pontiroli, 1966.
Hábito: Hierba.
Status: Introducida.
Elevación: 0-500 m.
Prov.: BA.
Ejemplar examinado: *Okada 1419* (LP).

Carum pansil (DC.) Griseb. = **Apium panul** (Bertero ex DC.) Reiche
Ref.: Constance, 1988.

Caucalis L.

Número de especies: 1

Caucalis daucoides L. = **Caucalis platycarpos** L.
Ref.: Tutin, 1968.

Caucalis platycarpos L.
Sin.: *Caucalis daucoides* L.
Ref.: Covas, 1966b; Tutin, 1968.
Hábito: Hierba.
Status: Introducida.
Elevación: 0-500 m.
Prov.: LP.
Ejemplar citado: *Ballari 2122** (ANGU).
Nota: subespontánea.

Centella L.

Número de especies: 1

Centella asiatica (L.) Urb.
Sin.: *Centella hirtella* Nannf., *Centella triflora* (Ruiz & Pav.) Nannf., *Hydrocotyle asiatica* L., *Hydrocotyle triflora* Ruiz & Pav.
Ref.: Pérez-Moreau, 1949; Martínez, inéd.
Hábito: Hierba.
Status: Nativa.
Elevación: 0-500 m.
Prov.: BA, CA, COR, ER, MI, SF, TU.
Paises limítrofes: BO, BR, CH, PA, UR.
Ejemplar examinado: *Schulz 236* (SI).

Centella hirtella Nannf. = **Centella asiatica** (L.) Urb.
Ref.: Martínez, inéd.

Centella triflora (Ruiz & Pav.) Nannf. = **Centella asiatica** (L.) Urb.
Ref.: Martínez, 1989.

Chamitis integrifolia Gaertn. = **Azorella filamentosa** Lam.
Ref.: Martínez, 1989.

Chamitis trifurcata Gaertn. = **Azorella trifurcata** (Gaertn.) Pers.

Conium L.

Número de especies: 1

Conium maculatum L.
Ref.: Pontiroli, 1966; Constance, 1988.
Hábito: Hierba.
Status: Adventicia.

Elevación: 0-500 m.
Prov.: CHU, CO, ME, NE, SA, SC, SE, TF.
Paises limítrofes: BO, BR, CH, UR.
Ejemplar examinado: *Pérez-Moreau 4327* (BAB).

Coriandrum L.

Número de especies: 1

Coriandrum sativum L.
Ref.: Pontiroli, 1966; Constance, 1988.
Hábito: Hierba.
Status: Introducida.
Elevación: 0-500 m.
Prov.: CH, CHU, SC.
Paises limítrofes: BR.
Ejemplar examinado: *Boelcke 12624* (BAA, BAB).
Nota: subespontánea.

Crantzia attenuata Hook. & Arn. = **Lilaeopsis attenuata** (Hook. & Arn.) Fernald

Crantzia brasiliensis Glaz. = **Lilaeopsis brasiliensis** (Glaz.) Affolter
Ref.: Affolter, 1985.

Crantzia macloviana Gand. = **Lilaeopsis macloviana** (Gand.) A. W. Hill

Cyclospermum Lag.

Número de especies: 1

Cyclospermum leptophyllum (Pers.) Sprague
Sin.: *Apium ammi* Urb., *Apium leptophyllum* (Pers.) F. Muell., *Helosciadium leptophyllum* (Pers.) DC., *Pimpinella leptophylla* Pers.
Ref.: Constance, 1988, 1990.
Hábito: Hierba.
Status: Nativa.
Elevación: 0-4000 m.
Prov.: BA, CA, CH, CHU, CO, COR, ER, FO, RN, SE, SJ, SL, TU.
Paises limítrofes: BO, BR, CH, PA, UR.
Ejemplar examinado: *Petetin 1784* (BAB).

Daucus L.

Número de especies: 3

Daucus australis Poepp. = **Daucus montanus** Kunth in Spreng.
Ref.: Constance, 1988.

Daucus carota L.
Ref.: Pontiroli, 1966; Constance, 1988.
Hábito: Hierba.
Status: Introducida.
Elevación: 0-500 m.
Prov.: BA, COR, SL.
Paises limítrofes: BR, CH.
Ejemplar examinado: *Mendoza s.n.* (SI).
Nota: subespontánea.

Daucus hispidifolius Clos = **Daucus pusillus** Michx.
Ref.: Constance, 1988.

Daucus montanus Kunth in Spreng.
Sin.: *Daucus australis* Poepp., *Daucus toriloides* DC.
Ref.: Constance, 1988.
Hábito: Hierba.
Status: Nativa.
Elevación: 0-3000 m.
Prov.: CHU, NE, RN, TF.
Paises limítrofes: BO, CH.
Ejemplar examinado: *Boelcke 6233* (BAA, BAB).

Daucus montevidensis Link = **Daucus pusillus** Michx.
Ref.: Constance, 1988.

Daucus pusillus Michx.
Sin.: *Daucus hispidifolius* Clos, *Daucus montevidensis* Link, *Daucus scaber* Larrañaga
Ref.: Constance, 1988; Martínez, inéd.
Hábito: Hierba.
Status: Nativa.
Elevación: 0-500 m.
Prov.: BA, CHU, CO, COR, ER, LP, NE, RN, SE, SL.
Paises limítrofes: CH, UR.
Ejemplar examinado: *Correa 7843* (BAB).

Daucus scaber Larrañaga = **Daucus pusillus** Michx.
Ref.: Constance, 1988.

Daucus toriloides DC. = **Daucus montanus** Kunth in Spreng.
Ref.: Constance, 1988.

Daucus visnaga L. = **Ammi visnaga** (L.) Lam.
Ref.: Constance, 1988.

Diplaspis morenonis (Kuntze) K. Schum. = **Mulinum microphyllum** (Cav.) Pers.
Ref.: Constance, 1988.

Diposis DC.

Número de especies: 1 especie endémica.

Diposis patagonica Skottsb.
Ref.: Constance, 1988.
Hábito: Hierba.
Status: Endémica.
Elevación: 0-500 m.
Prov.: CHU, NE, RN.
Ejemplar examinado: *Correa 3818* (BAB).

[Drusa acutangula (Benth.) Drude]
Sin.: *Bowlesia acutangula* Benth.
Nota: Especie excluida de la flora argentina.

Eryngium L.

Número de especies: 29, 4 especies endémicas.

Eryngium agavifolium Griseb.
Ref.: Wolff, 1913.
Hábito: Hierba.
Status: Endémica.
Elevación: 500-1000 m.
Prov.: CO, SE, SL.
Ejemplar examinado: *Burkart 10370* (SI).

[Eryngium andicolum H. Wolff]
Nota: Cita dudosa para la flora argentina.

Eryngium bellidifolium Decne. = **Eryngium nudicaule** Lam.
Ref.: Mathias et al., 1972.

Eryngium bracteosum Griseb. = **Eryngium eburneum** Decne.
Ref.: Wolff, 1913.

Eryngium cabrerae Pontiroli
Ref.: Pontiroli, 1966.
Hábito: Hierba.
Status: Endémica.
Elevación: 0-500 m.
Prov.: BA.
Ejemplar examinado: *Cabrera 2085* (holotipo, LP).

Eryngium chamissonis Urb.
Sin.: *Eryngium pandanifolium* Cham. & Schltdl. var. *chamissonis* (Urb.) Mathias & Constance
Ref.: Pedersen, 1997.
Hábito: Hierba.
Status: Nativa.
Elevación: 0-500 m.
Prov.: COR, MI.
Paises limítrofes: BR, UR.
Ejemplar examinado: *Hicken 871* (SI).

Eryngium chubutense Neger ex Dusén
Sin.: *Eryngium kurtzii* Hicken
Ref.: Constance, 1988; Martínez, inéd.
Hábito: Hierba.
Status: Endémica.
Elevación: 0-500 m.
Prov.: BA, CH, CHU, ER, LP, SC.
Ejemplar examinado: *Schulz 17703* (BAB).

Eryngium ciliatum Cham. & Schltdl.
Ref.: Wolff, 1913; Pérez-Moreau, 1936.
Hábito: Hierba.
Status: Nativa.
Elevación: 0-500 m.
Prov.: COR, ER.
Paises limítrofes: BR, PA, UR.
Ejemplar examinado: *Castellanos s.n.* (BA 31/1225).

Eryngium coronatum Hook. & Arn.
Ref.: Wolff, 1913; Pontiroli, 1966; Martínez, inéd.
Hábito: Hierba.
Status: Nativa.
Elevación: 0-500 m.
Prov.: CH, CO, COR, ER, FO, LP, SE, SF, TU.
Paises limítrofes: PA, UR.
Ejemplar examinado: *Pérez-Moreau 4280* (BAB).

Eryngium crantzioides Griseb. = **Eryngium pseudojunceum** Clos
Ref.: Constance, 1988.

Eryngium decaisneanum Urb. = **Eryngium pandanifolium** Cham. & Schltdl.
Ref.: Mathias & Constance, 1971b.

Eryngium divaricatum Hook. & Arn.
Sin.: *Eryngium flaccidum* Hook. & Arn.
Ref.: Pontiroli, 1966; Martínez, inéd.
Hábito: Hierba.
Status: Nativa.
Elevación: 0-500 m.
Prov.: BA, CH, COR, ER, FO, MI, SF.
Paises limítrofes: BR, PA, UR.
Ejemplar examinado: *Schulz 11353* (BAB, LP).

Eryngium dorae C. Norman
Ref.: Norman, 1931; Pedersen, inéd.
Hábito: Hierba.
Status: Nativa.
Elevación: 0-500 m.
Prov.: ER, SF.
Paises limítrofes: UR.
Ejemplar examinado: *Ragonese s.n.* (BA 2839).

Eryngium ebracteatum Lam. var. **ebracteatum**
Ref.: Wolff, 1913; Pontiroli, 1966; Martínez, inéd.
Hábito: Hierba.
Status: Nativa.
Elevación: 0-3000 m.
Prov.: BA, CA, CO, ER, FO, JU, LP, LR, MI, RN, SA, SE, SF, SJ, TU.
Paises limítrofes: BO, BR, PA, UR.
Ejemplar examinado: *Ragonese 8391* (BAB).

Eryngium ebracteatum Lam. var. **poterioides** (Griseb.) Urb.
Sin.: *Eryngium poterioides* Griseb.
Ref.: Wolff, 1913.
Hábito: Hierba.
Status: Nativa.
Elevación: 0-3000 m.
Prov.: CA, CO, LR, TU.
Paises limítrofes: BO, BR, PA, UR.
Ejemplar examinado: *Venturi 3049* (SI).

Eryngium eburneum Decne.
Sin.: *Eryngium bracteosum* Griseb.
Ref.: Wolff, 1913; Pontiroli, 1966; Martínez, inéd.
Hábito: Hierba.
Status: Nativa.
Elevación: 0-500 m.
Prov.: BA, CH, COR, ER, MI, SE, SF.
Paises limítrofes: BR, PA, UR.
Ejemplar examinado: *Meyer 695* (BA).

Eryngium echinatum Urb.
Ref.: Wolff, 1913; Pontiroli, 1966; Martínez, inéd.
Hábito: Hierba.
Status: Nativa.
Elevación: 0-500 m.
Prov.: BA, CH, COR, ER, SF.
Paises limítrofes: BR, PA, UR.
Ejemplar examinado: *Schulz 9449* (BAB, LP).

Eryngium ekmanii H. Wolff
Ref.: Wolff, 1913; Pontiroli, 1966; Martínez, inéd.
Hábito: Hierba.
Status: Nativa.
Elevación: 0-500 m.
Prov.: CH, COR, ER, MI.
Paises limítrofes: BR, PA, UR.
Ejemplar examinado: *Burkart 31012* (SI).

Eryngium elegans Cham. & Schltdl.
Sin.: *Eryngium elegans* Cham. & Schltdl. var. *genuinum* Urb., nom. inval., *Eryngium elegans* Cham. & Schltdl. var. *macrocephalum* Urb., *Eryngium elegans* Cham. & Schltdl. var. *microcephalum* Urb., *Eryngium elegans* Cham. & Schltdl. var. *uncinatum* (Cham. & Schltdl.) Urb., *Eryngium uncinatum* Cham. & Schltdl.
Ref.: Wolff, 1913; Pontiroli, 1966; Mathias et al., 1972; Martínez, inéd.
Hábito: Hierba.
Status: Nativa.
Elevación: 500-2000 m.
Prov.: BA, CA, CH, CO, COR, ER, FO, JU, MI, SA, SE, SF, TU.
Paises limítrofes: BO, BR, PA, UR.
Ejemplar examinado: *Joergensen 2548* (BA, SI).

Eryngium elegans Cham. & Schltdl. var. *genuinum* Urb., nom. inval. = **Eryngium elegans** Cham. & Schltdl.
Ref.: Mathias et al., 1972.

Eryngium elegans Cham. & Schltdl. var. *macrocephalum* Urb. = **Eryngium elegans** Cham. & Schltdl.
Ref.: Mathias et al., 1972.

Eryngium elegans Cham. & Schltdl. var. *microcephalum* Urb. = **Eryngium elegans** Cham. & Schltdl.
Ref.: Mathias et al., 1972.

Eryngium elegans Cham. & Schltdl. var. *uncinatum* (Cham. & Schltdl.) Urb. = **Eryngium elegans** Cham. & Schltdl.
Ref.: Mathias et al., 1972.

Eryngium eriophorum Cham. & Schltdl.
Sin.: *Eryngium eriophorum* Cham. & Schltdl. var. *setosum* H. Wolff, *Eryngium eriophorum* Cham. & Schltdl. var. *typicum* H. Wolff, nom. inval., *Eryngium eriophorum* Cham. & Schltdl. var. *vegetius* Cham. & Schltdl.
Ref.: Wolff, 1913; Molfino, 1923b; Mathias et al., 1972.
Hábito: Hierba.
Status: Nativa.
Elevación: 0-500 m.
Prov.: COR, MI.
Paises limítrofes: BR, UR.
Ejemplar examinado: *Cabrera et al. 29184* (SI).

Eryngium eriophorum Cham. & Schltdl. var. *setosum* H. Wolff = **Eryngium eriophorum** Cham. & Schltdl.
Ref.: Mathias et al., 1972.

Eryngium eriophorum Cham. & Schltdl. var. *typicum* H. Wolff, nom. inval. = **Eryngium eriophorum** Cham. & Schltdl.
Ref.: Mathias et al., 1972.

Eryngium eriophorum Cham. & Schltdl. var. *vegetius* Cham. & Schltdl. = **Eryngium eriophorum** Cham. & Schltdl.
Ref.: Mathias et al., 1972.

Eryngium fistulosum Phil. = **Eryngium pseudojunceum** Clos
Ref.: Constance, 1988.

Eryngium flaccidum Hook. & Arn. = **Eryngium divaricatum** Hook. & Arn.
Ref.: Pontiroli, 1966.

Eryngium floribundum Cham. & Schltdl.
Sin.: *Eryngium floribundum* Cham. & Schltdl. var. *angustifolium* Urb., *Eryngium floribundum* Cham. & Schltdl. var. *pycnocephalum* Urb., *Eryngium floribundum* Cham. & Schltdl. var. *serroides* Urb.
Ref.: Pontiroli, 1966; Mathias et al., 1972; Martínez, inéd.
Hábito: Hierba.
Status: Nativa.
Elevación: 0-500 m.
Prov.: BA, CH, COR, FO, MI.
Paises limítrofes: BR, PA.
Ejemplar examinado: *Schulz 1389* (BAB).

Eryngium floribundum Cham. & Schltdl. var. *angustifolium* Urb. = **Eryngium floribundum** Cham. & Schltdl.
Ref.: Mathias et al., 1972.

Eryngium floribundum Cham. & Schltdl. var. *pycnocephalum* Urb. = **Eryngium floribundum** Cham. & Schltdl.
Ref.: Mathias et al., 1972.

Eryngium floribundum Cham. & Schltdl. var. *serroides* Urb. = **Eryngium floribundum** Cham. & Schltdl.
Ref.: Mathias et al., 1972.

Eryngium glossophyllum H. Wolff
Ref.: Pontiroli, 1972.
Hábito: Hierba.
Status: Nativa.
Elevación: 2500-4000 m.
Prov.: JU, SA.
Paises limítrofes: BO.
Ejemplar examinado: *Burkart 11651* (SI).

Eryngium horridum Malme
Sin.: *Eryngium paniculatum* auct. non Cav. & Dombey ex F. Delaroche
Ref.: Wolff, 1913; Martínez, inéd.
Hábito: Hierba.
Status: Nativa.
Elevación: 0-500 m.
Prov.: BA, CH, CO, COR, ER, MI, SE, SF.
Paises limítrofes: BR, UR.
Ejemplar examinado: *Ulibarri 1323* (SI).

[Eryngium junceum Cham. & Schltdl.]
Nota: Cita dudosa para la flora argentina.

Eryngium junceum Cham. & Schltdl. subsp. juncifolium Urb. = **Eryngium juncifolium** (Urb.) Mathias & Constance
Ref.: Mathias & Constance, 1971b.

Eryngium junceum Cham. & Schltdl. subsp. *lineare* Urb. = **Eryngium juncifolium** (Urb.) Mathias & Constance
Nota: Cita dudosa para la flora argentina.

Eryngium juncifolium (Urb.) Mathias & Constance
Sin.: *Eryngium junceum* Cham. & Schltdl. subsp. juncifolium Urb., *Eryngium junceum* Cham. & Schltdl. subsp. *lineare* Urb.
Ref.: Mathias & Constance, 1971b; Mathias et al., 1972.
Hábito: Hierba.
Status: Nativa.
Elevación: 0-500 m.
Prov.: MI.
Paises limítrofes: BR, PA.
Ejemplar examinado: *Toursarkissian 118* (BA).

Eryngium kurtzii Hicken = **Eryngium chubutense** Neger ex Dusén
Ref.: Constance, 1988.

Eryngium lorentzii H. Wolff
Ref.: Wolff, 1913.
Hábito: Hierba.
Status: Endémica.
Elevación: 3000>4000 m.
Prov.: TU.
Ejemplar examinado: *Venturi 4784* (SI).

Eryngium luzulifolium Cham. & Schltdl.
Sin.: *Eryngium nudum* Gillies & Hook.
Ref.: Wolff, 1913; Pontiroli, 1966.
Hábito: Hierba.
Status: Nativa.
Elevación: 0-500 m.
Prov.: BA, COR, MI, SF.
Paises limítrofes: BR
Ejemplar examinado: *Pedersen 7674* (SI).

Eryngium mesopotamicum Pedersen
Ref.: Pedersen, 1997.
Hábito: Hierba.
Status: Nativa.
Elevación: 0-500 m.
Prov.: BA, CH, COR, ER, SF.
Paises limítrofes: BR, UR.
Ejemplar examinado: *Job 741* (SI).

Eryngium nudicaule Lam.
Sin.: *Eryngium bellidifolium* Decne., *Eryngium nudicaule* Lam. var. *bellidifolium* (Decne.) Urb., *Eryngium nudicaule* Lam. var. *ctenodes* Griseb., *Eryngium nudicaule* Lam. var. *pinnatifidum* Urb.
Ref.: Wolff, 1913; Pontiroli, 1966; Mathias et al., 1972; Martínez, inéd.
Hábito: Hierba.
Status: Nativa.
Elevación: 0-500 m.
Prov.: CH, CO, COR, ER, MI, SL.
Paises limítrofes: BO, BR, UR.
Ejemplar examinado: *Schulz 15255* (BAB).

Eryngium nudicaule Lam. var. *bellidifolium* (Decne.) Urb. = **Eryngium nudicaule** Lam.
Ref.: Mathias et al., 1972.

Eryngium nudicaule Lam. var. *ctenodes* Griseb. = **Eryngium nudicaule** Lam.
Ref.: Mathias et al., 1972.

Eryngium nudicaule Lam. var. *pinnatifidum* Urb. = **Eryngium nudicaule** Lam.
Ref.: Mathias et al., 1972.

Eryngium nudum Gillies & Hook. = **Eryngium luzulifolium** Cham. & Schltdl.
Ref.: Pontiroli, 1966.

Eryngium oligodon Griseb. = **Eryngium pandanifolium** Cham. & Schltdl.
Ref.: Mathias & Constance, 1971b.

Eryngium pandanifolium Cham. & Schltdl.
Sin.: *Eryngium decaisneanum* Urb., *Eryngium oligodon* Griseb.
Ref.: Wolff, 1913; Mathias & Constance, 1971b; Mathias et al., 1972.
Hábito: Hierba.
Status: Nativa.
Elevación: 0-500 m.
Prov.: BA, CH, ER, MI, SF.
Paises limítrofes: BR, PA, UR.
Ejemplar examinado: *Schulz 124* (BA).

Eryngium pandanifolium Cham. & Schltdl. var. *chamissonis* (Urb.) Mathias & Constance = **Eryngium chamissonis** Urb.
Ref.: Pedersen, 1997.

Eryngium paniculatum auct. non Cav. & Dombey ex F. Delaroche = **Eryngium horridum** Malme

Eryngium paniculatum Cav. & Dombey ex F. Delaroche
Sin.: *Eryngium paniculatum* Cav. & Dombey ex F. Delaroche var. *chilensis* DC.
Ref.: Constance, 1988.
Hábito: Hierba.
Status: Nativa.
Elevación: 0-1000 m.
Prov.: BA, CHU, NE, RN.
Paises limítrofes: CH.
Ejemplar examinado: *Boelcke 13602* (BAB, SI).

Eryngium paniculatum Cav. & Dombey ex F. Delaroche var. *chilensis* DC. = **Eryngium paniculatum** Cav. & Dombey ex F. Delaroche
Ref.: Constance, 1988.

[Eryngium plantagiinifolium H. Wolff]
Nota: Cita dudosa para la flora argentina.

Eryngium poterioides Griseb. = **Eryngium ebracteatum** Lam. var. **poterioides** (Griseb.) Urb.

Eryngium pristis Cham. & Schltdl.
Sin.: *Eryngium pristis* Cham. & Schltdl. var. *abbreviatum* H. Wolff, *Eryngium pristis* Cham. & Schltdl. var. *mitigatum* Malme
Ref.: Wolff, 1913; Mathias et al., 1972; Martínez, inéd.
Hábito: Hierba.
Status: Nativa.
Elevación: 0-500 m.
Prov.: CH, COR, MI.
Paises limítrofes: BO, BR, PA, UR.
Ejemplar examinado: *Schulz 18754* (BAB).

Eryngium pristis Cham. & Schltdl. var. *abbreviatum* H. Wolff = **Eryngium pristis** Cham. & Schltdl.
Ref.: Mathias et al., 1972.

Eryngium pristis Cham. & Schltdl. var. *mitigatum* Malme = **Eryngium pristis** Cham. & Schltdl.
Ref.: Mathias et al., 1972.

Eryngium pseudojunceum Clos
Sin.: *Eryngium crantzioides* Griseb., *Eryngium fistulosum* Phil.
Ref.: Constance, 1988.
Hábito: Hierba.
Status: Nativa.
Elevación: 0-1500 m.
Prov.: NE.
Paises limítrofes: CH.
Ejemplar examinado: *Rossow 524* (BAB).

[Eryngium rojasii H. Wolff]
Nota: Cita dudosa para la flora argentina.

Eryngium sanguisorba Cham. & Schltdl.
Sin.: *Eryngium sanguisorba* Cham. & Schltdl. var. *rosulatum* Urb.
Ref.: Wolff, 1913; Mathias et al., 1972.
Hábito: Hierba.
Status: Nativa.
Elevación: 0-500 m.
Prov.: COR, ER, MI.
Paises limítrofes: BR, PA, UR.
Ejemplar examinado: *Cabrera 28419* (SI).

Eryngium sanguisorba Cham. & Schltdl. var. *rosulatum* Urb. = **Eryngium sanguisorba** Cham. & Schltdl.
Ref.: Mathias et al., 1972.

[Eryngium scirpinum Cham. & Schltdl.]
Nota: Cita dudosa para la flora argentina.

Eryngium serra Cham. & Schltdl.
Ref.: Wolff, 1913; Pontiroli, 1966; Mathias et al., 1972.
Hábito: Hierba.
Status: Nativa.
Elevación: 0-500 m.
Prov.: BA.
Paises limítrofes: BR, PA, UR.
Ejemplar examinado: *Boelcke 5120* (SI).

Eryngium stenophyllum Urb.
Ref.: Wolff, 1913; Pontiroli, 1966.
Hábito: Hierba.
Status: Nativa.
Elevación: 0-500 m.
Prov.: BA, SF.
Paises limítrofes: BR, PA, UR.
Ejemplar examinado: *Ragonese 2597* (BA).

Eryngium uncinatum Cham. & Schltdl. = **Eryngium elegans** Cham. & Schltdl.
Ref.: Mathias et al., 1972.

Falcaria rivini Host = [Falcaria vulgaris Bernh.]

[Falcaria vulgaris Bernh.]
Sin.: *Falcaria rivini* Host
Ref.: Parodi, 1927.
Nota: Especie excluida de la flora argentina.

Foeniculum Mill.

Número de especies: 1

Foeniculum vulgare Mill.
Sin.: *Anethum foeniculum* L.
Ref.: Pontiroli, 1966; Constance, 1988.
Hábito: Hierba.
Status: Adventicia.
Elevación: 0-500 m.
Prov.: BA, CA, CH, CO, COR, ER, JU, LP, ME, MI, RN, SA, SE.
Paises limítrofes: BR, CH, UR.
Ejemplar examinado: *Arenas y Giberti 1009* (SI).

Fragosa biloba Schltdl. = **Azorella biloba** (Schltdl.) Wedd.
Ref.: Martínez, 1989.

Gymnophyton Clos

Número de especies: 1 especie endémica.

Gymnophyton polycephalum (Gillies & Hook.) Clos
Sin.: *Asteriscium anethoides* Turcz., *Asteriscium polycephalum* Gillies & Hook., *Asteriscium polycephalum* Hieron. ex H. Wolff, hom. illeg.
Ref.: Mathias & Constance, 1962; Martínez, inéd.
Hábito: Hierba.
Status: Endémica.
Elevación: 1000-3000 m.
Prov.: CA, LR, ME, SA, SJ.
Paises limítrofes: CH.
Ejemplar examinado: *Guaglianone 1515* (SI).

Helosciadium leptophyllum (Pers.) DC. = **Cyclospermum leptophyllum** (Pers.) Sprague
Ref.: Constance, 1990.

Huanaca Cav.

Número de especies: 4, 1 especie endémica.

Huanaca acaulis Cav.
Sin.: *Azorella acaulis* (Cav.) Drude, *Huanaca bergii* Hieron., *Huanaca cavanillesii* DC., *Huanaca geraniifolia* DC., *Lechleria palmata* Phil., *Oenanthe huanaca* Spreng., *Spananthe huanaca* (Spreng.) Lag.
Ref.: Mathias & Constance, 1971a; Constance, 1988.
Hábito: Hierba.
Status: Nativa.
Elevación: 0-1000 m.
Prov.: CHU, SC, TF.
Paises limítrofes: CH.
Ejemplar examinado: *Donat 123* (SI).

Huanaca andina (Phil.) Phil.
Sin.: *Azorella andina* (Phil.) Drude, *Azorella ranunculus* d'Urv. var. *trilobata* Dusén ex Macloskie, *Azorella trilobata* Dusén, *Schizeilema trilobata* (Dusén) Domin, *Trisciadium andinum* Phil.
Ref.: Mathias & Constance, 1971a; Constance, 1988.
Hábito: Hierba.
Status: Nativa.
Elevación: 1500-3000 m.
Prov.: CHU, NE, RN.
Paises limítrofes: CH.
Ejemplar examinado: *Boelcke 1925* (SI).

Huanaca bergii Hieron. = **Huanaca acaulis** Cav.
Ref.: Mathias & Constance, 1971a.

Huanaca boelckei Mathias & Constance
Ref.: Mathias & Constance, 1971a; Constance, 1988.
Hábito: Hierba.
Status: Endémica.
Elevación: 1000-2000 m.
Prov.: NE, RN.
Ejemplar examinado: *Boelcke 5692* (holotipo, UC, isotipo SI).

Huanaca burkartii Mathias & Constance
Ref.: Mathias & Constance, 1971a; Constance, 1988.
Hábito: Hierba.
Status: Nativa
Elevación: 2000-2500 m.
Prov.: NE, RN.
Paises limítrofes: CH.
Ejemplar examinado: *Burkart 9644* (holotipo, SI).

Huanaca cavanillesii DC. = **Huanaca acaulis** Cav.
Ref.: Mathias & Constance, 1971a.

Huanaca geraniifolia DC. = **Huanaca acaulis** Cav.
Ref.: Mathias & Constance, 1971a.

Huanaca morenonis Kuntze = **Mulinum microphyllum** (Cav.) Pers.
Ref.: Constance, 1988.

Hydrocotyle L.

Número de especies: 13

Hydrocotyle araucana Phil. = **Hydrocotyle chamaemorus** Cham. & Schltdl.
Ref.: Constance, 1988.

Hydrocotyle araucana Phil. var. *patagonica* Speg. = **Hydrocotyle chamaemorus** Cham. & Schltdl.
Ref.: Constance, 1988.

Hydrocotyle asiatica L. = **Centella asiatica** (L.) Urb.

Hydrocotyle batrachoides DC. = **Hydrocotyle ranunculoides** L.f.
Ref.: Pérez-Moreau, 1938.

Hydrocotyle bonariensis Lam.
Sin.: *Hydrocotyle multiflora* Ruiz & Pav., *Hydrocotyle umbellata* L. var. *bonariensis* (Lam.) Roem. & Schult.
Ref.: Pérez-Moreau, 1938; Pontiroli, 1966; Constance, 1988.
Hábito: Hierba.
Status: Nativa.
Elevación: 0-2500 m.
Prov.: BA, CA, CH, CO, COR, ER, FO, LP, ME, RN, SA, SE, SF, SJ, SL, TU.
Paises limítrofes: BO, BR, CH, PA, UR.
Ejemplar examinado: *Pérez-Moreau 4425* (BAB).

Hydrocotyle bonplandii A. Rich. var. *chilensis* DC. = **Hydrocotyle indecora** DC.
Ref.: Constance, 1988.

Hydrocotyle bonplandii A. Rich. var. *filipes* (Griseb.) Pérez-Mor. = **Hydrocotyle filipes** Mathias
Ref.: Mathias & Constance, 1975.

Hydrocotyle bonplandii auct. non A. Rich. = **Hydrocotyle filipes** Mathias
Ref.: Mathias & Constance, 1975.

Hydrocotyle bowlesioides Mathias & Constance
Ref.: Martínez, inéd.
Hábito: Hierba.
Status: Nativa.
Elevación: 0-500 m.
Prov.: CH.
Paises limítrofes: PA.
Ejemplar examinado: *Schulz 18461* (BAB).

Hydrocotyle callicephala auct. non Cham. & Schltdl. = **Hydrocotyle leucocephala** Cham. & Schltdl.
Ref.: Pérez-Moreau, 1938.

Hydrocotyle callicephala Cham.
Ref.: Pérez-Moreau, 1938.
Hábito: Hierba.
Status: Nativa.
Elevación: 0-500 m.
Prov.: MI.
Paises limítrofes: BR, PA.
Ejemplar examinado: *Pérez-Moreau s.n.* (BA 31/2221).

Hydrocotyle carrerae Phil. = **Hydrocotyle chamaemorus** Cham. & Schltdl.
Ref.: Constance, 1988.

Hydrocotyle chamaemorus Cham. & Schltdl.
Sin.: *Hydrocotyle araucana* Phil., *Hydrocotyle araucana* Phil. var. *patagonica* Speg., *Hydrocotyle carrerae* Phil., *Hydrocotyle chamaemorus* Cham. & Schltdl. var. *valdiviana* Reiche, *Hydrocotyle rhameri* Phil., *Hydrocotyle skottsbergii* Gand., *Hydrocotyle valdiviana* Phil.
Ref.: Pérez-Moreau, 1938; Constance, 1988.
Hábito: Hierba.
Status: Nativa.
Elevación: 0-2500 m.
Prov.: CHU, NE, RN, SC, TF.
Paises limítrofes: CH.
Ejemplar examinado: *Rossow 2048* (BAB).

Hydrocotyle chamaemorus Cham. & Schltdl. var. *valdiviana* Reiche = **Hydrocotyle chamaemorus** Cham. & Schltdl.
Ref.: Constance, 1988.

Hydrocotyle cryptocarpa Speg.
Ref.: Pérez-Moreau, 1938; Pontiroli, 1966.
Hábito: Hierba.
Status: Nativa.
Elevación: 0-500 m.
Prov.: BA, ER.
Paises limítrofes: UR.
Ejemplar examinado: *Pérez-Moreau s.n.* (BA 36452).

Hydrocotyle exigua (Urb.) Malme
Sin.: *Hydrocotyle hirsuta* Sw. var. *exigua* Urb.
Ref.: Pérez-Moreau, 1938; Martínez, inéd.
Hábito: Hierba.
Status: Nativa.
Elevación: 0-500 m.
Prov.: CH, COR, MI, SF.
Paises limítrofes: BR, PA.
Ejemplar examinado: *Schulz 9280* (BAB).

Hydrocotyle filipes Mathias
Sin.: *Hydrocotyle bonplandii* A. Rich. var. *filipes* (Griseb.) Pérez-Mor., *Hydrocotyle bonplandii* auct. non A. Rich., *Hydrocotyle poeppigii* DC. var. *filipes* Griseb.
Ref.: Pérez-Moreau, 1938; Mathias & Constance, 1975.
Hábito: Hierba.
Status: Nativa.
Elevación: 500-3000 m.
Prov.: SA, TU.
Paises limítrofes: BO.
Ejemplar examinado: *Venturi 239* (BA).

Hydrocotyle gummifera Lam. = **Bolax gummifera** (Lam.) Spreng.
Ref.: Hauman, 1919; Constance, 1988.

Hydrocotyle hirsuta Sw. var. *exigua* Urb. = **Hydrocotyle exigua** (Urb.) Malme

Hydrocotyle indecora DC.
Sin.: *Hydrocotyle bonplandii* A. Rich. var. *chilensis* DC., *Hydrocotyle marchantioides* Clos
Ref.: Constance, 1988.
Hábito: Hierba.
Status: Nativa.
Elevación: 500-1000 m.
Prov.: NE, RN, SC.
Paises limítrofes: CH.
Ejemplar examinado: *Boelcke 13646* (BAB, SI).

Hydrocotyle leucocephala Cham. & Schltdl.
Sin.: *Hydrocotyle callicephala* auct. non Cham. & Schltdl.
Ref.: Pérez-Moreau, 1938; Pontiroli, 1966; Martínez, inéd.
Hábito: Hierba.
Status: Nativa.
Elevación: 0-500 m.
Prov.: BA, COR, ER, FO, MI.
Paises limítrofes: BO, BR, PA, UR.
Ejemplar examinado: *Schulz 12335* (BAB).

Hydrocotyle marchantioides Clos = **Hydrocotyle indecora** DC.
Ref.: Constance, 1988.

Hydrocotyle modesta Cham. & Schltdl.
Ref.: Pérez-Moreau, 1938; Martínez, inéd.
Hábito: Hierba.
Status: Nativa.
Elevación: 0-500 m.
Prov.: BA, CA, CO, COR, JU, ME, MI, SE, SJ, SL.
Paises limítrofes: BR, CH, UR.
Ejemplar examinado: *Pérez-Moreau 4162* (BAB).

Hydrocotyle multiflora Ruiz & Pav. = **Hydrocotyle bonariensis** Lam.
Ref.: Constance, 1988.

Hydrocotyle natans Cirillo = **Hydrocotyle ranunculoides** L.f.
Ref.: Pérez-Moreau, 1938.

Hydrocotyle poeppigii DC. var. *filipes* Griseb. = **Hydrocotyle filipes** Mathias
Ref.: Mathias & Constance, 1975.

Hydrocotyle pusilla A. Rich.
Ref.: Pérez-Moreau, 1938; Pontiroli, 1966.
Hábito: Hierba.
Status: Nativa.
Elevación: 0-500 m.
Prov.: BA, COR, ER, MI.
Paises limítrofes: BR, UR.
Ejemplar examinado: *Parodi 5396* (BA).

Hydrocotyle ranunculoides L.f.
Sin.: *Hydrocotyle batrachoides* DC., *Hydrocotyle natans* Cirillo
Ref.: Pérez-Moreau, 1938; Pontiroli, 1966; Constance, 1988; Martínez, inéd.
Hábito: Hierba.
Status: Nativa.
Elevación: 0-3500 m.
Prov.: BA, CH, CHU, CO, COR, ER, FO, JU, LP, NE, RN, SA, SC, SE, SF, SJ, TU.
Paises limítrofes: BO, BR, CH, PA, UR.
Ejemplar examinado: *Cabral 588* (BAB).

Hydrocotyle rhameri Phil. = **Hydrocotyle chamaemorus** Cham. & Schltdl.
Ref.: Constance, 1988.

Hydrocotyle skottsbergii Gand. = **Hydrocotyle chamaemorus** Cham. & Schltdl.
Ref.: Constance, 1988.

Hydrocotyle triflora Ruiz & Pav. = **Centella asiatica** (L.) Urb.
Ref.: Martínez, inéd.

Hydrocotyle umbellata L. var. *bonariensis* (Lam.) Roem. & Schult. = **Hydrocotyle bonariensis** Lam.
Ref.: Pérez-Moreau, 1938.

Hydrocotyle valdiviana Phil. = **Hydrocotyle chamaemorus** Cham. & Schltdl.
Ref.: Constance, 1988.

Hydrocotyle verticillata Thunb.
Ref.: Pérez-Moreau, 1938; Pontiroli, 1966; Martínez, inéd.
Hábito: Hierba.
Status: Nativa.
Elevación: 0-500 m.
Prov.: BA, CA, CH, MI.
Paises limítrofes: BR, CH, PA, UR.
Ejemplar examinado: *Meyer 534* (SI).

Laretia Gillies & Hook.

Número de especies: 1

Laretia acaulis (Cav.) Gillies & Hook.
Sin.: *Selinum acaule* Cav.
Ref.: Ruiz Leal, 1975; Martínez, inéd.
Hábito: Hierba en cojín.
Status: Nativa.
Elevación: 2000-3500 m.
Prov.: ME, SJ.
Paises limítrofes: CH.
Ejemplar examinado: *Pérez-Moreau s.n.* (BA 55082).

Lechleria palmata Phil. = **Huanaca acaulis** Cav.
Ref.: Mathias & Constance, 1971a.

Ligusticum apioides Phil. = **Apium panul** (Bertero ex DC.) Reiche
Ref.: Constance, 1988.

Ligusticum landbeckii Phil. = **Apium panul** (Bertero ex DC.) Reiche
Ref.: Constance, 1988.

Ligusticum nemorosum Phil. = **Apium panul** (Bertero ex DC.) Reiche
Ref.: Constance, 1988.

Ligusticum panul Bertero ex DC. = **Apium panul** (Bertero ex DC.) Reiche

Lilaeopsis Greene

Número de especies: 4, 1 especie endémica.

Lilaeopsis andina A.W. Hill = **Lilaeopsis macloviana** (Gand.) A. W. Hill
Ref.: Affolter, 1985.

Lilaeopsis andina A.W. Hill f. *subulata* (Wedd.) Pérez-Mor. = **Lilaeopsis macloviana** (Gand.) A. W. Hill
Ref.: Affolter, 1985.

Lilaeopsis andina A.W. Hill var. *microcarpa* Pérez-Mor. = **Lilaeopsis macloviana** (Gand.) A. W. Hill
Ref.: Affolter, 1985.

Lilaeopsis andina A.W. Hill var. *multivittata* A.W. Hill = **Lilaeopsis macloviana** (Gand.) A. W. Hill
Ref.: Affolter, 1985.

Lilaeopsis attenuata (Hook. & Arn.) Fernald
Sin.: *Crantzia attenuata* Hook. & Arn.
Ref.: Affolter, 1985; Martínez, inéd.
Hábito: Hierba.
Status: Endémica.
Elevación: 0-500 m.
Prov.: BA, CH, COR.
Ejemplar examinado: *Schulz 11824* (BA, BAB).

Lilaeopsis brasiliensis (Glaz.) Affolter
Sin.: *Crantzia brasiliensis* Glaz., *Lilaeopsis carolinensis* J.M. Coult. & Rose var. *minor* A.W. Hill, *Lilaeopsis minor* (A. W. Hill) Pérez-Mor.
Ref.: Pérez-Moreau, 1937; Affolter, 1985.
Hábito: Hierba.
Status: Nativa.
Elevación: 0-500 m.
Prov.: BA, COR, MI.
Paises limítrofes: BR, PA, UR.
Ejemplar examinado: *Weber-Bachman s.n.* (BA 62007).

Lilaeopsis carolinensis J.M. Coult. & Rose
Ref.: Pérez-Moreau, 1937; Affolter, 1985; Martínez, inéd.
Hábito: Hierba.
Status: Nativa.
Elevación: 0-1000 m.
Prov.: BA, CH, COR, ER, JU, ME, MI.
Paises limítrofes: BR, PA, UR.
Ejemplar examinado: *Schulz 2966* (BA, BAB).

Lilaeopsis carolinensis J.M. Coult. & Rose var. *minor* A.W. Hill = **Lilaeopsis brasiliensis** (Glaz.) Affolter
Ref.: Affolter, 1985.

Lilaeopsis exigua Pérez-Mor. = **Lilaeopsis macloviana** (Gand.) A. W. Hill
Ref.: Affolter, 1985.

Lilaeopsis hilli Pérez-Mor. = **Lilaeopsis macloviana** (Gand.) A. W. Hill
Ref.: Affolter, 1985.

Lilaeopsis macloviana (Gand.) A. W. Hill
Sin.: *Crantzia macloviana* Gand., *Lilaeopsis andina* A.W. Hill, *Lilaeopsis andina* A.W. Hill f. *subulata* (Wedd.) Pérez-Mor., *Lilaeopsis andina* A.W. Hill var. *microcarpa* Pérez-Mor., *Lilaeopsis andina* A.W. Hill var. *multivittata* A.W. Hill, *Lilaeopsis exigua* Pérez-Mor., *Lilaeopsis hilli* Pérez-Mor., *Lilaeopsis patagonica* Pérez-Mor., *Lilaeopsis sinuata* A.W. Hill
Ref.: Pérez-Moreau, 1937; Affolter, 1985; Constance, 1988; Martínez, inéd.
Hábito: Hierba.
Status: Nativa.
Elevación: 0>4500 m.
Prov.: CA, CHU, JU, LR, ME, RN, SA, SC, SJ, TF, TU.
Paises limítrofes: BO, CH.
Ejemplar examinado: *Guaglianone 1681* (SI).

Lilaeopsis minor (A. W. Hill) Pérez-Mor. = **Lilaeopsis brasiliensis** (Glaz.) Affolter
Ref.: Affolter, 1985.

Lilaeopsis patagonica Pérez-Mor. = **Lilaeopsis macloviana** (Gand.) A. W. Hill
Ref.: Affolter, 1985.

Lilaeopsis sinuata A.W. Hill = **Lilaeopsis macloviana** (Gand.) A. W. Hill
Ref.: Affolter, 1985.

Mulinum Pers.

Número de especies: 13, 4 especies endémicas.

Mulinum albovaginatum Gillies & Hook.
Sin.: *Mulinum cryptanthum* Clos var. *pulvinaris* Wedd.
Ref.: Constance, 1988.
Hábito: Hierba en cojín.
Status: Nativa.
Elevación: 1500-4000 m.
Prov.: ME, NE.
Paises limítrofes: CH.
Ejemplar examinado: *Boelcke 11228* (SI).

Mulinum axilliflorum Griseb.
Ref.: Grisebach, 1879.
Hábito: Hierba en cojín.
Status: Endémica.
Elevación: 4000-4500 m.
Prov.: CA, JU.
Ejemplar examinado: *Sleumer 3311* (SI).

Mulinum chillanense Phil. = **Mulinum spinosum** (Cav.) Pers.
Ref.: Constance, 1988.

Mulinum crassifolium Phil.
Ref.: Cabrera, 1957b.
Hábito: Hierba en cojín.
Status: Nativa.
Elevación: 3500-4500 m.
Prov.: SA.
Paises limítrofes: CH.
Ejemplar examinado: *Anz 6* (SI).

Mulinum cryptanthum Clos var. *pulvinaris* Wedd. = **Mulinum albovaginatum** Gillies & Hook.
Ref.: Constance, 1988.

Mulinum cryptanthum Gay = **Azorella cryptantha** (Clos) Reiche

Mulinum echegarayii Hieron.
Ref.: Hieronymus, 1881; Martínez, inéd.
Hábito: Hierba en cojín.
Status: Endémica.
Elevación: 2500-3000 m.
Prov.: ME, SJ.
Ejemplar examinado: *Kiesling 4532* (SI).

Mulinum echinus DC.
Sin.: *Mulinum ulicinum* auct. non Gillies & Hook.
Ref.: Constance, 1988.
Hábito: Subarbusto.
Status: Nativa.
Elevación: 2000-2500 m.
Prov.: CHU, ME, NE, RN, SJ.
Paises limítrofes: CH.
Ejemplar examinado: *Constance 3822* (BAB).

Mulinum famatinense H. Wolff
Ref.: Cabrera, 1957b.
Hábito: Hierba en cojín.
Status: Endémica.
Elevación: 0-500 m.
Prov.: JU, LR, SA.
Ejemplar examinado: *Cabrera 8374* (LP).

Mulinum hallei Skottsb.
Ref.: Constance, 1988.
Hábito: Hierba en cojín.
Status: Endémica.
Elevación: 0-500 m.
Prov.: CHU, SC.
Ejemplar examinado: *Boelcke 15368* (BAB).

Mulinum integrifolium Hieron. = **Azorella cryptantha** (Clos) Reiche
Ref.: Martínez, 1989.

Mulinum laxum Phil. = **Mulinum spinosum** (Cav.) Pers.
Ref.: Constance, 1988.

Mulinum leoninum Lorentz = **Mulinum spinosum** (Cav.) Pers.
Ref.: Constance, 1988.

Mulinum leptacanthum Phil.
Sin.: *Azorella nivalis* Phil., *Mulinum patagonicum* Speg.
Ref.: Constance, 1988.
Hábito: Subarbusto.
Status: Nativa.
Elevación: 1000-3000 m.
Prov.: NE, RN.
Paises limítrofes: CH.
Ejemplar examinado: *Hunziker 6993* (BAB).

Mulinum lycopodioides Speg. = **Mulinum valentinii** Speg.
Ref.: Constance, 1988.

Mulinum microphyllum (Cav.) Pers.
Sin.: *Azorella morenonis* (Kuntze) Macloskie, *Diplaspis morenonis* (Kuntze) K. Schum., *Huanaca morenonis* Kuntze, *Mulinum morenonis* (Kuntze) Speg., *Selinum microphyllum* Cav.
Ref.: Constance, 1988.
Hábito: Hierba.
Status: Nativa.
Elevación: 500-1500 m.
Prov.: CHU, NE, RN.
Paises limítrofes: CH.
Ejemplar examinado: *Soriano 3788* (BAB).

Mulinum morenonis (Kuntze) Speg. = **Mulinum microphyllum** (Cav.) Pers.
Ref.: Constance, 1988.

Mulinum ovalleanum Phil. = **Mulinum spinosum** (Cav.) Pers.
Ref.: Constance, 1988.

Mulinum patagonicum auct. non Speg. = **Mulinum spinosum** (Cav.) Pers.
Ref.: Constance, 1988.

Mulinum patagonicum Speg. = **Mulinum leptacanthum** Phil.
Ref.: Constance, 1988.

Mulinum proliferum (Cav.) Pers. = **Mulinum spinosum** (Cav.) Pers.
Ref.: Constance, 1988.

Mulinum spinosum (Cav.) Pers.
Sin.: *Mulinum chillanense* Phil., *Mulinum laxum* Phil., *Mulinum leoninum* Lorentz, *Mulinum ovalleanum* Phil., *Mulinum patagonicum* auct. non Speg., *Mulinum proliferum* (Cav.) Pers., *Mulinum spinosum* (Cav.) Pers. var. *quinquepartitum* Kuntze, *Mulinum spinosum* (Cav.) Pers. var. *trispinescens* Kuntze, *Selinum proliferum* Cav., *Selinum spinosum* Cav.
Ref.: Pontiroli, 1966; Constance, 1988; Martínez, inéd.
Hábito: Arbusto.
Status: Nativa.

Elevación: 0-1500 m.
Prov.: BA, CHU, ME, NE, RN, SC, SJ.
Países limítrofes: CH.
Ejemplar examinado: *Boelcke 10648* (BAB, SI).

Mulinum spinosum (Cav.) Pers. var. *quinquepartitum* Kuntze = **Mulinum spinosum** (Cav.) Pers.
Ref.: Constance, 1988.

Mulinum spinosum (Cav.) Pers. var. *trispinescens* Kuntze = **Mulinum spinosum** (Cav.) Pers.
Ref.: Constance, 1988.

Mulinum triacanthum Griseb.
Ref.: Cabrera, 1957b.
Hábito: Hierba en cojín.
Status: Nativa.
Elevación: 1500-4500 m.
Prov.: CA, JU, LR, TU.
Países limítrofes: BO.
Ejemplar examinado: *Burkart 11811* (SI).

Mulinum ulicinum auct. non Gillies & Hook. = **Mulinum echinus** DC.
Ref.: Constance, 1988.

Mulinum ulicinum Gillies & Hook.
Ref.: Martínez, inéd.
Hábito: Hierba en cojín.
Status: Nativa.
Elevación: 2500>4500 m.
Prov.: JU, ME, SJ.
Países limítrofes: CH.
Ejemplar examinado: *Kiesling 3228* (SI).

Mulinum valentinii Speg.
Sin.: *Azorella concolor* Rendle, *Mulinum lycopodioides* Speg.
Ref.: Constance, 1988.
Hábito: Hierba en cojín.
Status: Nativa.
Elevación: 0-1500 m.
Prov.: CHU, SC.
Países limítrofes: CH.
Ejemplar examinado: *Correa 3599* (BAB).

Myrrhis andicola Kunth = **Oreomyrrhis andicola** (Kunth) Hook. f.

Myrrhis ranunculifolia Phil. = **Osmorhiza glabrata** Phil.
Ref.: Lowry & Jones, 1985

[Niphogeton ternata (Schltdl.) Mathias & Constance]
Sin.: *Apium ranunculifolium* Kunth.
Nota: Cita dudosa para la flora argentina.

Notiosciadium Speg.

Número de especies: 1 especie endémica.

Notiosciadium pampicola Speg.
Ref.: Spegazzini, 1924; Pontiroli, 1966.
Hábito: Hierba.
Status: Endémica.
Elevación: 0-500 m.
Prov.: BA.
Ejemplar examinado: *Lanfranchi 726* (SI).

Oenanthe L.

Número de especies: 1

[Oenanthe fistulosa L.]
Nota: Cita dudosa para la flora argentina.

Oenanthe globulosa L.
Ref.: Pontiroli, 1966; Tutin, 1968.
Hábito: Hierba.
Status: Adventicia.
Elevación: 0-500 m.
Prov.: BA.
Países limítrofes: UR.
Ejemplar examinado: *Venturi s.n.* (SI).

Oenanthe huanaca Spreng. = **Huanaca acaulis** Cav.
Ref.: Mathias & Constance, 1971a.

Oligocladus Chodat & Wilczek

Número de especies: 1 especie endémica.

Oligocladus patagonicus (Speg.) Pérez-Mor.
Sin.: *Sanicula patagonica* Speg.
Ref.: Pérez-Moreau, 1936; Constance, 1988.
Hábito: Hierba.
Status: Endémica.
Elevación: 500-1000 m.
Prov.: ME, NE, RN.
Ejemplar examinado: *Fischer 29* (SI).

Oreomyrrhis Endl.

Número de especies: 2

Oreomyrrhis andicola (Kunth) Hook. f.
Sin.: *Myrrhis andicola* Kunth, *Oreomyrrhis andicola* (Kunth) Hook. f. var. *tomentosa* Wedd., *Oreomyrrhis daucoides* Urb.
Ref.: Mathias & Constance, 1955.
Hábito: Hierba.
Status: Nativa.
Elevación: 2000>4500 m.
Prov.: CA, CO, JU, SA, TU.
Países limítrofes: BO.
Ejemplar examinado: *Castellanos s.n.* (BA 10752).

Oreomyrrhis andicola (Kunth) Hook. f. var. *tomentosa* Wedd. = **Oreomyrrhis andicola** (Kunth) Hook. f.
Ref.: Mathias & Constance, 1955.

Oreomyrrhis daucoides auct. non Urb. = **Oreomyrrhis hookeri** Mathias & Constance
Ref.: Mathias & Constance, 1955.

Oreomyrrhis daucoides Urb. = **Oreomyrrhis andicola** (Kunth) Hook. f.
Ref.: Mathias & Constance, 1955.

Oreomyrrhis hookeri Mathias & Constance
Sin.: *Azorella daucoides* d'Urv., *Oreomyrrhis daucoides* auct. non Urb.
Ref.: Mathias & Constance, 1955; Constance, 1988.
Hábito: Hierba.
Status: Nativa.
Elevación: 0-500 m.

Prov.: SC, TF.
Paises limítrofes: CH.
Ejemplar examinado: *Hunziker 6809* (BAB).

Osmorhiza Raf.

Número de especies: 4

Osmorhiza berterii DC. = **Osmorhiza chilensis** Hook. & Arn.
Ref.: Lowry & Jones, 1985.

Osmorhiza berterii DC. var. *gracilior* Phil. = **Osmorhiza chilensis** Hook. & Arn.
Ref.: Lowry & Jones, 1985.

Osmorhiza chilensis Hook. & Arn.
Sin.: *Osmorhiza berterii* DC., *Osmorhiza berterii* DC. var. *gracilior* Phil.
Ref.: Lowry & Jones, 1985; Constance, 1988.
Hábito: Hierba.
Status: Nativa.
Elevación: 0-2500 m.
Prov.: CHU, ME, NE, RN, SC, TF.
Paises limítrofes: CH.
Ejemplar examinado: *Soriano 2488* (BAB).

Osmorhiza depauperata Phil.
Sin.: *Osmorhiza obtusa* (J.M. Coult. & Rose) Fernald
Ref.: Lowry & Jones, 1985; Constance, 1988.
Hábito: Hierba.
Status: Nativa.
Elevación: 0-2500 m.
Prov.: CHU, NE, RN, SC, TF.
Paises limítrofes: CH.
Ejemplar examinado: *Constance 3845* (BAB).

Osmorhiza glabrata Phil.
Sin.: *Myrrhis renjifoana* Phil.
Ref.: Lowry & Jones, 1985; Constance, 1988.
Hábito: Hierba.
Status: Nativa.
Elevación: 1500-2000 m.
Prov.: NE.
Paises limítrofes: CH.
Ejemplar examinado: *Boelcke 10978* (SI).

Osmorhiza mexicana Griseb.
Ref.: Lowry & Jones, 1985.
Hábito: Hierba.
Status: Nativa.
Elevación: 1000-3500 m.
Prov.: CA, CO, JU, TU.
Paises limítrofes: BO.
Ejemplar examinado: *Cabrera et al. 17299* (LP).

Osmorhiza obtusa (J.M. Coult. & Rose) Fernald = **Osmorhiza depauperata** Phil.
Ref.: Lowry & Jones, 1985.

Pastinaca L.

Número de especies: 1

Pastinaca sativa L.
Sin.: *Anethum pastinaca* Wibel
Ref.: Constance, 1988.
Hábito: Hierba.
Status: Adventicia.
Elevación: 500-1500 m.
Prov.: BA, CHU, CO, ME, NE, SA, SE.
Paises limítrofes: CH, UR.
Ejemplar examinado: *Soriano 1562* (BAB).

Peucedanum oreopansil Griseb. = **Austropeucedanum oreopansil** (Griseb.) Mathias & Constance
Ref.: Mathias & Constance, 1952.

Pimpinella L.

Número de especies: 1

Pimpinella anisum L.
Sin.: *Seseli gilliesii* Hook. & Arn.
Ref.: Constance, 1965.
Hábito: Hierba.
Status: Adventicia.
Elevación: 500-1500 m.
Prov.: CO, ME.
Ejemplar examinado: *Burkart 13882* (SI).

Pimpinella leptophylla Pers. = **Apium leptophyllum** (Pers.) F. Muell.

Pozoa Lag.

Número de especies: 2

Pozoa coriacea Lag.
Sin.: *Azorella coriacea* (Lag.) Kuntze, *Azorella hydrocotylifolia* (Bridges) Macloskie, *Pozoa hydrocotylifolia* Bridges
Ref.: Mathias & Constance, 1962; Constance, 1988; Martínez, inéd.
Hábito: Hierba.
Status: Nativa.
Elevación: 1000-3000 m.
Prov.: ME, NE, RN, SJ.
Paises limítrofes: CH.
Ejemplar examinado: *Boelcke 11299* (BAA, BAB, SI).

Pozoa hydrocotylifolia Bridges = **Pozoa coriacea** Lag.
Ref.: Mathias & Constance, 1962.

Pozoa incisa Griseb. = **Azorella diversifolia** Clos
Ref.: Martínez, 1989.

Pozoa volcanica Mathias & Constance
Ref.: Mathias & Constance, 1962; Constance, 1988.
Hábito: Hierba.
Status: Nativa.
Elevación: 1500-2500 m.
Prov.: NE.
Paises limítrofes: CH.
Ejemplar examinado: *Burkart 9632* (SI).

Sanicula L.

Número de especies: 2

Sanicula crassicaulis Poepp. ex DC.
Ref.: Constance, 1988.
Hábito: Hierba.
Status: Nativa.
Elevación: 500-1000 m.
Prov.: CHU, ME, NE.
Paises limítrofes: CH.
Ejemplar examinado: *Burkart 26507* (SI).

Sanicula graveolens Poepp. ex DC.
Sin.: *Sanicula macrorhiza* Bertero ex Colla, *Sanicula macrorhiza* Bertero ex Colla var. *andina* Meigen
Ref.: Constance, 1988.
Hábito: Hierba.
Status: Nativa.
Elevación: 1500-2000 m.
Prov.: CHU, ME, NE, RN.
Paises limítrofes: CH.
Ejemplar examinado: *Boelcke 11233* (BAA, BAB, SI).

Sanicula macrorhiza Bertero ex Colla = **Sanicula graveolens** Poepp. ex DC.
Ref.: Constance, 1988.

Sanicula macrorhiza Bertero ex Colla var. *andina* Meigen = **Sanicula graveolens** Poepp. ex DC.
Ref.: Constance, 1988.

Sanicula patagonica Speg. = **Oligocladus patagonicus** (Speg.) Pérez-Mor.

Schizeilema (Hook. f.) Domin

Número de especies: 1

Schizeilema ranunculus (d'Urv.) Domin
Sin.: *Azorella ranunculus* d'Urv.
Ref.: Constance, 1988.
Hábito: Hierba.
Status: Nativa.
Elevación: 0-500 m.
Prov.: SC, TF.
Paises limítrofes: CH.
Ejemplar examinado: *Boelcke 15232* (BAA, BAB).

Schizeilema trilobata (Dusén) Domin = **Huanaca andina** (Phil.) Phil.
Ref.: Mathias & Constance, 1971a.

Selinum acaule Cav. = **Laretia acaulis** (Cav.) Gillies & Hook.

Selinum microphyllum Cav. = **Mulinum microphyllum** (Cav.) Pers.

Selinum proliferum Cav. = **Mulinum spinosum** (Cav.) Pers.
Ref.: Constance, 1988.

Selinum spinosum Cav. = **Mulinum spinosum** (Cav.) Pers.

Seseli gilliesii Hook. & Arn. = **Pimpinella anisum** L.
Ref.: Constance, 1965.

Sium nodiflorum L. = **Apium nodiflorum** (L.) Lag.

Spananthe huanaca Lag. = **Huanaca acaulis** Cav.
Ref.: Mathias & Constance, 1971a.

Spermolepis Raf.

Número de especies: 1 especie endémica.

Spermolepis castellanosi Pérez-Mor.
Ref.: Pérez-Moreau, 1939; Constance, 1988.
Hábito: Hierba.
Status: Endémica.
Elevación: 1500-2500 m.
Prov.: BA, CHU, CO, LP, ME, NE, RN.
Ejemplar examinado: *Correa 8721* (BAB).

Tordylium L.

Número de especies: 1

Tordylium maximum L.
Ref.: Troiani & Prina, 1995.
Hábito: Hierba.
Status: Introducida.
Elevación: 0-500 m.
Prov.: BA, CO, LP.
Ejemplar examinado: *Guirin s.n.* (SI).

Tordylium nodosum L. = **Torilis nodosa** (L.) Gaertn.

Torilis Adans.

Número de especies: 1

Torilis anthriscus (L.) C.C. Gmel.= [Torilis japonica (Houtt.) DC.]

[Torilis japonica (Houtt.) DC.]
Sin.: *Torilis anthriscus* (L.) C.C. Gmel.
Nota: Cita dudosa para la flora argentina.

Torilis nodosa (L.) Gaertn.
Sin.: *Tordylium nodosum* L.
Ref.: Pontiroli, 1966.
Hábito: Hierba.
Status: Adventicia.
Elevación: 0-500 m.
Prov.: BA.
Paises limítrofes: BR, CH, UR.
Ejemplar examinado: *Hunziker 1479* (BA).

Trisciadium andinum Phil. = **Huanaca andina** (Phil.) Phil.
Ref.: Mathias & Constance, 1971a.

APOCYNACEAE

17 géneros, 42 especies; 3 especies endémicas.

por C. Ezcurra

Amblyanthera brachyloba Müll. Arg. = **Mandevilla brachyloba** (Müll. Arg.) K. Schum.
Ref.: Woodson, 1933.

Amblyanthera bridgesii Müll. Arg. = **Mandevilla laxa** (Ruiz & Pav.) Woodson
Ref.: Ezcurra, 1981.

Ammocallis rosea (L.) Small = Catharanthus roseus (L.) G. Don
Ref.: Xifreda, 1984a.

Aspidosperma Mart. & Zucc.

Número de especies: 4

Aspidosperma australe Müll. Arg.
Sin.: *Aspidosperma australe* var. *estrellense* Hassl., *Aspidosperma australe* var. *longepetiolatum* Hassl., *Aspidosperma missionum* Speg., *Aspidosperma occidentale* Malme
Ref.: Woodson, 1951; Ezcurra, 1981; Ezcurra et al., 1992.
Hábito: Árbol.
Status: Nativa.
Elevación: 0–500 m.
Prov.: COR, MI.
Paises limítrofes: BO, BR, PA.
Ejemplar examinado: *Krapovickas 25788* (BAB, LP).

Aspidosperma australe var. *estrellense* Hassl. = **Aspidosperma australe** Müll. Arg.
Ref.: Ezcurra et al., 1992.

Aspidosperma australe var. *longepetiolatum* Hassl. = **Aspidosperma australe** Müll. Arg.
Ref.: Ezcurra et al., 1992.

Aspidosperma chakensis Speg. = **Aspidosperma triternatum** Rojas Acosta
Ref.: Ezcurra, 1981.

Aspidosperma crotalorum Speg. = **Aspidosperma quebracho-blanco** Schltdl.
Ref.: Woodson, 1951; Ezcurra, 1981.

Aspidosperma dugandii Standl. = **Aspidosperma polyneuron** Müll. Arg.
Ref.: Woodson, 1951.

Aspidosperma horko-kebracho Speg. = **Aspidosperma triternatum** Rojas Acosta
Ref.: Ezcurra, 1981.

Aspidosperma missionum Speg. = **Aspidosperma australe** Müll. Arg.
Ref.: Woodson, 1951; Ezcurra, 1981.

Aspidosperma occidentale Malme = **Aspidosperma australe** Müll. Arg.
Ref.: Ezcurra et al. 1992.

Aspidosperma olivaceum Müll. Arg. = [Aspidosperma pyricollum Müll. Arg.]
Ref.: Woodson, 1951.

Aspidosperma peroba Allemao ex Sald. = **Aspidosperma polyneuron** Müll. Arg.
Ref.: Woodson, 1951; Ezcurra, 1981.

Aspidosperma polyneuron Müll. Arg.
Sin.: *Aspidosperma dugandii* Standl., *Aspidosperma peroba* Allemao ex Sald., *Aspidosperma polyneuron* var. *longifolium* Hassl., *Aspidosperma venosum* Müll. Arg., *Thyroma polyneura* (Müll. Arg.) Miers
Ref.: Woodson, 1951; Ezcurra, 1981; Ezcurra et al., 1992.
Hábito: Árbol.
Status: Nativa.
Elevación: 0–500 m.
Prov.: MI.
Paises limítrofes: BR, PA.
Ejemplar examinado: *Rojas 4397* (BAB, LP).

Aspidosperma polyneuron var. *longifolium* Hassl. = **Aspidosperma polyneuron** Müll. Arg.
Ref.: Ezcurra et al., 1992.

Aspidosperma pseudoquina Hassl. = **Rauvolfia sellowii** Müll. Arg.
Ref.: Xifreda, 1981.

[Aspidosperma pyricollum Müll. Arg.]
Sin.: *Aspidosperma olivaceum* Müll. Arg.
Ref.: Ezcurra, 1981.
Nota: Especie excluida de la flora argentina.

Aspidosperma quebracho-blanco Schltdl.
Sin.: *Aspidosperma crotalorum* Speg., *Aspidosperma quebracho-blanco* fo. *malmeana* Markgr., *Aspidosperma quebracho-blanco* fo. *schlechtendaliana* Markgr., *Aspidosperma quebracho-blanco* fo. *spegazziniana* Markgr., *Aspidosperma quebracho-blanco* var. *pendula* Speg., *Aspidosperma quebrachoideum* Rojas Acosta, *Macaglia quebracho* (Schl.) Kuntze.
Ref.: Woodson, 1951; Ezcurra, 1981; Ezcurra et al., 1992.
Hábito: Árbol.
Status: Nativa.
Elevación: 0–500 m.
Prov.: CA, CH, CO, COR, ER, FO, JU, LR, SA, SE, SF, SJ, SL, TU.
Paises limítrofes: BO, PA, UR.
Ejemplar examinado: *Venturi 1373* (SI).

Aspidosperma quebracho-blanco f. *malmeana* Markgr. = **Aspidosperma quebracho-blanco** Schltdl.
Ref.: Ezcurra et al., 1992.

Aspidosperma quebracho-blanco f. *schlechtendaliana* Markgr. = **Aspidosperma quebracho-blanco** Schltdl.
Ref.: Ezcurra, 1981.

Aspidosperma quebracho-blanco f. *spegazziniana* Markgr. = **Aspidosperma quebracho-blanco** Schltdl.
Ref.: Ezcurra, 1981.

Aspidosperma quebracho-blanco subsp. *brevifolium* Hassl. = **Aspidosperma triternatum** Rojas Acosta
Ref.: Ezcurra, 1981.

Aspidosperma quebracho-blanco var. *ellipticum* Markgr. = **Aspidosperma triternatum** Rojas Acosta
Ref.: Ezcurra, 1981.

Aspidosperma quebracho-blanco var. *pendula* Speg. = **Aspidosperma quebracho-blanco** Schltdl.
Ref.: Ezcurra, 1981.

Aspidosperma quebrachoideum Rojas Acosta = **Aspidosperma quebracho-blanco** Schltdl.
Ref.: Ezcurra, 1981.

[Aspidosperma quirandy Hassl.]
Ref.: Bernardi, 1984.
Nota: Especie excluida de la flora argentina.

Aspidosperma spegazzinii Molfino ex T. Mey. = **Rauvolfia sellowii** Müll. Arg.
Ref.: Xifreda, 1981.

Aspidosperma triternatum Rojas Acosta
Sin.: *Aspidosperma chakensis* Speg., *Aspidosperma horkokebracho* Speg., *Aspidosperma quebracho-blanco* subsp. *brevifolium* Hassl., *Aspidosperma quebracho-blanco* var. *ellipticum* Markgr.
Ref.: Woodson, 1951; Ezcurra, 1981; Ezcurra et al., 1992.
Hábito: Árbol.
Status: Nativa.
Elevación: 0–500 m.
Prov.: CH, COR, FO, JU, SA, SF.
Países limítrofes: PA.
Ejemplar examinado: *Burkart 20329* (SI).

Aspidosperma venosum Müll. Arg. = **Aspidosperma polyneuron** Müll. Arg.
Ref.: Woodson, 1951.

Cascabela bicornuta (Müll. Arg.) Lippold, comb. inval. = **Thevetia bicornuta** Müll. Arg.

Catharanthus G. Don

Número de especies: 1

Catharanthus roseus (L.) G. Don
Sin.: *Ammocallis rosea* (L.) Small, *Lochnera rosea* (L.) Rchb. ex Endl., *Vinca rosea* L.
Ref.: Xifreda, 1984a.
Hábito: Hierba.
Status: Introducida.
Elevación: 0–500 m.
Prov.: COR, ER.
Ejemplar examinado: *Luchini s.n.* (SI).
Nota: Asilvestrada en varias regiones tropicales del mundo.

Condylocarpon Desf.

Número de especies: 1

Condylocarpon isthmicum (Vell.) A. DC.
Sin.: *Condylocarpon rauwolfiae* (A. DC.) Müll. Arg., *Condylocarpon rauwolfiae* var. *acuminata* Müll. Arg., *Condylocarpon rauwolfiae* var. *tomentosa* Müll. Arg., *Echites isthmica* Vell.
Ref.: Ezcurra, 1981; Fallen, 1983; Ezcurra et al., 1992.
Hábito: Liana.
Status: Nativa.
Elevación: 0–500 m.
Prov.: COR, ER, MI.
Países limítrofes: BR, PA.
Ejemplar examinado: *Cabrera 28912* (SI).

Condylocarpon rauwolfiae (A. DC.) Müll. Arg. = **Condylocarpon isthmicum** (Vell.) A. DC.
Ref.: Fallen, 1983.

Condylocarpon rauwolfiae var. *acuminata* Müll. Arg. = **Condylocarpon isthmicum** (Vell.) A. DC.
Ref.: Fallen, 1983.

Condylocarpon rauwolfiae var. *tomentosa* Müll. Arg. = **Condylocarpon isthmicum** (Vell.) A. DC.
Ref.: Fallen, 1983.

Dipladenia angustifolia Malme = **Mandevilla angustifolia** (Malme) Woodson
Ref.: Woodson, 1933.

Dipladenia gentianoides A. DC. = **Mandevilla pohliana** (Stadelm.) A.H. Gentry
Ref.: Gentry, 1985; Ezcurra et al., 1992.

Dipladenia gentianoides var. *velutina* (Mart. ex Stadelm.) Müll. Arg. = **Mandevilla pohliana** (Stadelm.) A.H. Gentry
Ref.: Ezcurra et al., 1992.

Dipladenia saponariae A. DC. = **Mandevilla coccinea** (Hook. & Arn.) Woodson
Ref.: Woodson, 1933.

Dipladenia velutina (Mart. ex Stadelm.) A. DC. = **Mandevilla pohliana** (Stadelm.) A.H. Gentry
Ref.: Ezcurra et al., 1992.

Dipladenia xanthostoma (Stadelm.) Müll. Arg. = **Mandevilla coccinea** (Hook. & Arn.) Woodson
Ref.: Woodson, 1933.

Echites brachyloba (Müll. Arg.) Miers = **Mandevilla brachyloba** (Müll. Arg.) K. Schum.
Ref.: Woodson, 1933.

Echites bracteata (Hook. & Arn.) Griseb. = **Mandevilla pentlandiana** (A. DC.) Woodson
Ref.: Ezcurra, 1981.

Echites chilensis A. DC. = **Elytropus chilensis** (A. DC.) Müll. Arg.
Ref.: Woodson, 1936.

Echites coalita Vell. = **Prestonia coalita** (Vell.) Woodson
Ref.: Woodson, 1936.

Echites coccinea Hook. & Arn. = **Mandevilla coccinea** (Hook. & Arn.) Woodson
Ref.: Woodson, 1933.

Echites emarginata Vell. = **Mandevilla emarginata** (Vell.) C. Ezcurra
Ref.: Ezcurra et al., 1992.

Echites erecta Vell., hom. illeg. = **Mandevilla emarginata** (Vell.) C. Ezcurra
Ref.: Ezcurra et al., 1992.

Echites funiformis Vell. = [Mandevilla funiformis (Vell.) K. Schum.]
Ref.: Ezcurra, 1981.

Echites grandiflora var. *minor* Hook. & Arn. = **Macrosiphonia petraea** (A. St.-Hil.) K. Schum.
Ref.: Ezcurra et al., 1992.

Echites guaranitica A. St.-Hil. = **Macrosiphonia longiflora** (Desf.) Müll. Arg.
Ref.: Woodson, 1933.

Echites isthmica Vell. = **Condylocarpon isthmicum** (Vell.) A. DC.
Ref.: Fallen, 1983.

Echites laxa Ruiz & Pav. = **Mandevilla laxa** (Ruiz & Pav.) Woodson
Ref.: Woodson, 1933.

Echites longiflora Desf. = **Macrosiphonia longiflora** (Desf.) Müll. Arg.
Ref.: Woodson, 1933.

Echites macrocalyx Müll. Arg. = **Peltastes peltatus** (Vell.) Woodson
Ref.: Woodson, 1936.

Echites peltata Vell. = **Peltastes peltatus** (Vell.) Woodson
Ref.: Woodson, 1936.

Echites petraea A. St.-Hil. = **Macrosiphonia petraea** (A. St.-Hil.) K. Schum.
Ref.: Woodson, 1933.

Echites pinifolia A. St.-Hil. = [Macrosiphonia petraea var. pinifolia (A. St.-Hil.) Woodson]
Ref.: Ezcurra et al., 1992.

Echites pohliana Stadelm. = **Mandevilla pohliana** (Stadelm.) A.H. Gentry
Ref.: Gentry, 1985.

Echites pubescens Hook. & Arn. = **Elytropus chilensis** (A. DC.) Müll. Arg.
Ref.: Woodson, 1936.

Echites sanctae-crucis S. Moore = **Mesechites sanctae-crucis** (S. Moore) Woodson
Ref.: Woodson, 1933.

Echites thyrsoidea Vell. = **Forsteronia thyrsoidea** (Vell.) Müll. Arg.
Ref.: Woodson, 1935.

Echites trifida var. *sanctae-crucis* (S. Moore) Malme = **Mesechites sanctae-crucis** (S. Moore) Woodson
Ref.: Woodson, 1933.

Echites tweediana Hieron. = **Mandevilla pentlandiana** (A. DC.) Woodson
Ref.: Ezcurra, 1981.

Echites vauthieri A. DC. = **Prestonia coalita** (Vell.) Woodson
Ref.: Woodson, 1936.

Echites velutina Mart. ex Stadelm., hom. illeg. = **Mandevilla pohliana** (Stadelm.) A.H. Gentry
Ref.: Gentry, 1985.

Echites virescens A. St.-Hil. = **Macrosiphonia virescens** (A. St.-Hil.) Müll. Arg.
Ref.: Woodson, 1933.

Echites xanthostoma Stadelm. = **Mandevilla coccinea** (Hook. & Arn.) Woodson
Ref.: Woodson, 1933.

Elytropus Müll. Arg.

Número de especies: 1

Elytropus chilensis (A. DC.) Müll. Arg.
Sin.: *Echites chilensis* A. DC., *Echites pubescens* Hook. & Arn.
Ref.: Woodson, 1936; Ezcurra, 1981, inéd.c.
Hábito: Enredadera.
Status: Nativa.
Elevación: 0–1000 m.
Prov.: RN.
Paises limítrofes: CH.
Ejemplar examinado: *Biloni 442* (LIL).

Forsteronia G. Mey.

Número de especies: 5 especies, 1 especie endémica.

Forsteronia correntina C. Ezcurra & Tressens
Ref.: Ezcurra, 1981; Hansen, 1985.
Hábito: Liana.
Status: Endémica.
Elevación: 0–500 m.
Prov.: COR.
Ejemplar examinado: *Krapovickas 16831* (holotipo, CTES; isotipos, BAA, BAB, LP).
Nota: Probablemente sea un híbrido entre *Forsteronia glabrescens* y *F. thyrsoidea*.

Forsteronia floribunda Müll. Arg., hom. illeg. = **Forsteronia refracta** Müll. Arg.
Ref.: Woodson, 1935.

Forsteronia glabrescens Müll. Arg.
Sin.: *Thyrsanthus glabrescens* (Müll. Arg.) Miers
Ref.: Woodson, 1935; Ezcurra, 1981; Hansen, 1985.
Hábito: Enredadera.
Status: Nativa.
Elevación: 0–500 m.
Prov.: CH, COR, ER, FO, MI, SA, SF.
Paises limítrofes: BO, BR, PA, UR.
Ejemplar examinado: *Schinini 13707* (SI).

Forsteronia lagoensis Müll. Arg. = **Forsteronia refracta** Müll. Arg.
Ref.: Woodson, 1935.

[Forsteronia leptocarpa (Hook. & Arn.) A. DC.]
Sin.: *Parsonsia leptocarpa* Hook. & Arn., *Thyrsanthus leptocarpus* (Hook. & Arn.) Griseb.
Ref.: Woodson, 1935; Ezcurra, 1981.
Nota: Especie excluida de la flora argentina.

Forsteronia multinervia A. DC. = **Forsteronia thyrsoidea** (Vell.) Müll. Arg.
Ref.: Woodson, 1935.

Forsteronia pubescens A. DC.
Sin.: *Thyrsanthus leptocarpus* var. *pubescens* (A. DC.) Griseb., *Thyrsanthus placidus* Miers, *Thyrsanthus pubescens* (A. DC.) Miers.
Ref.: Woodson, 1935; Ezcurra, 1981; Hansen, 1985.
Hábito: Liana.
Status: Nativa.
Elevación: 0–500 m.
Prov.: COR, JU, MI, SA.
Paises limítrofes: BO, BR, PA.
Ejemplar examinado: *Cabrera 32264* (SI).

Forsteronia refracta Müll. Arg.
Sin.: *Forsteronia floribunda* Müll. Arg., hom. illeg., *Forsteronia lagoensis* Müll. Arg., *Thyrsanthus myrianthus* Miers.
Ref.: Woodson, 1935; Ezcurra, 1981; Hansen, 1985.
Hábito: Liana.
Status: Nativa.
Elevación: 0–500 m.
Prov.: MI.
Paises limítrofes: BR, PA.
Ejemplar examinado: *Rojas 4554* (BAB).

Forsteronia thyrsoidea (Vell.) Müll. Arg.
Sin.: *Echites thyrsoidea* Vell., *Forsteronia multinervia* A. DC., *Thyrsanthus multinervius* (A. DC.) Miers.
Ref.: Woodson, 1935; Ezcurra, 1981; Hansen, 1985.
Hábito: Liana.
Status: Nativa.
Elevación: 0–500 m.
Prov.: COR, MI.
Paises limítrofes: BO, BR, PA.
Ejemplar examinado: *Rodríguez 605* (SI).

Haemadictyon acutifolium Müll. Arg. = **Prestonia acutifolia** (Müll. Arg.) K. Schum.
Ref.: Woodson, 1936.

Haemadictyon riedelii Müll. Arg. = **Prestonia riedelii** (Müll. Arg.) Markgr.
Ref.: Woodson, 1936.

Laseguea bracteata (Hook. & Arn.) K. Schum. = **Mandevilla pentlandiana** (A. DC.) Woodson
Ref.: Woodson, 1933.

Laseguea erecta (Vell.) Müll. Arg. = **Mandevilla emarginata** (Vell.) C. Ezcurra
Ref.: Ezcurra et al., 1992.

Laseguea erecta var. *glabra* Müll. Arg. = **Mandevilla emarginata** (Vell.) C. Ezcurra
Ref.: Ezcurra et al., 1992.

Laseguea hookeri Müll. Arg. = **Mandevilla pentlandiana** (A. DC.) Woodson
Ref.: Woodson, 1933.

Laseguea pentlandiana A. DC. = **Mandevilla pentlandiana** (A. DC.) Woodson
Ref.: Woodson, 1933.

Lochnera rosea (L.) Rchb. ex Endl. = **Catharanthus roseus** (L.) G. Don
Ref.: Xifreda, 1984a.

Macaglia quebracho Kuntze = **Aspidosperma quebracho-blanco** Schltdl.
Ref.: Woodson, 1951; Ezcurra, 1981.

Macropharynx Rusby

Número de especies: 1 especie endémica.

Macropharynx meyeri (C. Ezcurra) Xifreda
Sin.: *Temnadenia meyeri* C. Ezcurra.
Ref.: Ezcurra, 1981; Xifreda, 1984b.
Hábito: Liana.
Status: Endémica.
Elevación: 1000–1500 m.
Prov.: JU, SA.
Ejemplar examinado: *de la Sota 2967* (holotipo, LP).

Macrosiphonia Müll. Arg.

Número de especies: 4

Macrosiphonia balansae Chodat = **Macrosiphonia petraea** (A. St.-Hil.) K. Schum.
Ref.: Ezcurra et al., 1992.

Macrosiphonia longiflora (Desf.) Müll. Arg.
Sin.: *Echites guaranitica* A. St.-Hil., *Echites longiflora* Desf., *Macrosiphonia longiflora* var. *guaranitica* (A. St.-Hil.) Malme, *Mandevilla longiflora* (Desf.) Pichon
Ref.: Woodson, 1933; Ezcurra, 1981; Ezcurra et al., 1992.
Hábito: Hierba.
Status: Nativa.
Elevación: 0–500 m.
Prov.: COR, MI, SA.
Paises limítrofes: BR, PA, UR.
Ejemplar examinado: *Cabrera 28422* (SI).

Macrosiphonia longiflora var. *guaranitica* (A. St.-Hil.) Malme = **Macrosiphonia longiflora** (Desf.) Müll. Arg.
Ref.: Woodson, 1933.

Macrosiphonia petraea (A. St.-Hil.) K. Schum.
Sin.: *Echites grandiflora* var. *minor* Hook. & Arn., *Echites petraea* A. St.-Hil., *Macrosiphonia balansae* Chodat, *Macrosiphonia petraea* var. *minor* (Hook. & Arn.) Woodson, *Macrosiphonia verticillata* Müll. Arg., *Mandevilla petraea* (A. St.-Hil.) Pichon
Ref.: Woodson, 1933; Ezcurra, 1981; Ezcurra et al., 1992.
Hábito: Hierba.
Status: Nativa.
Elevación: 0–500 m.
Prov.: BA, CH, CO, COR, ER, FO, LP, MI, SA, SE, SF, SL.
Paises limítrofes: BO, BR, PA, UR.
Ejemplar examinado: *Burkart 10385* (SI).

Macrosiphonia petraea var. *minor* (Hook. & Arn.) Woodson = **Macrosiphonia petraea** (A. St.-Hil.) K. Schum.
Ref.: Ezcurra et al., 1992.

[Macrosiphonia petraea var. pinifolia (A. St.-Hil.) Woodson]
Sin.: *Echites pinifolia* A. St.-Hil., *Macrosiphonia pinifolia* (A. St.-Hil.) Malme
Ref.: Woodson, 1933; Ezcurra et al., 1992.
Nota: Especie excluida de la flora argentina.

Macrosiphonia pinifolia (A. St.-Hil.) Malme = [Macrosiphonia petraea var. pinifolia (A. St.-Hil.) Woodson]
Ref.: Woodson, 1933; Ezcurra et al., 1992

Macrosiphonia undulata C. Ezcurra
Ref.: Ezcurra, 1981; Ezcurra et al., 1992
Hábito: Hierba.
Status: Nativa.
Elevación: 0–500 m.
Prov.: MI.
Países limítrofes: PA.
Ejemplar examinado: *Martínez Crovetto 8603* (holotipo, BAB; isotipo, SI).

Macrosiphonia verticillata Müll. Arg. = **Macrosiphonia petraea** (A. St.-Hil.) K. Schum.
Ref.: Woodson, 1933.

Macrosiphonia virescens (A. St.-Hil.) Müll. Arg.
Sin.: *Echites virescens* A. St.-Hil., *Macrosiphonia virescens* var. *missionum* Chodat, *Mandevilla virescens* (A. St.-Hil.) Pichon
Ref.: Woodson, 1933; Ezcurra, 1981; Ezcurra et al., 1992.
Hábito: Hierba.
Status: Nativa.
Elevación: 0–500 m.
Prov.: MI.
Países limítrofes: BR, PA.
Ejemplar examinado: *Burkart 15388* (SI).

Macrosiphonia virescens var. *missionum* Chodat = **Macrosiphonia virescens** (A. St.-Hil.) Müll. Arg.
Ref.: Woodson, 1933.

Mandevilla Lindl.

Número de especies: 8 especies, 1 especie endémica.

Mandevilla angustifolia (Malme) Woodson
Sin.: *Dipladenia angustifolia* Malme, *Mandevilla minor* Woodson
Ref.: Woodson, 1933; Ezcurra, 1981; Ezcurra et al., 1992.
Hábito: Enredadera.
Status: Nativa.
Elevación: 0–500 m.
Prov.: CH, COR, FO, JU, SA, TU.
Países limítrofes: BO, PA.
Ejemplar examinado: *Venturi 1526* (SI).

Mandevilla brachyloba (Müll. Arg.) K. Schum.
Sin.: *Amblyanthera brachyloba* Müll. Arg., *Echites brachyloba* (Müll. Arg.) Miers
Ref.: Woodson, 1933; Ezcurra, 1981, 1984a.
Hábito: Enredadera.
Status: Nativa.
Elevación: 500–1500 m.
Prov.: JU, SA.
Países limítrofes: BO.
Ejemplar examinado: *Cabrera 31379* (SI).

Mandevilla bridgesii (Müll. Arg.) Woodson = **Mandevilla laxa** (Ruiz & Pav.) Woodson
Ref.: Ezcurra, 1981.

Mandevilla coccinea (Hook. & Arn.) Woodson
Sin.: *Dipladenia saponariae* A. DC., *Dipladenia xanthostoma* (Stadelm.) Müll. Arg., *Echites coccinea* Hook. & Arn., *Echites xanthostoma* Stadelm.
Ref.: Woodson, 1933; Ezcurra, 1981.
Hábito: Hierba.
Status: Nativa.
Elevación: 0–500 m.
Prov.: MI.
Países limítrofes: BR, PA, UR.
Ejemplar examinado: *Schulz 7051* (LIL).

Mandevilla emarginata (Vell.) C. Ezcurra
Sin.: *Echites emarginata* Vell., *Echites erecta* Vell., hom. illeg., *Laseguea erecta* (Vell.) Müll. Arg., *Laseguea erecta* var. *glabra* Müll. Arg., *Mandevilla erecta* (Vell.) Woodson, hom. illeg.
Ref.: Woodson, 1933; Ezcurra, 1981; Ezcurra et al., 1992.
Hábito: Hierba o subarbusto.
Status: Nativa.
Elevación: 0–500 m.
Prov.: COR, MI.
Países limítrofes: BO, BR, PA, UR.
Ejemplar examinado: *Krapovickas 21575* (SI).

Mandevilla erecta (Vell.) Woodson, hom. illeg. = **Mandevilla emarginata** (Vell.) C. Ezcurra
Ref.: Ezcurra et al., 1992.

[Mandevilla funiformis (Vell.) K. Schum.]
Sin.: *Echites funiformis* Vell.
Ref.: Ezcurra, 1981.
Nota: Especie excluida de la flora argentina.

Mandevilla grata Woodson
Ref.: Woodson, 1933; Ezcurra, 1981.
Hábito: Enredadera.
Status: Endémica.
Elevación: 0–500 m.
Prov.: TU.
Ejemplar examinado: *Venturi 1769* (BA, LIL, SI).
Nota: Posible híbrido entre *Mandevilla laxa* y *Mandevilla pentlandiana*.

Mandevilla laxa (Ruiz & Pav.) Woodson
Sin.: *Amblyanthera bridgesii* Müll. Arg., *Echites laxa* Ruiz & Pav., *Mandevilla bridgesii* (Müll. Arg.) Woodson, *Mandevilla suaveolens* Lindl.
Ref.: Woodson, 1933; Ezcurra, 1981, 1984a.
Hábito: Enredadera.
Status: Nativa.
Elevación: 500–1500 m.
Prov.: CA, CO, JU, SA, TU.
Países limítrofes: BO.
Ejemplar examinado: *Cabrera 32151* (SI).

Mandevilla longiflora (Desf.) Pichon = **Macrosiphonia longiflora** (Desf.) Müll. Arg.
Ref.: Ezcurra et al., 1992.

Mandevilla minor Woodson = **Mandevilla angustifolia** (Malme) Woodson
Ref.: Ezcurra, 1981.

Mandevilla pentlandiana (A. DC.) Woodson
Sin.: *Echites bracteata* (Hook. & Arn.) Griseb., *Echites tweediana* Hieron., *Laseguea bracteata* (Hook. & Arn.) K. Schum., *Laseguea hookeri* Müll. Arg., *Laseguea pentlandiana* A. DC., *Parsonsia bracteata* Hook. & Arn.
Ref.: Woodson, 1933; Ezcurra, 1981, 1984a.
Hábito: Enredadera.
Status: Nativa.
Elevación: 500–1500 m.
Prov.: CA, CO, COR, JU, LR, SA, SF, SL, TU.
Países limítrofes: BO, BR.
Ejemplar examinado: *Cabrera 31508* (SI).

Mandevilla petraea (A. St.-Hil.) Pichon = **Macrosiphonia petraea** (A. St.-Hil.) K. Schum.
Ref.: Ezcurra et al., 1992.

Mandevilla pohliana (Stadelm.) A.H. Gentry
Sin.: *Dipladenia gentianoides* A. DC., *Dipladenia gentianoides* var. *velutina* (Mart. ex Stadelm.) Müll. Arg., *Dipladenia velutina* (Mart. ex Stadelm.) A. DC., *Echites pohliana* Stadelm., *Echites velutina* Mart. ex Stadelm., hom. illeg., *Mandevilla pohliana* var. *velutina* (Mart. ex Stadelm.) A.H. Gentry, *Mandevilla velutina* (Mart. ex Stadelm.) Woodson, hom. illeg., *Mandevilla velutina* var. *glabra* (Müll. Arg.) Woodson
Ref.: Ezcurra, 1981; Gentry, 1985; Ezcurra et al., 1992.
Hábito: Hierba.
Status: Nativa.
Elevación: 0–1000 m.
Prov.: JU.
Países limítrofes: BO, BR, PA.
Ejemplar examinado: *Cabrera 31972* (SI).

Mandevilla pohliana var. *velutina* (Mart. ex Stadelm.) A.H. Gentry = **Mandevilla pohliana** (Stadelm.) A.H. Gentry
Ref.: Ezcurra et al., 1992.

Mandevilla suaveolens Lindl. = **Mandevilla laxa** (Ruiz & Pav.) Woodson
Ref.: Woodson, 1933.

Mandevilla velutina (Mart. ex Stadelm.) Woodson, hom. illeg. = **Mandevilla pohliana** (Stadelm.) A.H. Gentry
Ref.: Ezcurra et al., 1992.

Mandevilla velutina var. *glabra* (Müll. Arg.) Woodson = **Mandevilla pohliana** (Stadelm.) A.H. Gentry
Ref.: Ezcurra et al., 1992.

Mandevilla virescens (A. St.-Hil.) Pichon = **Macrosiphonia virescens** (A. St.-Hil.) Müll. Arg.
Ref.: Ezcurra et al., 1992.

Mesechites Müll. Arg.

Número de especies: 1

Mesechites sanctae-crucis (S. Moore) Woodson
Sin.: *Echites sanctae-crucis* S. Moore, *Echites trifida* var. *sanctae-crucis* (S. Moore) Malme
Ref.: Woodson, 1933; Ezcurra, 1981; Ezcurra et al., 1992.
Hábito: Liana.
Status: Nativa.
Elevación: 0–1000 m.
Prov.: CH, COR, FO, JU, SA, SF.
Países limítrofes: BR, PA.
Ejemplar examinado: *Guaglianone 330* (SI).

Parsonsia bracteata Hook. & Arn. = **Mandevilla pentlandiana** (A. DC.) Woodson
Ref.: Woodson, 1933.

Parsonsia leptocarpa Hook. & Arn. = [Forsteronia leptocarpa (Hook. & Arn.) A. DC.]

Peltastes Woodson

Número de especies: 1

Peltastes macrocalyx (Müll. Arg.) Woodson = **Peltastes peltatus** (Vell.) Woodson
Ref.: Ezcurra, 1981.

Peltastes malvaeflorus Woodson = **Peltastes peltatus** (Vell.) Woodson
Ref.: Ezcurra, 1981.

Peltastes peltatus (Vell.) Woodson
Sin.: *Echites macrocalyx* Müll. Arg., *Echites peltata* Vell., *Peltastes macrocalyx* (Müll. Arg.) Woodson, *Peltastes malvaeflorus* Woodson.
Ref.: Woodson, 1936; Ezcurra, 1981; Ezcurra et al., 1992.
Hábito: Liana.
Status: Nativa.
Elevación: 0–1000 m.
Prov.: MI, SA.
Países limítrofes: BR, PA.
Ejemplar examinado: *Burkart 14792* (SI).

Peschiera australis (Müll. Arg.) Miers = **Tabernaemontana catharinensis** A. DC.
Ref.: Leeuwenberg, 1994.

Peschiera australis var. *hilariana* (Müll. Arg.) L. Allorge = **Tabernaemontana catharinensis** A. DC.
Ref.: Leeuwenberg, 1994.

Peschiera fuchsiaefolia (A. DC.) Miers = [Tabernaemontana fuchsiaefolia A. DC.]
Ref.: Ezcurra, 1981.

Peschiera hilariana (Müll. Arg.) Miers = **Tabernaemontana catharinensis** A. DC.
Ref.: Leeuwenberg, 1994.

Prestonia R. Br.

Número de especies: 6

Prestonia acutifolia (Müll. Arg.) K. Schum.
Sin.: *Haemadictyon acutifolium* Müll. Arg.
Ref.: Woodson, 1936; Ezcurra, 1981; Ezcurra et al., 1992.
Hábito: Enredadera.
Status: Nativa.
Elevación: 0–500 m.
Prov.: FO, MI, SA.
Países limítrofes: BO, BR, PA.
Ejemplar examinado: *Guaglianone 537* (SI).

Prestonia calycina Müll. Arg.
Sin.: *Prestonia hirsuta* Müll. Arg.
Ref.: Woodson, 1936; Ezcurra, 1981; Ezcurra et al., 1992.
Hábito: Liana.
Status: Nativa.
Elevación: 0–500 m.
Prov.: COR, MI.
Países limítrofes: BR, PA.
Ejemplar examinado: *Rodríguez 300* (SI).

Prestonia coalita (Vell.) Woodson
Sin.: *Echites coalita* Vell., *Echites vauthieri* A. DC.
Ref.: Woodson, 1936; Ezcurra, 1981; Ezcurra et al., 1992.
Hábito: Liana.
Status: Nativa.
Elevación: 0–500 m.
Prov.: MI.
Países limítrofes: BR, PA.
Ejemplar examinado: *Capurro 734* (SI).

Prestonia hassleri Woodson
Ref.: Woodson, 1936; Ezcurra, 1981; Ezcurra et al., 1992.
Hábito: Liana.
Status: Nativa.
Elevación: 0–1000 m.
Prov.: JU, MI, SA.
Países limítrofes: PA.
Ejemplar examinado: *Romanczuk 528* (SI).

Prestonia hirsuta Müll. Arg. = **Prestonia calycina** Müll. Arg.
Ref.: Woodson, 1936.

Prestonia riedelii (Müll. Arg.) Markgr.
Sin.: *Haemadictyon riedelii* Müll. Arg., *Temnadenia riedelii* (Müll. Arg.) Miers.
Ref.: Woodson, 1936; Ezcurra, 1981; Ezcurra et al., 1992.
Hábito: Liana.
Status: Nativa.
Elevación: 0–1000 m.
Prov.: MI, SA.
Países limítrofes: BO, BR, PA.
Ejemplar examinado: *Morales 3471* (SI).

Prestonia sericocalyx Malme = **Prestonia tomentosa** R. Br.
Ref.: Woodson, 1936.

Prestonia tomentosa R. Br.
Sin.: *Prestonia sericocalyx* Malme.
Ref.: Woodson, 1936; Ezcurra, 1981; Ezcurra et al., 1992.
Hábito: Liana.
Status: Nativa.
Elevación: 0–500 m.
Prov.: MI.
Países limítrofes: BO, BR, PA.
Ejemplar citado: *Jörgensen s.n.* *
Nota: Citada para Misiones, no se ha podido localizar el material de herbario.

Rauvolfia L.
Número de especies: 3

Rauvolfia boliviana Markgr. = **Rauvolfia schuelii** Speg.
Ref.: Rao, 1956.

Rauvolfia divergens Markgr. = **Rauvolfia mollis** S. Moore
Ref.: Rao, 1956.

Rauvolfia elliptica Malme = [Rauvolfia weddelliana Müll. Arg.]
Ref.: Rao, 1956.

Rauvolfia glabra Cav. = **Vallesia glabra** (Cav.) Link
Ref.: Ezcurra, 1981.

Rauvolfia mollis S. Moore
Sin.: *Rauvolfia divergens* Markgr.
Ref.: Rao, 1956; Xifreda, 1981; Ezcurra et al., 1992.
Hábito: Arbusto.
Status: Nativa.
Elevación: 0–500 m.
Prov.: FO.
Países limítrofes: BR, PA.
Ejemplar examinado: *Rojas s.n.* (SI).

Rauvolfia schuelii Speg.
Sin.: *Rauvolfia boliviana* Markgr.
Ref.: Rao, 1956; Ezcurra, 1981, 1984a; Xifreda, 1981.
Hábito: Arbusto o árbol.
Status: Nativa.
Elevación: 500–1500 m.
Prov.: CA, JU, SA, TU.
Países limítrofes: BO.
Ejemplar examinado: *Venturi 9634* (SI).

Rauvolfia sellowii Müll. Arg.
Sin.: *Aspidosperma pseudoquina* Hassl., *Aspidosperma spegazzinii* Molfino ex T. Mey.
Ref.: Rao, 1956; Xifreda, 1981; Ezcurra et al., 1992.
Hábito: Árbol.
Status: Nativa.
Elevación: 0–500 m.
Prov.: MI.
Países limítrofes: BR, PA.
Ejemplar examinado: *Eskuche y Klein 9119* (SI).

[Rauvolfia weddelliana Müll. Arg.]
Sin.: *Rauvolfia elliptica* Malme.
Ref.: Rao, 1956; Xifreda, 1981, 1984a.
Nota: Especie excluida de la flora argentina.

Rhabdadenia Müll. Arg.
Número de especies: 2

Rhabdadenia pohlii Müll. Arg.
Sin.: *Rhabdadenia pohlii* var. *suberecta* Müll. Arg.
Ref.: Woodson, 1936; Ezcurra, 1981; Ezcurra et al., 1992.
Hábito: Hierba o enredadera.
Status: Nativa.
Elevación: 0–500 m.
Prov.: COR, MI.
Países limítrofes: BR, PA.
Ejemplar examinado: *Rodríguez s.n.* (SI).

Rhabdadenia pohlii var. *suberecta* Müll. Arg. = **Rhabdadenia pohlii** Müll. Arg.
Ref.: Ezcurra, 1981.

Rhabdadenia ragonesei Woodson
Ref.: Ezcurra, 1981; Ezcurra et al., 1992.
Hábito: Enredadera.
Status: Nativa.
Elevación: 0–500 m.
Prov.: CH, COR, FO, SA, SF.
Paises limítrofes: BR, PA.
Ejemplar examinado: *Guaglianone 408* (SI).

Tabernaemontana L.

Número de especies: 1

Tabernaemontana australis Müll. Arg. = **Tabernaemontana catharinensis** A. DC.
Ref.: Leeuwenberg, 1994.

Tabernaemontana catharinensis A. DC.
Sin.: *Peschiera australis* (Müll. Arg.) Miers, *Peschiera australis* var. *hilariana* (Müll. Arg.) L. Allorge, *Peschiera hilariana* (Müll. Arg.) Miers, *Tabernaemontana australis* Müll. Arg., *Tabernaemontana hilariana* Müll. Arg.
Ref.: Ezcurra, 1981; Ezcurra et al., 1992; Leeuwenberg, 1994.
Hábito: Arbusto o árbol.
Status: Nativa.
Elevación: 0–500 m.
Prov.: CH, COR, ER, FO, MI, SF.
Paises limítrofes: BR, PA, UR.
Ejemplar examinado: *Cabrera 28861* (SI).

[Tabernaemontana fuchsiaefolia A. DC.]
Sin.: *Peschiera fuchsiaefolia* (A. DC.) Miers.
Ref.: Ezcurra, 1981; Leeuwenberg, 1994.
Nota: Especie excluida de la flora argentina.

Tabernaemontana hilariana Müll. Arg. = **Tabernaemontana catharinensis** A. DC.
Ref.: Leeuwenberg, 1994.

Temnadenia meyeri C. Ezcurra = **Macropharynx meyeri** (C. Ezcurra) Xifreda
Ref.: Xifreda, 1984b.

Temnadenia riedelii (Müll. Arg.) Miers = **Prestonia riedelii** (Müll. Arg.) Markgr.
Ref.: Woodson, 1936.

Thevetia L.

Número de especies: 1

Thevetia bicornuta Müll. Arg.
Sin.: *Cascabela bicornuta* (Müll. Arg.) Lippold, comb. inval., *Thevetia paraguayensis* Britton
Ref.: Ezcurra, 1981; Ezcurra et al., 1992.
Hábito: Hierba.
Status: Nativa.
Elevación: 0–500 m.
Prov.: CH, FO.
Paises limítrofes: BR, PA.
Ejemplar examinado: *Guaglianone 468* (SI).

Thevetia paraguayensis Britton = **Thevetia bicornuta** Müll. Arg.
Ref.: Ezcurra, 1981.

Thyroma polyneura (Müll. Arg.) Miers = **Aspidosperma polyneuron** Müll. Arg.
Ref.: Woodson, 1951.

Thyrsanthus glabrescens (Müll. Arg.) Miers = **Forsteronia glabrescens** Müll. Arg.
Ref.: Woodson, 1935.

Thyrsanthus leptocarpus (Hook. & Arn.) Griseb. = [Forsteronia leptocarpa (Hook. & Arn.) A. DC.]
Ref.: Woodson, 1935.

Thyrsanthus leptocarpus var. *pubescens* (A. DC.) Griseb. = **Forsteronia pubescens** A. DC.
Ref.: Ezcurra, 1981.

Thyrsanthus multinervius (A. DC.) Miers = **Forsteronia thyrsoidea** (Vell.) Müll. Arg.
Ref.: Woodson, 1935.

Thyrsanthus myrianthus Miers = **Forsteronia refracta** Müll. Arg.
Ref.: Woodson, 1935.

Thyrsanthus placidus Miers = **Forsteronia pubescens** A. DC.
Ref.: Woodson, 1935.

Thyrsanthus pubescens (A. DC.) Miers = **Forsteronia pubescens** A. DC.
Ref.: Woodson, 1935.

Vallesia Ruiz & Pav.

Número de especies: 1

Vallesia cymbaefolia Ortega = **Vallesia glabra** (Cav.) Link
Ref.: Ezcurra, 1981.

Vallesia dichotoma Ruiz & Pav. = **Vallesia glabra** (Cav.) Link
Ref.: Ezcurra, 1981.

Vallesia glabra (Cav.) Link
Sin.: *Rauvolfia glabra* Cav., *Vallesia cymbaefolia* Ortega, *Vallesia dichotoma* Ruiz & Pav.
Ref.: Ezcurra, 1981, 1984a; Ezcurra et al., 1992.
Status: Nativa.
Elevación: 0-1000 m.
Prov.: CA, CH, CO, FO, JU, LR, SA, SE, SJ, TU.
Paises limítrofes: BO, PA.
Ejemplar examinado: *Arenas 1954* (SI).

Vinca L.

Número de especies: 1

Vinca major L.
Ref.: Ezcurra, 1981.
Hábito: Hierba.
Status: Introducida.
Elevación: 0-1500 m.
Prov.: BA, CHU, JU, RN.
Paises limítrofes: CH.
Ejemplar examinado: *Rotman 70* (SI).
Nota: Especie introducida como ornamental y asilvestrada.

Vinca rosea L. = **Catharanthus roseus** (L.) G. Don
Ref.: Xifreda, 1984a

AQUIFOLIACEAE

1 género, 6 especies.

por G. Giberti

Ilex L.

Número de especies: 6

[Ilex amara (Vell.) Loes. var. latifolia Reissek f. microphylla Reissek]
Ref.: Giberti, 1986.
Nota: Especie excluida de la flora argentina.

Ilex argentina Lillo
Sin.: *Ilex tucumanensis* Speg., nom. nud.
Ref.: Giberti, 1979, 1994.
Hábito: Árbol.
Status: Nativa.
Elevación: 500-2000 m.
Prov.: CA, JU, SA, TU.
Países limítrofes: BO.
Ejemplar examinado: *Venturi 4623* (BA, BAB, LP, SI).

Ilex brasiliensis (Spreng.) Loes.
Sin.: *Rhamnus brasiliensis* Spreng.
Ref.: Giberti, 1998.
Hábito: Árbol.
Status: Nativa.
Elevación: 0-500 m.
Prov.: MI.
Países limítrofes: BR, PA.
Ejemplar examinado: *Kricun y Belingheri 402* (BACP).

Ilex brevicuspis Reissek
Sin.: *Ilex caaguazuensis* Loes., *Ilex theezans* Mart. ex Reissek var. *acrodonta* auct. non (Reissek) Loes.
Ref.: Giberti, 1979, 1994.
Hábito: Árbol.
Status: Nativa.
Elevación: 0-1000 m.
Prov.: COR, MI.
Países limítrofes: BR, PA.
Ejemplar examinado: *Schinini y Carnevali 10632* (CTES, SI).

Ilex caaguazuensis Loes. = **Ilex brevicuspis** Reissek
Ref.: Giberti, 1979, 1994.

Ilex curitibensis Miers = **Ilex paraguariensis** A. St.-Hil.
Ref.: Giberti, 1994.

Ilex domestica Reissek var. *glabra* Reissek = **Ilex paraguariensis** A. St.-Hil.
Ref.: Giberti, 1994.

Ilex dumosa Reissek f. *angustifolia* Chodat & Hassl. = **Ilex dumosa** Reissek var. **guaranina** Loes.
Ref.: Giberti, 1994.

[Ilex dumosa Reissek var. dumosa]
Ref.: Giberti, 1979.
Nota: Especie excluida de la flora argentina.

Ilex dumosa Reissek var. **guaranina** Loes.
Sin.: *Ilex dumosa* Reissek f. *angustifolia* Chodat & Hassl.
Ref.: Giberti, 1979, 1994.
Hábito: Arbusto o arbolito.
Status: Nativa.
Elevación: 0-500 m.
Prov.: COR, MI.
Países limítrofes: BR, PA.
Ejemplar examinado: *Schinini et al. 11165* (CTES, SI).

Ilex gigantea Bonpl. = [Ilex theezans Mart. var. fertilis (Reissek) Loes.]
Ref.: Giberti, 1979.

Ilex mate A. St.-Hil. = **Ilex paraguariensis** A. St.-Hil.
Ref.: Giberti, 1994.

Ilex microdonta Reissek
Ref.: Giberti, 1994.
Países limítrofes: BR.
Nota: Probablemente se encuentre en el NE de Argentina.

Ilex paraguariensis A. St.-Hil.
Sin.: *Ilex curitibensis* Miers, *Ilex domestica* Reissek var. *glabra* Reissek, *Ilex mate* A. St.-Hil., *Ilex sorbilis* Reissek, *Ilex theaezans* Bonpl. ex Miers
Ref.: Giberti, 1979, 1994.
Hábito: Arbusto o árbol.
Status: Nativa.
Elevación: 0-1000 m.
Prov.: COR, MI.
Países limítrofes: BR, PA, UR.
Ejemplar examinado: *Schinini y Carnevali 10621* (CTES, SI).

[Ilex pseudothea Reissek]
Ref.: Giberti, 1979.
Nota: Especie excluida de la flora argentina.

Ilex sorbilis Reissek = **Ilex paraguariensis** A. St.-Hil.
Ref.: Giberti, 1994.

Ilex theaezans Bonpl. ex Miers = **Ilex paraguariensis** A. St.-Hil.
Ref.: Giberti, 1994.

Ilex theezans Mart. ex Reissek
Ref.: Giberti, 1994.
Hábito: Arbusto o árbol.
Status: Nativa.
Elevación: 0-1000 m.
Prov.: MI.
Países limítrofes: BR, PA.
Ejemplar examinado: *Prat Kricum et al. 54* (SI).

Ilex theezans Mart. ex Reissek var. *acrodonta* auct. non (Reissek) Loes. = **Ilex brevicuspis** Reissek
Ref.: Giberti, 1979.

[Ilex theezans Mart. subvar. hieronymiana Loes.]
Ref.: Giberti, 1986.
Nota: Especie excluida de la flora argentina.

[Ilex theezans Mart. var. fertilis (Reissek) Loes.]
Sin.: *Ilex gigantea* Bonpl.
Ref.: Giberti, 1979.
Nota: Especie excluida de la flora argentina.

Ilex tucumanensis Speg., nom. nud. = **Ilex argentina** Lillo
Ref.: Giberti, 1978, 1994.

Rhamnus brasiliensis Spreng. = **Ilex brasiliensis** (Spreng.) Loes.
Ref.: Giberti, 1998.

ARALIACEAE

6 géneros, 8 especies.

por J. C. Gamerro y F. O. Zuloaga

Aralia laetevirens Gay = **Pseudopanax laetevirens** (Gay) Franch.

Aralia paniculata Phil. = **Pseudopanax laetevirens** (Gay) Franch.

Cheirodendron laetevirens (Gay) Seem. = **Pseudopanax laetevirens** (Gay) Franch.
Ref.: Rossow, 1988a.

Coemansia warmingiana Marchal = **Pentapanax warmingianus** (Marchal) Harms
Ref.: Ragonese, 1961.

Coudenbergia warmingiana Marchal = **Pentapanax warmingianus** (Marchal) Harms
Ref.: Ragonese, 1961.

Didimopanax morototoni (Aubl.) Decne. & Planch. = **Schefflera morototoni** (Aubl.) Maguire, Steyerm. & Frodin
Ref.: Frodin, 1975, 1989.

Dendropanax Decne. & Planch.

Número de especies: 2

Dendropanax affinis (Marchal) Gamerro & Zuloaga
Sin.: *Gilibertia affinis* Marchal
Ref.: Gamerro & Zuloaga, 1998.
Status: Nativa.
Elevación: 0–500 m.
Prov.: COR, MI.
Paises limítrofes: BR, PA.
Ejemplar examinado: *Krapovickas et al. 26437* (CTES).

Dendropanax cuneatus (DC.) Decne. & Planch.
Sin.: *Gilibertia cuneata* (DC.) Marchal, *Hedera cuneata* DC.
Ref.: Ragonese, 1961; Dimitri, 1974a; Tressens, 1981; Gamerro & Zuloaga, 1998.
Habito: Arbol.
Status: Nativa.
Elevacion: 0–500 m.
Prov.: COR, MI.
Paises limítrofes: BO, BR, PA.
Ejemplar examinado: *Krapovickas et al. 16905* (LP, SI).

Gilibertia affinis Marchal = **Dendropanax affinis** (Marchal) Gamerro & Zuloaga
Ref.: Gamerro & Zuloaga, 1998.

Gilibertia cuneata (DC.) Marchal = **Dendropanax cuneatus** (DC.) Decne. & Planch.

Hedera L.

Número de especies: 1

Hedera cuneata DC. = **Gilibertia cuneata** Marchal
Ref.: Tressens, 1981.

Hedera helix L.
Ref.: Fabris, 1966a; Novara, 1993b.
Hábito: Hierba, subarbusto o enredadera.
Status: Introducida.
Prov.: BA, SA.
Ejemplar examinado: *Novara 337* (MCNS)'.
Nota: Subespontánea.

Oreopanax Decne. & Planch.

Número de especies: 1

Oreopanax kuntzei Harms
Ref.: Pire, 1989; Legname, 1978; Gamerro & Zuloaga, 1998.
Hábito: Arbusto o árbol.
Status: Nativa.
Elevación: 1000–1500 m.
Prov.: JU, SA.
Paises limítrofes: BO.
Ejemplar examinado: *Cabrera et al. 22388* (SI).

Panax morototoni Aubl. = **Schefflera morototoni** (Aubl.) Maguire, Steyerm. & Frodin
Ref.: Frodin, 1975.

Pentapanax Seem.

Número de especies: 2

Pentapanax angelicifolius Griseb.
Ref.: Ragonese, 1961; Digilio & Legname, 1966; Pire, 1989; Novara, 1993b.
Hábito: Árbol.
Status: Nativa.
Elevación: 0–1500 m.
Prov.: CH, COR, FO, JU, MI, SA, TU.
Paises limítrofes: BO.
Ejemplar examinado: *Venturi 1081b* (LP).

Pentapanax warmingianus (Marchal) Harms
Sin.: *Coemansia warmingiana* Marchal, *Coudenbergia warmingiana* Marchal
Ref.: Tortorelli, 1956; Ragonese, 1961; Pire, 1989.
Hábito: Árbol.
Status: Nativa.
Elevación: 0–500 m.
Prov.: CH, COR, FO, MI, SA, SF.
Paises limítrofes: BR, PA.
Ejemplar examinado: *Joergensen 3254* (SI).

Pseudopanax C. Koch

Número de especies: 1

Pseudopanax laetevirens (Gay) Franch.
Sin.: *Aralia laetevirens* Gay, *Aralia paniculata* Phil., *Cheirodendron laetevirens* (Gay) Seem., *Pseudopanax laetevirens* (Gay) Dusén, comb. superfl., *Pseudopanax racemiflorum* (Miq.) Ball, *Sciadophyllum racemiflorum* Miq.
Ref.: Moore, 1974; Dimitri, 1974b; Rossow, 1988a.
Hábito: Arbusto o árbol.
Status: Nativa.

Elevación: 0–1500 m.
Prov.: CHU, NE, RN, SC.
Paises limítrofes: CH.
Ejemplar examinado: *Burkart y Troncoso 26508* (SI).

Pseudopanax laetevirens (Gay) Dusén, comb. superfl. = **Pseudopanax laetevirens** (Gay) Franch.
Ref.: Rossow, 1988a.

Pseudopanax racemiflorum (Miq.) Ball = **Pseudopanax laetevirens** (Gay) Franch.
Ref.: Rossow, 1988a.

Schefflera J.R. Forst. & G. Forst.

Número de especies: 1

Schefflera morototoni (Aubl.) Maguire, Steyerm. & Frodin
Sin.: *Panax morototoni* Aubl., *Didimopanax morototoni* (Aubl.) Decne. & Planch.
Ref.: Devoto & Rothkugel, 1942; Tortorelli, 1956; Dimitri, 1974a; Pire, 1989; Gamerro & Zuloaga, 1998.
Hábito: Árbol.
Status: Nativa.
Elevación: 0–1000 m.
Prov.: CH, COR, FO, MI.
Paises limítrofes: BO, BR, PA, UR.
Ejemplar examinado: *Maruñak 648* (CTES).

Sciadophyllum racemiflorum Miq. = **Pseudopanax laetevirens** (Gay) Franch.

ARISTOLOCHIACEAE

2 géneros, 26 especies; 5 especies endémicas.

por L. Z. Ahumada

Aristolochia Tourn. ex L.

Número de especies: 25, 5 especies endémicas.

Aristolochia albertiana Ahumada
Ref.: Ahumada, 1972.
Hábito: Enredadera.
Status: Endémica.
Elevación: 0-500 m.
Prov.: MI.
Ejemplar examinado: *Ahumada y Eskuche 5533* (CTESN).

Aristolochia angustifolia Cham.
Sin.: *Aristolochia angustifolia* Cham. var. *guaranitica* Ahumada, *Aristolochia angustifolia* Cham. var. *longifolia* Cham., *Aristolochia longifolia* (Cham.) Hauman, *Howardia longifolia* (Cham.) Klotzsch.
Ref.: Ahumada, 1970; Bacigalupo, 1978.
Hábito: Hierba.
Status: Nativa.
Elevación: 0-500 m.
Prov.: COR, MI.
Paises limítrofes: PA, UR.
Ejemplar examinado: *Ahumada 3029* (CTESN).

Aristolochia angustifolia Cham. var. *australis* Ahumada = **Aristolochia viperina** (Chodat & Hassl.) Chodat & Hassl.
Ref.: Ahumada, 1970.

Aristolochia angustifolia Cham. var. *brevifolia* Cham. = **Aristolochia brevifolia** (Cham.) Hauman
Ref.: Ahumada, 1967.

Aristolochia angustifolia Cham. var. *guaranitica* Ahumada = **Aristolochia angustifolia** Cham.
Ref.: Ahumada, 1970.

Aristolochia angustifolia Cham. var. *longifolia* Cham. = **Aristolochia angustifolia** Cham.
Ref.: Ahumada, 1970.

Aristolochia angustifolia Cham. var. *sessilifollia* Griseb. = **Aristolochia lingua** Malme var. **lingua**
Ref.: Ahumada, 1967.

Aristolochia angustifolia Cham. var. *viperina* Chodat & Hassl. = **Aristolochia viperina** (Chodat & Hassl.) Chodat & Hassl.
Ref.: Ahumada, 1970.

Aristolochia antihysterica Mart. ex Duch. = **Aristolochia triangularis** Cham.
Ref.: Ahumada, 1967.

Aristolochia appendiculata Vell. = **Aristolochia macroura** Ortega
Ref.: Ahumada, 1967.

Aristolochia argentina Griseb.
Sin.: *Aristolochia parviflora* Griseb.
Ref.: Hauman, 1923; Ahumada, 1967; Toursarkissian, 1973a.
Hábito: Enredadera.
Status: Nativa.
Elevación: 0-1000 m.
Prov.: CA, CH, CO, LR, SA, SE, SL, TU.
Paises limítrofes: BO.
Ejemplar examinado: *Ahumada 4999* (CTESN).

Aristolochia brevifolia (Cham.) Hauman
Sin.: *Aristolochia angustifolia* Cham. var. *brevifolia* Cham.
Ref.: Hauman, 1923; Ahumada, 1967; Bacigalupo, 1978.
Hábito: Hierba.
Status: Nativa.
Elevación: 0-500 m.
Prov.: ER, MI.
Paises limítrofes: BR, UR.
Ejemplar examinado: *Castellanos s.n.* (BA 31/119).

Aristolochia brevifolia (Cham.) Hauman var. *subcordata* Hauman = **Aristolochia sessilifolia** (Klotzsch) Malme

Aristolochia burelae Herzog
Sin.: *Aristolochia peltibractea* Hoehne
Ref.: Ahumada, 1967.
Hábito: Enredadera.
Status: Nativa.
Elevación: 0-500 m.
Prov.: SA.
Paises limítrofes: BO.
Ejemplar examinado: *Ahumada et al. 28* (CTESN).

Aristolochia burkartii Ahumada
Ref.: Ahumada, 1979.
Hábito: Hierba.
Status: Endémica.
Elevación: 0-500 m.
Prov.: MI.
Ejemplar examinado: *Ahumada y Eskuche 4931* (isotipo, CTESN).

Aristolochia cardenasii Standl. = **Aristolochia prostrata** Duch.
Ref.: Ahumada, 1967.

Aristolochia castellanosii Ahumada
Ref.: Ahumada, 1967.
Hábito: Hierba.
Status: Nativa.
Elevación: 0-500 m.
Prov.: COR, MI.
Paises limítrofes: PA.
Ejemplar examinado: *Ahumada y Eskuche 5518* (CTESN).

Aristolochia caudata Booth ex Lindl. = **Aristolochia macroura** Ortega

Aristolochia caudata D. Parodi, hom. illeg. = **Aristolochia macroura** Ortega

Aristolochia ceresensis Kuntze
Sin.: *Aristolochia ceresensis* Kuntze var. *joergensenii* (Hauman) Hoehne, *Aristolochia joergensenii* Hauman
Ref.: Ahumada, 1967; Toursarkissian, 1973a.
Hábito: Hierba.
Status: Nativa.
Elevación: 0-500 m.
Prov.: CH, FO, SE, SF.
Paises limítrofes: PA.
Ejemplar examinado: *Ahumada y Eskuche 5299* (CTESN).

Aristolochia ceresensis Kuntze var. *acuminata* Hoehne = **Aristolochia lingua** Malme var. **acuminata** (Hoehne) Ahumada

Aristolochia ceresensis Kuntze var. *joergensenii* (Hauman) Hoehne = **Aristolochia ceresensis** Kuntze
Ref.: Ahumada, 1967.

Aristolochia ceresensis Kuntze var. *lingua* (Malme) Hoehne = **Aristolochia lingua** Malme var. **lingua**
Ref.: Ahumada, 1967.

Aristolochia ciliata Hook. = **Aristolochia fimbriata** Cham.
Ref.: Ahumada, 1967.

Aristolochia ciliosa Benth. = **Aristolochia fimbriata** Cham.
Ref.: Ahumada, 1967.

Aristolochia cobra Chodat = **Aristolochia gibertii** Hook.
Ref.: Ahumada, 1967.

Aristolochia curviflora Malme
Ref.: Ahumada, 1967.
Hábito: Hierba.
Status: Nativa.
Elevación: 0-500 m.
Prov.: COR.
Paises limítrofes: BR.
Ejemplar examinado: *Ibarrola 2070* (LIL).

Aristolochia elegans Mast.
Sin.: *Aristolochia elegans* Mast. var. *hassleriana* (Chodat) Hassl., *Aristolochia hassleriana* Chodat
Ref.: Ahumada, 1967; Bacigalupo, 1978.
Hábito: Enredadera.
Status: Nativa.
Elevación: 0-500 m.
Prov.: COR, ER, MI.
Paises limítrofes: BR, PA.
Ejemplar examinado: *Ahumada 4998* (CTESN).

Aristolochia elegans Mast. var. *hassleriana* (Chodat) Hassl. = **Aristolochia elegans** Mast.
Ref.: Ahumada, 1967.

Aristolochia emarginata (Klotzsch) Duch. = **Aristolochia sessilifolia** (Klotzsch) Malme
Ref.: Ahumada, 1967.

Aristolochia esperanzae Kuntze f. *minor* Hoehne, hom. illeg. = **Aristolochia esperanzae** Kuntze var. **esperanzae**
Ref.: Ahumada, 1967.

Aristolochia esperanzae Kuntze var. **esperanzae**
Sin.: *Aristolochia esperanzae* Kuntze f. *minor* Hoehne, hom. illeg.
Ref.: Ahumada, 1967.
Hábito: Enredadera.
Status: Nativa.
Elevación: 0-500 m.
Prov.: CH, FO.
Paises limítrofes: BO, PA.
Ejemplar examinado: *Ahumada 4997* (CTESN).

Aristolochia esperanzae Kuntze var. **longilabra** Ahumada
Ref.: Ahumada, 1967.
Hábito: Enredadera.
Status: Nativa.
Elevación: 0-1000 m.
Prov.: JU, SA.
Paises limítrofes: BO.
Ejemplar examinado: *Ahumada 5233* (CTESN).

Aristolochia fimbriata Cham.
Sin.: *Aristolochia ciliata* Hook., *Aristolochia ciliosa* Benth., *Howardia fimbriata* (Cham.) Klotzsch
Ref.: Hauman, 1923; Ahumada, 1967; Toursarkissian, 1973a; Bacigalupo, 1978.
Hábito: Hierba.
Status: Nativa.
Elevación: 0-500 m.
Prov.: BA, CH, COR, ER, FO, MI, SF.
Paises limítrofes: BR, PA, UR.
Ejemplar examinado: *Ahumada y Eskuche 5497* (CTESN).

Aristolochia gibertii Hook.
Sin.: *Aristolochia cobra* Chodat, *Aristolochia gibertii* Hook. var. *cobra* (Chodat) Chodat, *Aristolochia ipemi* D. Parodi
Ref.: Hauman, 1923; Ahumada, 1967; Toursarkissian, 1973a.
Hábito: Enredadera.
Status: Nativa.
Elevación: 0-500 m.
Prov.: CH, COR, FO.
Paises limítrofes: PA.
Ejemplar examinado: *Ahumada 4980* (CTESN).

Aristolochia gibertii Hook. var. *cobra* (Chodat) Chodat = **Aristolochia gibertii** Hook.
Ref.: Ahumada, 1967.

Aristolochia hassleriana Chodat = **Aristolochia elegans** Mast.
Ref.: Ahumada, 1967.

Aristolochia ipemi D. Parodi = **Aristolochia gibertii** Hook.
Ref.: Ahumada, 1967.

Aristolochia joergensenii Hauman = **Aristolochia ceresensis** Kuntze
Ref.: Ahumada, 1967.

Aristolochia lingua Malme var. **acuminata** (Hoehne) Ahumada
Sin.: *Aristolochia ceresensis* Kuntze var. *acuminata* Hoehne
Ref.: Hoehne, 1942; Ahumada, inéd.
Hábito: Hierba.
Status: Nativa.
Elevación: 0-500 m.
Prov.: CH.
Paises limítrofes: PA.
Ejemplar examinado: *Ahumada y Eskuche 4852* (CTESN).

Aristolochia lingua Malme var. **lingua**
Sin.: *Aristolochia angustifolia* Cham. var. *sessilifollia* Griseb., *Aristolochia ceresensis* Kuntze var. *lingua* (Malme) Hoehne
Ref.: Ahumada, 1967; Toursarkissian, 1973a.
Hábito: Hierba.
Status: Nativa.
Elevación: 0-1500 m.
Prov.: CA, CH, CO, JU, SA, TU.
Paises limítrofes: PA.
Ejemplar examinado: *Ahumada 5232* (CTESN).

Aristolochia longifolia (Cham.) Hauman = **Aristolochia angustifolia** Cham.
Ref.: Ahumada, 1970.

Aristolochia macroura Ortega
Sin.: *Aristolochia appendiculata* Vell., *Aristolochia caudata* Booth ex Lindl., *Aristolochia caudata* D. Parodi, hom. illeg., *Aristolochia trilobata* Lindl., hom. illeg., *Howardia macroura* (Ortega) Klotzsch
Ref.: Hauman, 1923; Ahumada, 1967; Toursarkissian, 1973a; Bacigalupo, 1978.
Hábito: Enredadera.
Status: Nativa.
Elevación: 0-500 m.
Prov.: BA, CH, COR, ER, MI, SF.
Paises limítrofes: BR, PA.
Ejemplar examinado: *Klein y Eskuche 9026* (CTESN).

Aristolochia melanoglossa Speg.
Ref.: Hauman, 1923; Ahumada, 1967.
Hábito: Enredadera.
Status: Endémica.
Elevación: 1500-2000 m.
Prov.: SA.
Ejemplar examinado: *Ahumada y Eskuche 4983* (CTESN).

Aristolochia melastoma Silva Manso ex Duch.
Ref.: Schinini & López, 1997.
Hábito: Enredadera.
Status: Nativa.
Elevación: 0-500 m.
Prov.: MI
Paises limítrofes: BR
Ejemplar examinado: *Vanni et al. 3959* (CTES, MBM, SI).

[Aristolochia metriosa Rojas Acosta]
Ref.: Ahumada, 1970.
Nota: Taxón dudoso.

Aristolochia oranensis Ahumada
Ref.: Ahumada, 1967.
Hábito: Enredadera.
Status: Endémica.
Elevación: 0-500 m.
Prov.: SA.
Ejemplar examinado: *Pierotti 1174* (holotipo, LIL).

Aristolochia paraguariensis D. Parodi = **Aristolochia triangularis** Cham.
Ref.: Ahumada, 1967.

Aristolochia parviflora Griseb. = **Aristolochia argentina** Griseb.
Ref.: Ahumada, 1967.

Aristolochia peltibractea Hoehne = **Aristolochia burelae** Herzog
Ref.: Ahumada, 1967.

Aristolochia prostrata Duch.
Sin.: *Aristolochia cardenasii* Standl., *Aristolochia trollii* O.C. Schmidt
Ref.: Ahumada, 1967.
Hábito: Hierba.
Status: Nativa.
Elevación: 1500-2000 m.
Prov.: SA.
Paises limítrofes: BO.
Ejemplar examinado: *Meyer 4909* (LIL).

Aristolochia schreiteri Ahumada
Ref.: Ahumada, 1967.
Hábito: Enredadera.
Status: Nativa.
Elevación: 0-500 m.
Prov.: SA.
Paises limítrofes: BO.
Ejemplar examinado: *Schreiter 3569* (holotipo, LIL).

Aristolochia schulzii Ahumada
Ref.: Ahumada, 1967; Toursarkissian, 1973a.
Hábito: Hierba.
Status: Endémica.
Elevación: 0-500 m.
Prov.: CH.
Ejemplar examinado: *Schulz 9158* (holotipo, CTESN).

Aristolochia sellowiana (Klotzsch) Duch. = **Aristolochia triangularis** Cham.
Ref.: Ahumada, 1967.

Aristolochia sessilifolia (Klotzsch) Malme
Sin.: *Aristolochia brevifolia* (Cham.) Hauman var. *subcordata* Hauman, *Aristolochia emarginata* (Klotzsch) Duch., *Howardia emarginata* Klotzsch, *Howardia sessilifolia* Klotzsch
Ref.: Hauman, 1923; Ahumada, 1967.
Hábito: Hierba.
Status: Nativa.
Elevación: 0-500 m.
Prov.: COR, MI.
Paises limítrofes: BR, PA, UR.
Ejemplar examinado: *Ahumada 110* (CTESN).

Aristolochia stuckertii Speg.
Ref.: Hauman, 1923; Ahumada, 1967; Bacigalupo, 1978.
Hábito: Hierba.
Status: Nativa.
Elevación: 0-500 m.
Prov.: BA, CO, COR, ER.
Paises limítrofes: UR.
Ejemplar examinado: *Ahumada y Eskuche 6198* (CTESN).

Aristolochia triangularis Cham.
Sin.: *Aristolochia antihysterica* Mart. ex Duch., *Aristolochia paraguariensis* D. Parodi, *Aristolochia sellowiana* (Klotzsch) Duch., *Howardia sellowiana* Klotzsch, *Howardia triangularis* (Cham.) Klotzsch
Ref.: Ahumada, 1967; Bacigalupo, 1978.
Hábito: Enredadera.
Status: Nativa.
Elevación: 0-500 m.
Prov.: BA, ER, MI.
Paises limítrofes: BR, PA, UR.
Ejemplar examinado: *Eskuche y Fontana 6071* (CTESN).

[Aristolochia trilobata L.]
Nota: Cita dudosa para la flora argentina.

Aristolochia trilobata Lindl., hom. illeg. = **Aristolochia macroura** Ortega

Aristolochia trollii O.C. Schmidt = **Aristolochia prostrata** Duch.
Ref.: Ahumada, 1967.

Aristolochia viperina (Chodat & Hassl.) Chodat & Hassl.
Sin.: *Aristolochia angustifolia* Cham. var. *australis* Ahumada, *Aristolochia angustifolia* Cham. var. *viperina* Chodat & Hassl.
Ref.: Ahumada, 1970; Toursarkissian, 1973a; Bacigalupo, 1978.
Hábito: Hierba.
Status: Nativa.
Elevación: 0-500 m.
Prov.: CH, COR, ER, FO.
Paises limítrofes: PA.
Ejemplar examinado: *Ahumada y Eskuche 3044* (CTESN).

Euglypha Chodat & Hassl.

Número de especies: 1

Euglypha rojasiana Chodat & Hassl.
Ref.: Hauman, 1923; Ahumada, 1967; Toursarkissian, 1973a.
Hábito: Enredadera.
Status: Nativa.
Elevación: 0-500 m.
Prov.: CH, FO.
Paises limítrofes: PA.
Ejemplar examinado: *Iriart 165* (CTESN).

Howardia emarginata Klotzsch = **Aristolochia sessilifolia** (Klotzsch) Malme
Ref.: Ahumada, 1967.

Howardia fimbriata (Cham.) Klotzsch = **Aristolochia fimbriata** Cham.
Ref.: Ahumada, 1967.

Howardia longifolia (Cham.) Klotzsch = **Aristolochia angustifolia** Cham.
Ref.: Ahumada, 1970.

Howardia macroura (Ortega) Klotzsch = **Aristolochia macroura** Ortega

Howardia sellowiana Klotzsch = **Aristolochia triangularis** Cham.
Ref.: Ahumada, 1967.

Howardia sessilifolia Klotzsch = **Aristolochia sessilifolia** (Klotzsch) Malme

Howardia triangularis (Cham.) Klotzsch = **Aristolochia triangularis** Cham.
Ref.: Ahumada, 1967.

ASCLEPIADACEAE

32 géneros, 145 especies; 58 especies endémicas.

por C. Ezcurra

Amblyopetalum (Griseb.) Malme

Número de especies: 1 especie endémica.

Amblyopetalum coccineum (Griseb.) Malme
Sin.: *Oxypetalum coccineum* Griseb.
Ref.: Meyer, 1944; Meyer & Bacigalupo, 1979; Pontiroli, 1983a.
Hábito: Hierba.
Status: Endémica.
Elevación: 0-1500 m.
Prov.: BA, CA, CO, ER, JU, LR, SA, SL, TU.
Ejemplar examinado: *Meyer 15333* (LIL).

Amblyopetalum coeruleum (D. Don) Malme = [Oxypetalum coeruleum (D. Don) Decne.]

Amblystigma Benth.

Número de especies: 2 especies endémicas.

Amblystigma castillonii Lillo ex T. Mey. = **Mitostigma castillonii** (Lillo ex T. Mey.) T. Mey.
Ref.: Meyer, 1944.

Amblystigma cionophorum (Griseb.) E. Fourn.
Sin.: *Mitostigma cionophorum* Griseb.
Ref.: Meyer, 1944; Pontiroli, 1983a.
Hábito: Enredadera.
Status: Endémica.
Elevación: 500-2000 m.
Prov.: JU, TU.
Ejemplar examinado: *Venturi 1613* (LIL).

Amblystigma pedunculare Benth. = **Philibertia gilliesii** Hook. & Arn.
Ref.: Holm, 1950a.

Amblystigma pilosum Malme var. **catamarcense** T. Mey.
Ref.: Meyer, 1944.
Hábito: Enredadera.
Status: Endémica.
Elevación: 1000-2000 m.
Prov.: CA.
Ejemplar examinado: *Castillón 2049* (holotipo, LIL).

Amblystigma pilosum Malme var. **laticaudiculatum** T. Mey.
Ref.: Meyer, 1944; Pontiroli, 1983a.
Hábito: Enredadera.
Status: Endémica.
Elevación: 2000-2500 m.
Prov.: SA.
Ejemplar examinado: *Meyer 5013* (holotipo, LIL).

Amblystigma pilosum Malme var. **pilosum**
Ref.: Meyer, 1944.
Hábito: Enredadera.
Status: Endémica.
Elevación: 1000-1500 m.
Prov.: SA, TU.
Ejemplar examinado: *Lillo 975* (LIL).

Amphistelma aphyllum (Vell.) E. Fourn. = **Tassadia subulata** (Vell.) Fontella & E.A. Schwarz

Amphistelma exsertum Griseb. = **Funastrum gracile** (Decne.) Schltdl.
Ref.: Pontiroli, 1973.

Amphistelma melanthum (Decne.) E. Fourn. = **Tassadia subulata** (Vell.) Fontella & E.A. Schwarz
Ref.: Fontella Pereira et al., 1985.

Aphanostelma bicornutum (Griseb.) Malme = **Melinia bicornuta** Griseb. var. **bicornuta**
Ref.: Krapovickas & Cáceres, 1990.

Aphanostelma bicornutum (Griseb.) Malme var. *castillonii* T. Mey. = **Melinia bicornuta** Griseb. var. **castillonii** T. Mey.
Ref.: Krapovickas & Cáceres, 1990.

Aphanostelma candolleanum (Hook. & Arn.) Malme = **Melinia candolleana** (Hook. & Arn.) Decne.
Ref.: Krapovickas & Cáceres, 1990.

Aphanostelma micranthum (Malme) T. Mey. = **Melinia micrantha** (Malme) Krapov. & S.A. Cáceres
Ref.: Krapovickas & Cáceres, 1990.

Aphanostelma parviflorum (Malme) Malme = **Melinia parviflora** (Malme) Krapov. & S.A. Cáceres
Ref.: Krapovickas & Cáceres, 1990.

Aphanostelma tubatum (Malme) Malme = **Melinia tubata** (Malme) Krapov. & S.A. Cáceres
Ref.: Krapovickas & Cáceres, 1990.

Aphanostelma volcanense T. Mey. = **Melinia volcanense** (T. Mey.) Krapov. & S.A. Cáceres
Ref.: Krapovickas & Cáceres, 1990.

Araujia Brot.

Número de especies: 5

Araujia albens Decne. = **Araujia hortorum** E. Fourn.
Ref.: Meyer & Bacigalupo, 1979.

Araujia angustifolia (Hook. & Arn.) Decne.
Sin.: *Lagenia angustifolia* (Hook. & Arn.) E. Fourn., *Physianthus angustifolius* Hook. & Arn.
Ref.: Meyer, 1944; Fabris, 1965a; Meyer & Bacigalupo, 1979.
Hábito: Enredadera.
Status: Nativa.
Elevación: 0-500 m.
Prov.: BA, CH, COR, ER, FO, SE, SF.
Paises limítrofes: BR, PA, UR.
Ejemplar examinado: *Burkart 7978* (SI).

Araujia fusca Griseb. = **Araujia megapotamica** (Spreng.) G. Don
Ref.: Meyer & Bacigalupo, 1979.

Araujia fusca Griseb. var. *pallidiflora* Griseb. = **Araujia megapotamica** (Spreng.) G. Don
Ref.: Meyer & Bacigalupo, 1979.

Araujia grandiflora (Mart. ex Zucc.) Morong = **Schubertia grandiflora** Mart. ex Zucc.
Ref.: Meyer, 1944.

Araujia hortorum E. Fourn.
Sin.: *Araujia albens* Decne., *Araujia sericifera* Brot. f. *hortorum* Malme, *Physianthus albens* Hook., hom. illeg.
Ref.: Meyer, 1944; Fabris, 1965a; Meyer & Bacigalupo, 1979.
Hábito: Enredadera.
Status: Nativa.
Elevación: 0-500 m.
Prov.: BA, ER.
Paises limítrofes: BR, PA, UR.
Ejemplar examinado: *Jozami 262* (SI).

Araujia megapotamica (Spreng.) G. Don
Sin.: *Araujia fusca* Griseb., *Araujia fusca* Griseb. var. *pallidiflora* Griseb., *Physianthus megapotamicus* Spreng.
Ref.: Meyer, 1944; Meyer & Bacigalupo, 1979.
Hábito: Enredadera.
Status: Nativa.
Elevación: 0-500 m.
Prov.: COR, ER.
Paises limítrofes: BR, PA, UR.
Ejemplar examinado: *Burkart 30049* (SI).

Araujia plumosa Schltdl.
Ref.: Meyer, 1944; Pontiroli, 1983a.
Hábito: Enredadera.
Status: Nativa.
Elevación: 0-1500 m.
Prov.: CH, COR, FO, JU, SA, TU.
Paises limítrofes: BO, BR, PA.
Ejemplar examinado: *Cabrera 32297* (SI).

Araujia sericifera Brot.
Sin.: *Physianthus albens* Mart. & Zucc.
Ref.: Meyer, 1944; Fontella Pereira et al., 1985.
Hábito: Enredadera.
Status: Nativa.
Elevación: 0-500 m.
Prov.: MI.
Paises limítrofes: BR, PA, UR.
Ejemplar examinado: *Meyer 6640* (LIL).

Araujia sericifera Brot. f. *hortorum* Malme = **Araujia hortorum** E. Fourn.
Ref.: Meyer & Bacigalupo, 1979.

Araujia stormiana Morong = **Morrenia stormiana** (Morong) Malme
Ref.: Meyer, 1944.

Asclepias L.

Número de especies: 8, 1 especie endémica.

Asclepias barjoniifolia E. Fourn.
Sin.: *Asclepias kuntzei* Schltdl.
Ref.: Bollwinkel, 1969; Pontiroli, 1983a.
Hábito: Hierba.
Status: Nativa.
Prov.: JU, SA, TU.
Paises limítrofes: BO.
Ejemplar examinado: *Venturi 3494* (SI).

Asclepias boliviensis E. Fourn.
Sin.: *Asclepias weddellii* E. Fourn.
Ref.: Bollwinkel, 1969; Pontiroli, 1983a.
Hábito: Hierba.
Status: Nativa.
Elevación: 0-2000 m.
Prov.: CA, CH, FO, JU, SA, SE, TU.
Paises limítrofes: BO.
Ejemplar examinado: *Cabrera 32272* (SI).

Asclepias campestris Decne. = **Asclepias mellodora** A. St.-Hil.
Ref.: Bollwinkel, 1969.

Asclepias campestris Decne. var. *angustifolia* Kuntze = **Asclepias mellodora** A. St.-Hil.
Ref.: Bollwinkel, 1969.

Asclepias campestris Decne. var. *schlechteri* Kuntze = **Asclepias mellodora** A. St.-Hil.
Ref.: Bollwinkel, 1969.

Asclepias candida Vell.
Sin.: *Asclepias marginata* Decne.
Ref.: Bollwinkel, 1969.
Hábito: Hierba.
Status: Nativa.
Elevación: 0-500 m.
Prov.: MI.
Paises limítrofes: BR, PA, UR.
Ejemplar examinado: *Rodríguez 143* (LIL).

Asclepias curassavica L.
Ref.: Meyer, 1944; Bollwinkel, 1969; Meyer & Bacigalupo, 1979.
Hábito: Hierba.
Status: Introducida.
Elevación: 0-2000 m.
Prov.: BA, CA, CH, COR, ER, FO, JU, MI, SA, SJ, TU.
Paises limítrofes: BO, BR, PA.
Ejemplar examinado: *Burkart et al. 29584* (SI).

Asclepias flava Lillo
Ref.: Meyer, 1944; Bollwinkel, 1969; Pontiroli, 1983a.
Hábito: Hierba.
Status: Endémica.
Elevación: 1000-2000 m.
Prov.: CA, JU, LR, SA, TU.
Ejemplar examinado: *Schreiter 272* (lectotipo, LIL).

Asclepias foetida Cav. = **Telminostelma foetidum** (Cav.) Fontella & E.A. Schwarz
Ref.: Fontella Pereira & Araujo Schwarz, 1981.

Asclepias fruticosa L.
Ref.: Jozami & Muñoz, 1982.
Hábito: Subarbusto.
Status: Introducida.
Elevación: 0-500 m.
Prov.: ER.
Ejemplar examinado: *Muñoz 1766* (SI).

Asclepias hispida Vell. = **Ditassa hispida** (Vell.) Fontella
Ref.: Fontella Pereira et al., 1985.

Asclepias kuntzei Schltdl. = **Asclepias barjoniifolia** E. Fourn.
Ref.: Pontiroli, 1983a.

Asclepias macrophylla Humb. & Bonpl. ex Roem. & Schult. = **Marsdenia macrophylla** (Humb. & Bonpl. ex Roem. & Schult.) E. Fourn.
Ref.: Meyer, 1947a.

Asclepias marginata Decne. = **Asclepias candida** Vell.
Ref.: Bollwinkel, 1969.

Asclepias marginata Decne. var. *bodenbenderi* Kuntze = **Asclepias mellodora** A. St.-Hil.
Ref.: Bollwinkel, 1969.

Asclepias mellodora A. St.-Hil.
Sin. *Asclepias campestris* Decne., *Asclepias campestris* Decne. var. *angustifolia* Kuntze, *Asclepias campestris* Decne. var. *schlechteri* Kuntze, *Asclepias marginata* Decne. var. *bodenbenderi* Kuntze, *Asclepias mellodora* A. St.-Hil. var. *bodenbenderi* (Kuntze) Bollwinkel, *Asclepias mellodora* A. St.-Hil. var. *minor* A. St.-Hil., *Asclepias mellodora* A. St.-Hil. var. *multinervis* (E. Fourn.) Bollwinkel, *Asclepias multinervis* E. Fourn., *Asclepias nervosa* Decne., *Asclepias umbellata* Vell.
Ref.: Bollwinkel, 1969; Meyer & Bacigalupo, 1979.
Hábito: Hierba.
Status: Nativa.
Elevación: 0-1000 m.
Prov.: BA, CH, CO, COR, ER, FO, JU, LP, MI, RN, SA, SE, SF, SL, TU.
Países limítrofes: BO, BR, PA, UR.
Ejemplar examinado: *Venturi 5572* (LIL).

Asclepias mellodora A. St.-Hil. var. *bodenbenderi* (Kuntze) Bollwinkel = **Asclepias mellodora** A. St.-Hil.

Asclepias mellodora A. St.-Hil. var. *minor* A. St.-Hil. = **Asclepias mellodora** A. St.-Hil.
Ref.: Meyer & Bacigalupo, 1979.

Asclepias mellodora A. St.-Hil. var. *multinervis* (E. Fourn.) Bollwinkel = **Asclepias mellodora** A. St.-Hil.

Asclepias multinervis E. Fourn. = **Asclepias mellodora** A. St.-Hil.

Asclepias nervosa Decne. = **Asclepias mellodora** A. St.-Hil.
Ref.: Bollwinkel, 1969.

Asclepias pilgeriana Schltr.
Ref.: Bollwinkel, 1969.
Hábito: Hierba.
Status: Nativa.
Elevación: 0-1000 m.
Prov.: SA.
Países limítrofes: BO.
Ejemplar citado: *Fiebrig 5542** (isotipos, GH, US).
Nota: Posible sinónimo de *Asclepias flava* Lillo.

Asclepias umbellata Vell. = **Asclepias mellodora** A. St.-Hil.
Ref.: Bollwinkel, 1969.

Asclepias weddellii E. Fourn. = **Asclepias boliviensis** E. Fourn.
Ref.: Pontiroli, 1983a.

Astephanus R. Br.

Número de especies: 1 especie endémica.

Astephanus cordifolius Phil. = **Melinia candolleana** (Hook. & Arn.) Decne.
Ref.: Krapovickas & Cáceres, 1990.

Astephanus fallax (Hicken) T. Mey. = **Grisebachiella hieronymi** Lorentz
Ref.: Ezcurra, 1979, Liede, 1997b.

Astephanus fruticulosus Speg. = **Melinia candolleana** (Hook. & Arn.) Decne.
Ref.: Krapovickas & Cáceres, 1990.

Astephanus hieronymi (Lorentz) Malme = **Grisebachiella hieronymi** Lorentz
Ref.: Liede, 1997b.

Astephanus mitophorus Griseb. = **Mitostigma mitophorum** (Griseb.) T. Mey.
Ref.: Meyer, 1977a.

Astephanus multiflorus T. Mey.
Ref.: Meyer, 1944; Pontiroli, 1983a.
Hábito: Enredadera.
Status: Endémica.
Elevación: 2000-2500 m.
Prov.: SA.
Ejemplar examinado: *Meyer 5005* (holotipo, LIL).

Blepharodon Decne.

Número de especies: 1

Blepharodon lineare (Decne.) Decne.
Sin.: *Matelea linearis* Decne.
Ref.: Lillo, 1919a; Malme, 1933a; Meyer, 1944; Fontella Pereira et al., 1985.
Hábito: Hierba.
Status: Nativa.
Elevación: 0-500 m.
Prov.: COR, MI.
Países limítrofes: BR, PA.
Ejemplar examinado: *Schulz 7035* (LIL).

Brachylepis candolleana Hook. & Arn. = **Melinia candolleana** (Hook. & Arn.) Decne.
Ref.: Krapovickas & Cáceres, 1990.

Calostigma guaraniticum Malme = [Oxypetalum guaraniticum (Malme) Malme]

Calostigma mosenii Malme = **Schistogyne mosenii** (Malme) T. Mey.
Ref.: Meyer, 1950a.

Ceremanthus gracilis (Decne.) Malme = **Funastrum gracile** (Decne.) Schltdl.
Ref.: Meyer, 1944.

Chorisligma stuckertiana Kurtz ex Stuck. = **Morrenia stuckertiana** (Kurtz ex Stuck.) Malme
Ref.: Meyer, 1944.

Cyathostelma furcata E. Fourn. = **Jobinia lindbergii** E. Fourn.
Ref.: Bacigalupo, 1996.

Cynanchum L.

Número de especies: 10, 8 especies endémicas.

Cynanchum aphyllum Vell. = **Tassadia subulata** (Vell.) Fontella & E.A. Schwarz
Ref.: Fontella Pereira et al., 1985.

Cynanchum bonariense (Decne.) T. Mey.
Sin.: *Ditassa bonariensis* Decne.
Ref.: Meyer, 1944, Fabris, 1965a; Pontiroli, 1983a.
Hábito: Enredadera.
Status: Endémica.
Elevación: 0-1000 m.
Prov.: BA, CA, CO, JU, LR, SA, SE, TU.
Ejemplar examinado: *Meyer 12274* (LIL).

[Cynanchum bulligerum (Speg.) Lillo]
Sin.: *Vincetoxicum bulligerum* Speg.
Ref.: Ezcurra, inéd.a.
Nota: Taxón dudoso.

Cynanchum chilense (Phil.) Malme
Sin.: *Cynanchum mucronatum* (Decne.) Reiche, comb. illeg., *Cynoctonum mucronatum* Decne., *Holostemma chilense* Phil.
Ref.: Reiche, 1910; Malme, 1936a; Ezcurra, inéd.a.
Hábito: Enredadera.
Status: Nativa.
Elevación: 500-2000 m.
Prov.: CHU, NE, RN.
Paises limítrofes: CH.
Ejemplar examinado: *Boelcke y Hunziker 3365* (BAB).

Cynanchum clausum Jacq. = **Funastrum clausum** (Jacq.) Schltr.
Ref.: Meyer & Bacigalupo, 1979.

Cynanchum denticulatum Vahl = [Matelea denticulata (Vahl) Fontella & E.A. Schwarz]
Ref.: Fontella Pereira et al., 1985.

Cynanchum descolei T. Mey.
Ref.: Meyer, 1944; Ezcurra, inéd.a.
Hábito: Enredadera.
Status: Endémica.
Elevación: 0-1000 m.
Prov.: CHU, NE, RN.
Ejemplar examinado: *Hicken s.n.* (holotipo, LIL; isotipo, SI).

Cynanchum diemii T. Mey.
Ref.: Meyer, 1950b, Ezcurra, inéd.a.
Hábito: Enredadera.
Status: Endémica.
Elevación: 500-1000 m.
Prov.: CHU, NE, RN.
Ejemplar examinado: *Diem 1191* (holotipo, LIL).

Cynanchum diffusum (Gillies ex Hook.) Hook. & Arn. = **Metastelma diffusum** (Gillies ex Hook.) Decne.
Ref.: Meyer & Bacigalupo, 1979.

Cynanchum ekmanii (Malme) Sundell = **Telminostelma ekmanii** (Malme) Fontella & E.A. Schwarz
Ref.: Fontella Pereira & Araujo Schwarz, 1981.

Cynanchum fallax Hicken = **Grisebachiella hieronymi** Lorentz
Ref.: Ezcurra, 1979; Liede, 1997b.

Cynanchum glossostemma Lillo ex T. Mey.
Sin.: *Cynanchum glossostemma* Lillo, nom. nud.
Ref.: Lillo, 1919a; Meyer, 1944, 1977a.
Hábito: Enredadera.
Status: Endémica.
Elevación: 1500-2000 m.
Prov.: CA, TU.
Ejemplar examinado: *Castillón 1622* (LIL).

Cynanchum glossostemma Lillo, nom. nud. = **Cynanchum glossostemma** Lillo ex T. Mey.
Ref.: Meyer, 1944.

Cynanchum hieronymi (Lorentz) Hicken = **Grisebachiella hieronymi** Lorentz
Ref.: Liede, 1997b.

[Cynanchum lancifolium Hook. & Arn.]
Ref.: Ezcurra, inéd.a.
Nota: Especie excluida de la flora argentina.

Cynanchum melanthum (Decne.) T. Mey. = **Tassadia subulata** (Vell.) Fontella & E.A. Schwarz
Ref.: Fontella Pereira et al., 1985.

Cynanchum montevidense Spreng. = **Telminostelma foetidum** (Cav.) Fontella & E.A. Schwarz
Ref.: Fontella Pereira & Araujo Schwarz, 1981.

Cynanchum mucronatum (Decne.) Reiche, comb. illeg. = **Cynanchum chilense** (Phil.) Malme
Ref.: Malme, 1936a.

Cynanchum nanum Skottsb. = **Cynanchum nummulariifolium** Hook. & Arn. var. **nummulariifolium**
Ref.: Liede, 1997a.

Cynanchum nummulariifolium Hook. & Arn. var. **biflorum** (Phil.) Reiche
Sin.: *Cynoctonum biflorum* Phil.
Ref.: Reiche, 1910; Ezcurra, inéd.a.
Hábito: Hierba.
Status: Nativa.
Elevación: 1000-2500 m.
Prov.: NE, RN.
Paises limítrofes: CH.
Ejemplar examinado: *Cabrera 5855* (LP).

Cynanchum nummulariifolium Hook. & Arn. var. **nummulariifolium**
Sin.: *Cynanchum nanum* Skottsb., *Cynanchum patagonicum* (Phil.) Malme, *Cynoctonum nummulariifolium* (Hook. & Arn.) Decne., *Cynoctonum patagonicum* Phil., *Cynoctonum undulatum* Decne., *Vincetoxicum patagonicum* (Phil.) Kuntze
Ref.: Malme, 1933a; Meyer, 1944; Ezcurra, inéd.a.
Hábito: Subarbusto.
Status: Nativa.
Elevación: 500-3000 m.
Prov.: ME, NE, RN.
Paises limítrofes: CH.
Ejemplar examinado: *Meyer 7594* (LIL).

Cynanchum odoratum Hook. & Arn. = **Morrenia odorata** (Hook. & Arn.) Lindl.
Ref.: Meyer & Bacigalupo, 1979.

Cynanchum patagonicum (Phil.) Malme = **Cynanchum nummulariifolium** Hook. & Arn. var. **nummulariifolium**
Ref.: Ezcurra, inéd.a.

Cynanchum rostratum Vahl = **Gonolobus rostratus** (Vahl) Roem. & Schult.
Ref.: Fontella Pereira & Araujo Schwarz, 1981.

Cynanchum samuelssonii Malme
Ref.: Malme, 1933a; Meyer, 1944, 1977a.
Hábito: Enredadera.
Status: Endémica.
Elevación: 1500-2000 m.
Prov.: TU.
Ejemplar examinado: *Venturi 4439* (isotipo, LIL).

Cynanchum sarcostemma Lillo
Ref.: Malme, 1933a; Meyer, 1944, 1977a.
Hábito: Enredadera.
Status: Endémica.
Elevación: 0-1500 m.
Prov.: SA, TU.
Ejemplar examinado: *Lillo 3844* (lectotipo, LIL).

Cynanchum stellatum Vell. = **Fischeria stellata** (Vell.) E. Fourn.
Ref.: Murphy, 1986.

Cynanchum tamifolium Hook. & Arn. = **Telminostelma foetidum** (Cav.) Fontella & E.A. Schwarz
Ref.: Fontella Pereira & Araujo Schwarz, 1981.

Cynanchum trifurcatum (Griseb.) Lillo
Sin.: *Metastelma trifurcatum* Griseb.
Ref.: Lillo, 1919a; Meyer, 1944; Pontiroli, 1983a.
Hábito: Enredadera.
Status: Endémica.
Elevación: 1500-2000 m.
Prov.: CA, CO, LR, TU.
Ejemplar examinado: *Schreiter 1073* (LIL).

Cynanchum trilobatum Lillo
Ref.: Lillo, 1919a; Meyer, 1944; Pontiroli, 1983a.
Hábito: Enredadera.
Status: Endémica.
Elevación: 500-1500 m.
Prov.: JU, TU.
Ejemplar examinado: *Lillo 395* (lectotipo, LIL).

Cynoctonum biflorum Phil. = **Cynanchum nummulariifolium** Hook. & Arn. var. **biflorum** (Phil.) Reiche
Ref.: Reiche, 1910.

Cynoctonum mucronatum Decne. = **Cynanchum chilense** (Phil.) Malme
Ref.: Malme, 1936a.

Cynoctonum nummulariifolium (Hook. & Arn.) Decne. = **Cynanchum nummulariifolium** Hook. & Arn. var. **nummulariifolium**
Ref.: Meyer, 1944.

Cynoctonum patagonicum Phil. = **Cynanchum nummulariifolium** Hook. & Arn. var. **nummulariifolium**
Ref.: Ezcurra, inéd.a.

Cynoctonum undulatum Decne. = **Cynanchum nummulariifolium** Hook. & Arn. var. **nummulariifolium**
Ref.: Ezcurra, inéd.a.

Ditassa R. Br.

Número de especies: 4

[Ditassa acerosa Mart.]
Ref.: Fontella Pereira et al., 1985.
Nota: Cita dudosa para la flora argentina.

Ditassa anomala Mart.
Ref.: Malme, 1933a; Schulz, 1937; Meyer, 1944.
Hábito: Enredadera.
Status: Nativa.
Elevación: 0-500 m.
Prov.: CH, COR, FO, MI.
Paises limítrofes: BR, PA.
Ejemplar examinado: *Joergensen 3118* (LIL).

Ditassa bonariensis Decne. = **Cynanchum bonariense** (Decne.) T. Mey.
Ref.: Meyer, 1944.

Ditassa campestris Griseb. = **Oxypetalum argentinum** Malme
Ref.: Meyer, 1944.

Ditassa hispida (Vell.) Fontella
Sin.: *Asclepias hispida* Vell., *Ditassa rufescens* Decne.
Ref.: Meyer, 1944; Fontella Pereira et al., 1985.
Hábito: Enredadera.
Status: Nativa.
Elevación: 0-500 m.
Prov.: MI.
Paises limítrofes: BR.
Ejemplar citado: *Molfino s.n.** (BAF).

Ditassa humilis Morong = **Oxypetalum humile** (Morong) Hassl.
Ref.: Meyer, 1943b.

Ditassa megapotamica (Spreng.) Malme
Sin.: *Ditassa oxypetala* Decne., *Oxypetalum megapotamicum* Spreng.
Ref.: Malme, 1933a; Meyer, 1944; Fontella Pereira et al., 1985.
Hábito: Enredadera.
Status: Nativa.
Elevación: 0-500 m.
Prov.: MI.
Paises limítrofes: BR, UR.
Ejemplar examinado: *Rosengurtt B3189* (LIL).

Ditassa oxypetala Decne. = **Ditassa megapotamica** (Spreng.) Malme
Ref.: Meyer, 1944.

Ditassa racemosa Britton
Ref.: Meyer, 1970.
Hábito: Enredadera.
Status: Nativa.
Elevación: 1500-2000 m.
Prov.: SA.
Paises limítrofes: BO.
Ejemplar examinado: *Meyer 20396* (LIL).

Ditassa rufescens Decne. = **Ditassa hispida** (Vell.) Fontella
Ref.: Fontella Pereira et al., 1985.

Exolobus patens (Decne.) E. Fourn. = **Gonolobus rostratus** (Vahl) Roem. & Schult.
Ref.: Fontella Pereira & Araujo Schwarz, 1981.

Exolobus patens (Decne.) E. Fourn. var. *paraguayensis* Malme = **Gonolobus rostratus** (Vahl) Roem. & Schult.

Exolobus selloanus E. Fourn. = **Gonolobus selloanus** (E. Fourn.) Bacigalupo
Ref.: Meyer & Bacigalupo, 1979.

Fischeria DC.

Número de especies: 1

Fischeria martiana Decne. = **Fischeria stellata** (Vell.) E. Fourn.
Ref.: Murphy, 1986.

Fischeria stellata (Vell.) E. Fourn.
Sin.: *Cynanchum stellatum* Vell., *Fischeria martiana* Decne.
Ref.: Meyer, 1944; Fontella Pereira et al., 1985; Murphy, 1986.
Hábito: Enredadera.
Status: Nativa.
Elevación: 0-500 m.
Prov.: MI.
Paises limítrofes: BO, BR, PA.
Ejemplar examinado: *Meyer 5344* (LIL).

Funastrum E. Fourn.

Número de especies: 3

Funastrum bonariense (Hook. & Arn.) Schltdl. = **Funastrum clausum** (Jacq.) Schltr.
Ref.: Meyer & Bacigalupo, 1979.

Funastrum clausum (Jacq.) Schltr.
Sin.: *Cynanchum clausum* Jacq., *Funastrum bonariense* (Hook. & Arn.) Schltdl., *Funastrum riparium* (Decne.) Schltr., *Philibertia bonariensis* (Hook. & Arn.) Malme, *Sarcostemma bonariense* Hook. & Arn., *Sarcostemma clausum* (Jacq.) Roem. & Schult., *Sarcostemma riparium* Decne.
Ref.: Holm, 1950; Meyer & Bacigalupo, 1979; Pontiroli, 1983a.
Hábito: Enredadera.
Status: Nativa.
Elevación: 0-1000 m.
Prov.: CH, COR, FO, JU, SA, SE, SF.
Paises limítrofes: BO, BR, PA.
Ejemplar examinado: *Burkart 27044* (SI).

Funastrum flavum (Decne.) Malme
Sin.: *Funastrum longifolium* (Arechav.) Schltr., *Philibertia longifolia* Arechav., *Philibertia stellaris* Griseb., *Sarcostemma flavum* Decne.
Ref.: Holm, 1950; Fabris, 1965a; Meyer & Bacigalupo, 1979.
Hábito: Enredadera.
Status: Nativa.
Elevación: 0-500 m.
Prov.: BA, COR, ER.
Paises limítrofes: BR, UR.
Ejemplar examinado: *Burkart 8962* (SI).

Funastrum gracile (Decne.) Schltdl.
Sin.: *Amphistelma exsertum* Griseb., *Ceremanthus gracilis* (Decne.) Malme, *Philibertia exserta* (Griseb.) Schltr., *Sarcostemma carpophylloides* Morong, *Sarcostemma gracile* Decne.
Ref.: Meyer, 1944; Holm, 1950; Pontiroli, 1973.
Hábito: Enredadera.
Status: Nativa.
Elevación: 0-1000 m.
Prov.: CA, CH, CO, FO, JU, LR, SA, SE, SF, TU.
Paises limítrofes: BO, PA.
Ejemplar examinado: *Cabrera 31363* (SI).

Funastrum longifolium (Arechav.) Schltr. = **Funastrum flavum** (Decne.) Malme
Ref.: Holm, 1950.

Funastrum riparium (Decne.) Schltr. = **Funastrum clausum** (Jacq.) Schltr.
Ref.: Holm, 1950.

Gonolobus Michx.

Número de especies: 6, 1 variedad endémica.

Gonolobus argentinensis T. Mey. = **Matelea argentinensis** (T. Mey.) Pontiroli
Ref.: Pontiroli, 1983a.

Gonolobus argentinensis T. Mey. var. *macrophyllus* T. Mey. = **Matelea argentinensis** (T. Mey.) Pontiroli
Ref.: Pontiroli, 1983a.

Gonolobus australis (Malme) Malme = **Matelea australis** (Malme) Pontiroli
Ref.: Pontiroli, 1983a.

Gonolobus boliviensis (Schltr.) T. Mey.
Sin.: *Pseudibatia boliviensis* Schltr.
Ref.: Meyer, 1950a.
Hábito: Enredadera.
Status: Nativa.
Elevación: 2500-3000 m.
Prov.: SA.
Paises limítrofes: BO.
Ejemplar examinado: *Meyer 4618* (LIL).
Nota: Probablemente debiera transferirse a *Matelea*.

Gonolobus foetidus Griseb.
Sin.: *Pseudibatia foetida* (Griseb.) Malme
Ref.: Malme, 1933a, Meyer, 1944.
Hábito: Subarbusto.
Status: Nativa.
Prov.: CA, CO, LR.
Paises limítrofes: BO.
Ejemplar examinado: *Stuckert 1653* (LIL).
Nota: Probablemente debiera transferirse a *Matelea*.

Gonolobus friesii (Malme) T. Mey.
Sin.: *Pseudibatia friesii* Malme
Ref.: Meyer, 1944, 1977a.
Hábito: Enredadera.
Status: Nativa.
Elevación: 0-500 m.
Prov.: SA, TU.
Paises limítrofes: BO, PA.
Ejemplar examinado: *Meyer 4475* (LIL).
Nota: Probablemente debiera transferirse a *Matelea*.

Gonolobus hirtus Griseb. var. **hirtus**
Sin.: *Pseudibatia hirta* (Griseb.) Malme
Ref.: Meyer, 1944, 1977a.
Hábito: Enredadera.
Status: Nativa.
Elevación: 0-1000 m.
Prov.: SA, SE, TU.
Paises limítrofes: PA.
Ejemplar examinado: *Venturi 724* (LIL).
Nota: Probablemente debiera transferirse a *Matelea*.

Gonolobus hirtus Griseb. var. **longipedunculatus** T. Mey.
Ref.: Meyer, 1944.
Hábito: Enredadera.
Status: Endémica.
Elevación: 900-1500 m.
Prov.: SA.
Ejemplar examinado: *Schreiter 3577* (holotipo, LIL).
Nota: Probablemente debiera transferirse a *Matelea*.

Gonolobus hispidus Hook. & Arn. = **Matelea hispida** (Hook. & Arn.) Bacigalupo
Ref.: Bacigalupo, 1996.

Gonolobus lunatus Griseb. = **Matelea hispida** (Hook. & Arn.) Bacigalupo
Ref.: Bacigalupo, 1996.

Gonolobus lilloanus T. Mey. = **Matelea lilloana** (T. Mey.) Pontiroli
Ref.: Pontiroli, 1983a.

Gonolobus patens Decne. = **Gonolobus rostratus** (Vahl) Roem. & Schult.
Ref.: Fontella Pereira & Araujo Schwarz, 1981.

Gonolobus rostratus (Vahl) Roem. & Schult.
Sin.: *Cynanchum rostratum* Vahl, *Exolobus patens* (Decne.) E. Fourn., *Exolobus patens* (Decne.) E. Fourn. var. *paraguayensis* Malme, *Gonolobus patens* Decne.
Ref.: Meyer, 1944, Pontiroli, 1983a, Fontella Pereira & Araujo Schwarz, 1981.
Hábito: Enredadera.
Status: Nativa.
Elevación: 0-1000 m.
Prov.: CH, COR, FO, JU, MI, SA, TU.
Paises limítrofes: BO, BR, PA.
Ejemplar examinado: *Venturi 5358* (LIL).

Gonolobus schreiteri T. Mey. = **Matelea schreiteri** (T. Mey.) Pontiroli
Ref.: Pontiroli, 1983a.

Gonolobus selloanus (E. Fourn.) Bacigalupo
Sin.: *Exolobus selloanus* E. Fourn.
Ref.: Schulz, 1937, Meyer, 1944, Meyer & Bacigalupo, 1979.
Hábito: Enredadera.
Status: Nativa.
Elevación: 0-500 m.
Prov.: CH, COR, ER, FO, MI.
Paises limítrofes: BR, PA.
Ejemplar examinado: *Burkart 24889* (LIL, SI).

[Gonolobus venturii Malme]
Nota: Taxón dudoso.

Gothofreda brunonis (Hook. & Arn.) Kuntze = **Tweedia brunonis** Hook. & Arn.
Ref.: Rua, 1989.

Gothofreda crispa (Wight ex Hook. & Arn.) Kuntze = **Oxypetalum crispum** Wight ex Hook. & Arn.
Ref.: Fontella Pereira & Araujo Schwarz, 1983b.

Gothofreda gracilis Morong = **Rojasia gracilis** (Morong) Malme
Ref.: Meyer, 1944.

Gothofreda integriloba (E. Fourn.) Kuntze = **Oxypetalum crispum** Wight ex Hook. & Arn.
Ref.: Fontella Pereira & Araujo Schwarz, 1983b.

Gothofreda oblongifolia Morong = **Oxypetalum crispum** Wight ex Hook. & Arn.
Ref.: Fontella Pereira & Araujo Schwarz, 1983b.

Gothofreda paraguayensis (Schltr.) Kuntze = **Oxypetalum humile** (Morong) Hassl.
Ref.: Fontella Pereira & Araujo Schwarz, 1983a.

Grisebachiella Lorentz

Número de especies: 1
Nota: Se siguió el criterio de Liede (1997b) considerando a *Grisebachiella* como género diferente de *Astephanus*.

Grisebachiella hieronymi Lorentz
Sin.: *Astephanus fallax* (Hicken) T. Mey., *Astephanus hieronymi* (Lorentz) Malme, *Cynanchum fallax* Hicken, *Cynanchum hieronymi* (Lorentz) Hicken
Ref.: Malme, 1936b, Ezcurra, 1979, Liede, 1997b.
Hábito: Subarbusto.
Status: Nativa.
Elevación: 500-1500 m.
Prov.: ME, NE, RN.
Paises limítrofes: CH.
Ejemplar examinado: *Boelcke 13618* (SI).

Gyrostelma E. Fourn.

Número de especies: 1

Gyrostelma bornmülleri Schltr. ex Malme
Ref.: Malme, 1933a; Meyer, 1970a; Fontella Pereira et al., 1985.
Hábito: Hierba.
Status: Nativa.
Elevación: 0-500 m.
Prov.: COR, MI.
Paises limítrofes: BR.
Ejemplar citado: *Pedersen 973** (C).

Hickenia Lillo

Número de especies: 1 especie endémica.

Hickenia scalae (Hicken) Lillo
Sin.: *Oxypetalum scalae* Hicken
Ref.: Meyer, 1944; Fabris, 1965a; Ezcurra, inéd.a.
Hábito: Enredadera.
Status: Endémica.
Elevación: 0-500 m.
Prov.: BA, CO, LP, RN.
Ejemplar examinado: *Scala 10* (holotipo, LIL; isotipo, SI).

Holostemma chilense Phil. = **Cynanchum chilense** (Phil.) Malme
Ref.: Malme, 1936a.

Ionidium diffusum Gillies ex Hook. = **Metastelma diffusum** (Gillies ex Hook.) Decne.
Ref.: Meyer & Bacigalupo, 1979.

Jobinia E. Fourn.

Número de especies: 1

Jobinia furcata (E. Fourn.) Fontella = **Jobinia lindbergii** E. Fourn.
Ref.: Bacigalupo, 1996.

Jobinia lindbergii E. Fourn.
Sin.: *Cyathostelma furcata* E. Fourn., *Jobinia furcata* (E. Fourn.) Fontella
Ref.: Bacigalupo, 1996; Fontella Pereira et al., 1985.
Hábito: Liana.
Status: Nativa.
Elevación: 500-1000 m.
Prov.: MI.
Paises limítrofes: BR.
Ejemplar examinado: *Guaglianone 2963* (SI).

Lagenia angustifolia (Hook. & Arn.) E. Fourn. = **Araujia angustifolia** (Hook. & Arn.) Decne.
Ref.: Meyer, 1944.

Lugonia lysimachoides Wedd. = **Philibertia lysimachoides** (Wedd.) T. Mey.
Ref.: Meyer, 1944.

Lugonia micrantha Malme = **Melinia micrantha** (Malme) Krapov. & S.A. Cáceres
Ref.: Krapovickas & Cáceres, 1990.

Macroscepis Kunth

Número de especies: 1

Macroscepis aurea E. Fourn.
Ref.: Meyer, 1944, 1977a; Pontiroli, 1983a.
Hábito: Liana.
Status: Nativa.
Elevación: 500-1000 m.
Prov.: JU, MI, SA, TU.
Paises limítrofes: BR, PA.
Ejemplar examinado: *Schreiter 10836* (LIL).

Marsdenia R. Br.

Número de especies: 5, 1 especie endémica.

Marsdenia castillonii Lillo ex T. Mey.
Ref.: Meyer, 1944; Arenas & Giberti, 1987.
Hábito: Enredadera.
Status: Nativa.
Elevación: 500-1000 m.
Prov.: CA, FO, LR, SA, TU.
Paises limítrofes: BO, PA.
Ejemplar examinado: *Schreiter s.n.* (holotipo, LIL).

Marsdenia imthurnii Hemsl. = **Marsdenia mollisima** E. Fourn.
Ref.: Meyer, 1944.

Marsdenia macrophylla (Humb. & Bonpl. ex Roem. & Schult.) E. Fourn.
Sin.: *Asclepias macrophylla* Humb. & Bonpl. ex Roem. & Schult.
Ref.: Meyer, 1947a; Fontella Pereira et al., 1985.
Hábito: Enredadera.
Status: Nativa.
Elevación: 0-500 m.
Prov.: MI.
Paises limítrofes: BR, PA.
Ejemplar examinado: *Vanni 3408* (LIL).

Marsdenia mollisima E. Fourn.
Sin.: *Marsdenia imthurnii* Hemsl.
Ref.: Meyer, 1944; Pontiroli, 1983a.
Hábito: Liana.
Status: Nativa.
Elevación: 0-1000 m.
Prov.: JU, SA.
Paises limítrofes: BO, BR, PA.
Ejemplar examinado: *Venturi 5367* (LIL).

Marsdenia tressensiae S.A. Cáceres & Morillo
Ref.: Cáceres & Morillo, 1993.
Hábito: Enredadera.
Status: Endémica.
Elevación: 0-500 m.
Prov.: COR.
Ejemplar examinado: *Cáceres 426* (isotipos, LIL, SI).

Marsdenia ulei Schltr. & Rothe
Ref.: Meyer, 1944.
Hábito: Liana.
Status: Nativa.
Elevación: 0-1000 m.
Prov.: SA.
Paises limítrofes: BR.
Ejemplar examinado: *Schreiter 11386* (LIL).

Matelea Aubl.

Número de especies: 5, 4 especies endémicas.

Matelea argentinensis (T. Mey.) Pontiroli
Sin.: *Gonolobus argentinensis* T. Mey., *Gonolobus argentinensis* T. Mey. var. *macrophyllus* T. Mey.
Ref.: Meyer, 1944, 1977a; Pontiroli, 1983a.
Hábito: Enredadera.
Status: Endémica.
Elevación: 500-2000 m.
Prov.: CA, JU, SA, TU.
Ejemplar examinado: *Castillón 6417* (LIL).

Matelea australis (Malme) Pontiroli
Sin.: *Gonolobus australis* (Malme) Malme, *Pseudibatia australis* Malme
Ref.: Schulz, 1937; Meyer, 1944; Pontiroli, 1983a.
Hábito: Hierba.
Status: Nativa.
Elevación: 0-3000 m.
Prov.: CA, CH, CO, FO, JU, SA, TU.
Paises limítrofes: UR.
Ejemplar examinado: *Venturi 2374* (LIL).

[Matelea denticulata (Vahl) Fontella & E.A. Schwarz]
Sin.: *Cynanchum denticulatum* Vahl
Ref.: Fontella Pereira et al., 1985.
Nota: Cita dudosa para la flora argentina.

Matelea hispida (Hook. & Arn.) Bacigalupo
Sin.: *Gonolobus hispidus* Hook. & Arn., *Gonolobus lanatus* Griseb., *Pseudibatia lanata* (Griseb.) Malme, *Pseudibatia stuckertii* Malme
Ref.: Meyer, 1944; Meyer & Bacigalupo, 1979; Bacigalupo, 1996.
Hábito: Subarbusto.
Status: Endémica.
Elevación: 0-1000 m.
Prov.: CA, CO, ER, SL, TU.
Ejemplar examinado: *Stuckert 7737* (LIL).

Matelea lilloana (T. Mey.) Pontiroli
Sin.: *Gonolobus lilloanus* T. Mey.
Ref.: Meyer, 1944; Pontiroli, 1983a.
Hábito: Subarbusto.
Status: Endémica.
Elevación: 2000-2500 m.
Prov.: SA.
Ejemplar examinado: *Meyer 5010* (holotipo, LIL).

Matelea linearis Decne. = **Blepharodon lineare** (Decne.) Decne.

Matelea schreiteri (T. Mey.) Pontiroli
Sin.: *Gonolobus schreiteri* T. Mey.
Ref.: Meyer, 1944, 1977a; Pontiroli, 1983a.
Hábito: Subarbusto.
Status: Endémica.
Elevación: 500-1000 m.
Prov.: JU, SA, TU.
Ejemplar examinado: *Schreiter 5121* (holotipo, LIL).

Melinia Decne.

Número de especies: 6, 5 especies endémicas.

Melinia atropurpurea Malme = **Oxypetalum commersonianum** (Decne.) Fontella & E.A. Schwartz
Ref.: Krapovickas & Cáceres, 1990.

Melinia bicornuta Griseb. var. **bicornuta**
Sin.: *Aphanostelma bicornutum* (Griseb.) Malme
Ref.: Meyer, 1944; Pontiroli, 1983a; Krapovickas & Cáceres, 1990.
Hábito: Hierba.
Status: Endémica.
Elevación: 2000-3500 m.
Prov.: JU, SA, TU.
Ejemplar examinado: *Lillo 5889* (LIL).

Melinia bicornuta Griseb. var. **castillonii** T. Mey.
Sin.: *Aphanostelma bicornutum* (Griseb.) Malme var. *castillonii* T. Mey.
Ref.: Meyer, 1944; Pontiroli, 1983a; Krapovickas & Cáceres, 1990.
Hábito: Hierba.
Status: Endémica.
Elevación: 2000-3500 m.
Prov.: JU, TU.
Ejemplar examinado: *Castillón 146* (holotipo, LIL).

Melinia campanulata Schltr. = **Melinia parviflora** (Malme) Krapov. & S.A. Cáceres
Ref.: Krapovickas & Cáceres, 1990.

Melinia candolleana (Hook. & Arn.) Decne.
Sin.: *Aphanostelma candolleanum* (Hook. & Arn.) Malme, *Astephanus cordifolius* Phil., *Astephanus fruticulosus* Speg., *Brachylepis candolleana* Hook. & Arn., *Mitostigma cordifolium* (Phil.) E. Fourn.
Ref.: Meyer, 1944; Fabris, 1965a; Krapovickas & Cáceres, 1990.
Hábito: Subarbusto.
Status: Nativa.
Elevación: 0-2000 m.
Prov.: BA, CA, CHU, LP, LR, ME, NE, RN, SC, SJ, SL, TU.
Paises limítrofes: CH.
Ejemplar examinado: *Boelcke 15589* (SI).

Melinia commersoniana Decne. = **Oxypetalum commersonianum** (Decne.) Fontella & E.A. Schwartz
Ref.: Krapovickas & Cáceres, 1990.

Melinia corymbosa (Malme) Fontella & Farinaccio = **Widgrenia corymbosa** Malme

Melinia iberae J.L. Fontana = **Widgrenia corymbosa** Malme
Ref.: Krapovickas & Cáceres, 1990.

Melinia micrantha (Malme) Krapov. & S.A. Cáceres
Sin.: *Aphanostelma micranthum* (Malme) T. Mey., *Lugonia micrantha* Malme
Ref.: Meyer, 1944; Pontiroli, 1983a; Krapovickas & Cáceres, 1990.
Hábito: Subarbusto.
Status: Endémica.
Elevación: 3500-4000 m.
Prov.: JU.
Ejemplar examinado: *Cabrera 18930* (SI).

Melinia parviflora (Malme) Krapov. & S.A. Cáceres
Sin.: *Aphanostelma parviflorum* (Malme) Malme, *Melinia campanulata* Schltr., *Mitostigma parviflorum* Malme
Ref.: Meyer, 1944; Pontiroli, 1983a; Krapovickas & Cáceres, 1990.
Hábito: Subarbusto.
Status: Endémica.
Elevación: 3000-4000 m.
Prov.: CA, JU, SA.
Ejemplar examinado: *Cabrera 27404* (SI).

Melinia tubata (Malme) Krapov. & S.A. Cáceres
Sin.: *Aphanostelma tubatum* (Malme) Malme, *Mitostigma tubatum* Malme
Ref.: Meyer, 1944, 1977a; Krapovickas & Cáceres, 1990.
Hábito: Subarbusto.
Status: Endémica.
Elevación: 2500-3000 m.
Prov.: CA, TU.
Ejemplar examinado: *Lillo 7550* (LIL).

Melinia volcanense (T. Mey.) Krapov. & S.A. Cáceres
Sin.: *Aphanostelma volcanense* T. Mey.
Ref.: Meyer, 1944; Pontiroli, 1983a; Krapovickas & Cáceres, 1990.
Hábito: Subarbusto.
Status: Endémica.
Prov.: JU.
Ejemplar examinado: *Schreiter 2591* (holotipo, LIL).

Metastelma R. Br.

Número de especies: 4, 3 especies endémicas.

Metastelma aphyllum (Vell.) Decne. = **Tassadia subulata** (Vell.) Fontella & E.A. Schwarz
Ref.: Fontella Pereira et al., 1985.

Metastelma australe Malme = **Tweedia australis** (Malme) C. Ezcurra
Ref.: Ezcurra, 1995.

Metastelma diffusum (Gillies ex Hook.) Decne.
Sin.: *Cynanchum diffusum* (Gillies ex Hook.) Hook. & Arn., *Ionidium diffusum* Gillies ex Hook.
Ref.: Meyer, 1944; Meyer & Bacigalupo, 1979; Fontella Pereira et al., 1985.
Hábito: Enredadera.
Status: Nativa.
Elevación: 0-500 m.
Prov.: BA, CH, CO, COR, ER, FO, MI, SF.
Paises limítrofes: BR, PA, UR.
Ejemplar examinado: *Burkart 2623* (SI).

Metastelma microgynostegia Pontiroli
Ref.: Pontiroli, 1983a.
Hábito: Enredadera.
Status: Endémica.
Elevación: 1000-1500 m.
Prov.: JU.
Ejemplar examinado: *Cabrera 23378* (SI).

Metastelma oranensis Lillo ex T. Mey.
Ref.: Meyer, 1944; Pontiroli, 1983a.
Hábito: Enredadera.
Status: Endémica.
Elevación: 0-500 m.
Prov.: JU, SA.
Ejemplar examinado: *Cabrera 31348* (SI).

Metastelma trifurcatum Griseb. = **Cynanchum trifurcatum** (Griseb.) Lillo
Ref.: Pontiroli, 1983a.

Metastelma tubatum Griseb.
Ref.: Malme, 1933a; Meyer, 1944, 1977a.
Hábito: Subarbusto.
Status: Endémica.
Elevación: 1000-1500 m.
Prov.: CA, LR, SA, SE, SL, TU.
Ejemplar examinado: *Hunziker 1147* (LIL).

[Metastelma virgatum (Poir.) Decne.]
Sin.: *Periploca virgata* Poir.
Nota: Taxón dudoso.

Mitostigma Decne.

Número de especies: 13, 11 especies endémicas.

Mitostigma affine Griseb.
Ref.: Malme, 1904; Meyer, 1944.
Hábito: Enredadera.
Status: Endémica.
Elevación: 500-1000 m.
Prov.: SA.
Ejemplar examinado: *Lorentz & Hieronymus s.n.* (isotipo, LIL).

Mitostigma barbatum Malme
Ref.: Malme, 1904; Meyer, 1944; Pontiroli, 1983a
Hábito: Enredadera.
Status: Endémica.
Elevación: 1500-3500 m.
Prov.: JU, TU.
Ejemplar examinado: *Venturi 3384* (SI)

[Mitostigma boliviense Schltr.]
Ref.: Meyer, 1970.
Nota: Cita dudosa para la flora argentina.

Mitostigma castillonii (Lillo ex T. Mey.) T. Mey.
Sin.: *Amblystigma castillonii* Lillo ex T. Mey.
Ref.: Meyer, 1944; Pontiroli, 1983a.
Hábito: Enredadera.
Status: Endémica
Elevación: 2000-2500 m.
Prov.: JU.
Ejemplar examinado: *Castillón 6653* (holotipo, LIL).

Mitostigma caudatum Malme
Sin.: *Mitostigma coalitum* Lillo, nom. nud.
Ref.: Malme, 1933a; Meyer, 1944.
Hábito: Enredadera.
Status: Endémica.
Elevación: 1500-2500 m.
Prov.: TU.
Ejemplar examinado: *Venturi 4603* (isotipos, LIL, SI)

Mitostigma cionophorum Griseb. = **Amblystigma cionophorum** (Griseb.) E. Fourn
Ref.: Meyer, 1944

Mitostigma coalitum Lillo, nom. nud. = **Mitostigma caudatum** Malme
Ref.: Meyer, 1944.

Mitostigma cordifolium (Phil.) E. Fourn. = **Melinia candolleana** (Hook. & Arn.) Decne.
Ref.: Krapovickas & Cáceres, 1990.

Mitostigma fiebrigii Schltr.
Ref.: Meyer, 1944; Pontiroli, 1983a.
Hábito: Subarbusto.
Status: Nativa.
Elevación: 2000-2500 m.
Prov.: JU.
Paises limítrofes: BO.
Ejemplar examinado: *Castillón 6655* (LIL).

[Mitostigma grandiflorum Schltr.]
Ref.: Meyer, 1970.
Nota: Cita dudosa para la flora argentina.

Mitostigma latiflorum Griseb.
Ref.: Meyer, 1944; Pontiroli, 1983a.
Hábito: Enredadera.
Status: Endémica.
Elevación: 500-2000 m.
Prov.: CA, JU, SA, TU.
Ejemplar examinado: *Cabrera 30340* (SI).

Mitostigma lilloi T. Mey.
Ref.: Meyer, 1944.
Hábito: Enredadera.
Status: Endémica.
Prov.: CA.
Ejemplar examinado: *Joergensen 1647* (holotipo, LIL; isotipo, LIL).

Mitostigma mitophorum (Griseb.) T. Mey.
Sin.: *Astephanus mitophorus* Griseb., *Mitostigma rhynchophorum* (Griseb.) Griseb.
Ref.: Meyer, 1947a, 1977a.
Hábito: Enredadera.
Status: Endémica.
Elevación: 2000-2500 m.
Prov.: TU.
Ejemplar examinado: *Lillo 5496* (LIL).

Mitostigma niveum (Griseb.) Griseb.
Sin.: *Oxypetalum niveum* Griseb.
Ref.: Malme, 1904; Meyer, 1944, 1977a.
Hábito: Subarbusto.
Status: Endémica.
Elevación: 1000-2000 m.
Prov.: CA, SA, TU.
Ejemplar examinado: *Schreiter 9371* (LIL).

Mitostigma parviflorum Malme = **Melinia parviflora** (Malme) Krapov. & S.A. Cáceres
Ref.: Krapovickas & Cáceres, 1990.

Mitostigma rhynchophorum (Griseb.) Griseb. = **Mitostigma mitophorum** (Griseb.) T. Mey.
Ref.: Meyer, 1947a.

Mitostigma speciosum Malme
Ref.: Meyer, 1944; Pontiroli, 1983a.
Hábito: Enredadera.
Status: Nativa.
Elevación: 1000-2000 m.
Prov.: JU.
Paises limítrofes: BO.
Ejemplar examinado: *Cabrera 30512* (SI).

Mitostigma subniveum Malme
Ref.: Meyer, 1944.
Hábito: Enredadera.
Status: Endémica.
Prov.: SA.
Ejemplar examinado: *Spegazzini s.n.* (isotipo, LIL).

Mitostigma tomentosum Decne.
Ref.: Meyer, 1944, 1977a; Pontiroli, 1983a.
Hábito: Enredadera.
Status: Endémica.
Elevación: 500-1000 m.
Prov.: CA, CO, JU, SA, SL, TU.
Ejemplar examinado: *Cabrera 30283* (SI).

Mitostigma tubatum Malme = **Melinia tubata** (Malme) Krapov. & S.A. Cáceres
Ref.: Krapovickas & Cáceres, 1990.

Mitostigma tucumanense T. Mey.
Ref.: Meyer, 1944, 1977a.
Hábito: Enredadera.
Status: Endémica.
Elevación: 1500-2000 m.
Prov.: TU.
Ejemplar examinado: *Castillón 2033* (holotipo, LIL).

Morrenia Lindl.

Número de especies: 9, 5 especies endémicas.

Morrenia brachystephana Griseb.
Ref.: Meyer, 1944; Meyer & Bacigalupo, 1979; Pontiroli, 1983a.
Hábito: Enredadera.
Status: Nativa.
Elevación: 0-1000 m.
Prov.: BA, CA, CO, COR, ER, JU, SA, SE, SF, SL, TU.
Paises limítrofes: UR.
Ejemplar examinado: *Burkart 30048* (SI).

Morrenia connectens Malme = **Morrenia variegata** (Griseb.) T. Mey. var. **variegata**
Ref.: Pontiroli, 1983a.

Morrenia connectens Malme var. *hunzikeri* T. Mey. = **Morrenia variegata** (Griseb.) T. Mey. var. **hunzikeri** (T. Mey.) T. Mey.
Ref.: Meyer, 1970.

Morrenia grandiflora Malme
Ref.: Meyer, 1944, 1977a.
Hábito: Enredadera.
Status: Nativa.
Elevación: 0-500 m.
Prov.: CA, CO, FO, LR, SA, SE, TU.
Paises limítrofes: BO.
Ejemplar examinado: *Venturi 7684* (SI).

Morrenia herzogii Schltr.
Ref.: Meyer, 1944; Pontiroli, 1983a.
Hábito: Enredadera.
Status: Endémica.
Elevación: 0-1000 m.
Prov.: SA.
Ejemplar examinado: *Schreiter 3579* (LIL).

Morrenia incana S. Moore = **Morrenia stormiana** (Morong) Malme
Ref.: Meyer, 1944.

Morrenia intermedia T. Mey.
Ref.: Meyer, 1950a.
Hábito: Enredadera.
Status: Endémica.
Elevación: 500-1000 m.
Prov.: SL.
Ejemplar examinado: *Meyer 13845* (holotipo, LIL).

Morrenia odorata (Hook. & Arn.) Lindl.
Sin.: *Cynanchum odoratum* Hook. & Arn.
Ref.: Fabris, 1965a; Meyer & Bacigalupo, 1979; Pontiroli, 1983a.
Hábito: Enredadera.
Status: Nativa.
Elevación: 0-1000 m.
Prov.: BA, CA, CH, CO, COR, ER, FO, JU, LP, LR, ME, SA, SE, SF, SJ, TU.
Paises limítrofes: BO, BR, PA, UR.
Ejemplar examinado: *Cabrera 30278* (SI).

Morrenia schulziana T. Mey.
Ref.: Meyer, 1944.
Hábito: Enredadera.
Status: Endémica.
Elevación: 0-500 m.
Prov.: CH, FO, SF.
Ejemplar examinado: *Meyer 589* (holotipo, LIL).

Morrenia stormiana (Morong) Malme
Sin.: *Araujia stormiana* Morong, *Morrenia incana* S. Moore
Ref.: Schulz, 1937; Meyer, 1944.
Hábito: Enredadera.
Status: Nativa.
Elevación: 0-500 m.
Prov.: CH, FO.
Paises limítrofes: BR, PA.
Ejemplar examinado: *Meyer 2899* (LIL).

Morrenia stuckertiana (Kurtz ex Stuck.) Malme
Sin.: *Choristigma stuckertiana* Kurtz ex Stuck.
Ref.: Schulz, 1937; Meyer, 1944.
Hábito: Enredadera.
Status: Endémica.
Elevación: 500-1000 m.
Prov.: CO.
Ejemplar examinado: *Stuckert 30486* (LIL).

Morrenia variegata (Griseb.) T. Mey. var. **hunzikeri** (T. Mey.) T. Mey.
Sin.: *Morrenia connectens* Malme var. *hunzikeri* T. Mey.
Ref.: Meyer, 1950a, 1970.
Hábito: Enredadera.
Status: Endémica.
Elevación: 0-500 m.
Prov.: COR.
Ejemplar examinado: *Meyer 6436* (holotipo, LIL).

Morrenia variegata (Griseb.) T. Mey. var. **variegata**
Sin.: *Morrenia connectens* Malme, *Oxypetalum variegatum* Griseb.
Ref.: Meyer, 1977a; Pontiroli, 1983a.
Hábito: Enredadera.
Status: Nativa.
Elevación: 500-1000 m.
Prov.: CA, FO, JU, SA, TU.
Paises limítrofes: PA.
Ejemplar examinado: *Venturi 1651* (LIL).

Nautonia Decne.

Número de especies: 1

Nautonia nummularia Decne.
Ref.: Malme, 1933a; Meyer, 1942, 1944.
Hábito: Hierba.
Status: Nativa.
Elevación: 0-500 m.
Prov.: COR, MI.
Paises limítrofes: BR, PA.
Ejemplar examinado: *Scala 115* (LIL).

Orthosia aphylla (Vell.) Malme = **Tassadia subulata** (Vell.) Fontella & E.A. Schwarz
Ref.: Fontella Pereira et al., 1985.

[Orthosia congesta Decne.]
Nota: Cita dudosa para la flora argentina.

Orthosia melantha (Decne.) Malme = **Tassadia subulata** (Vell.) Fontella & E.A. Schwarz
Ref.: Fontella Pereira et al., 1985.

Oxypetalum R. Br.

Número de especies: 31, 7 especies endémicas.

Oxypetalum appendiculatum Mart. ex Zucc.
Ref.: Meyer, 1944; Fontella Pereira et al., 1985.
Hábito: Enredadera.
Status: Nativa.
Elevación: 0-500 m.
Prov.: COR, MI.
Paises limítrofes: BR, PA, UR.
Ejemplar examinado: *Cabrera 28705* (SI).

Oxypetalum arenicola Hauman ex Lillo
Ref.: Meyer, 1944; Fabris, 1965a.
Hábito: Hierba.
Status: Endémica.
Elevación: 0-500 m.
Prov.: BA.
Ejemplar examinado: *Hauman s.n.* (isotipo, LIL).

Oxypetalum argentinum Malme
Sin.: *Ditassa campestris* Griseb.
Ref.: Malme, 1933; Meyer, 1944; Meyer & Bacigalupo, 1979.
Hábito: Hierba.
Status: Nativa.
Elevación: 0-500 m.
Prov.: CO, COR, ER, SF.
Paises limítrofes: UR.
Ejemplar examinado: *Nicora 6289* (SI).

Oxypetalum arnottianum H. Buek
Sin.: *Oxypetalum capitatum* Hook. & Arn., nom. illeg.
Ref.: Malme, 1933a; Meyer, 1944; Meyer & Bacigalupo, 1979.
Hábito: Hierba.
Status: Nativa.
Elevación: 0-1000 m.
Prov.: CA, CH, CO, COR, ER, FO, MI, SE, SF, SL, TU.
Paises limítrofes: BR, PA, UR.
Ejemplar examinado: *Burkart 7412* (SI).

Oxypetalum atropurpureum (Malme) T. Mey. = **Oxypetalum commersonianum** (Decne.) Fontella & E.A. Schwartz
Ref.: Krapovickas & Cáceres, 1990.

Oxypetalum balansae Malme
Ref.: Meyer, 1944; Meyer & Bacigalupo, 1979; Pontiroli, 1983a.
Hábito: Enredadera.
Status: Nativa.
Elevación: 0-500 m.
Prov.: BA, CH, COR, ER, FO, JU, SA, SF.
Paises limítrofes: BO, BR, PA.
Ejemplar examinado: *Kiesling 5340* (SI).

Oxypetalum barberoanum T. Mey.
Ref.: Meyer, 1944.
Hábito: Enredadera.
Status: Nativa.
Prov.: SA.
Paises limítrofes: PA.
Ejemplar examinado: *Schreiter 10843* (LIL).

Oxypetalum brachystemma Malme
Ref.: Meyer, 1944, 1977a; Pontiroli, 1983a.
Hábito: Enredadera.
Status: Nativa.
Elevación: 500-2000 m.
Prov.: JU, SA, TU.
Paises limítrofes: BO.
Ejemplar examinado: *Venturi 166* (LIL).

Oxypetalum brunonis (Hook. & Arn.) Decne. = **Tweedia brunonis** Hook. & Arn.
Ref.: Rua, 1989.

Oxypetalum capitatum Hook. & Arn., nom. illeg. = **Oxypetalum arnottianum** H. Buek
Ref.: Meyer & Bacigalupo, 1979.

Oxypetalum capitatum Mart.
Sin.: *Oxypetalum hasslerianum* Chodat, *Oxypetalum proboscideum* E. Fourn.
Ref.: Meyer & Bacigalupo, 1979; Pontiroli, 1983a; Fontella Pereira et al., 1985.
Hábito: Hierba.
Status: Nativa.
Elevación: 0-1500 m.
Prov.: CA, CH, COR, FO, JU, MI, SA, SE, TU.
Paises limítrofes: BO, BR, PA.
Ejemplar examinado: *Schreiter 2377* (LIL).

Oxypetalum charrua T. Mey.
Ref.: Meyer, 1943b, 1944.
Hábito: Hierba.
Status: Endémica.
Elevación: 0-500 m.
Prov.: MI.
Ejemplar citado: *Spegazzini s.n.** (LPS 13297).

Oxypetalum coccineum Griseb. = **Amblyopetalum coccineum** (Griseb.) Malme
Ref.: Meyer, 1944.

[Oxypetalum coeruleum (D. Don) Decne.]
Sin.: *Amblyopetalum coeruleum* (D. Don) Malme, *Tweedia coerulea* D. Don, *Tweedia versicolor* Hook.
Nota: Especie excluida de la flora argentina.

Oxypetalum commersonianum (Decne.) Fontella & E.A. Schwartz
Sin.: *Melinia atropurpurea* Malme, *Melinia commersoniana* Decne., *Oxypetalum atropurpureum* (Malme) T. Mey.
Ref.: Meyer, 1944; Meyer & Bacigalupo, 1979; Krapovickas & Cáceres, 1990.
Hábito: Hierba.
Status: Nativa.
Elevación: 0-500 m.
Prov.: BA, ER.
Paises limítrofes: BR, UR.
Ejemplar examinado: *Burkart 22683* (SI).

Oxypetalum confusum Malme
Ref.: Malme, 1933a; Meyer, 1943b, 1944; Fontella Pereira et al., 1985.
Hábito: Hierba.
Status: Nativa.
Elevación: 0-500 m.
Prov.: MI.
Paises limítrofes: BR.
Ejemplar examinado: *Huidobro 4680* (LIL).

Oxypetalum crispum Wight ex Hook. & Arn.
Sin.: *Gothofreda crispa* (Wight ex Hook. & Arn.) Kuntze, *Gothofreda integriloba* (E. Fourn.) Kuntze, *Gothofreda oblongifolia* Morong, *Oxypetalum integrilobum* E. Fourn., *Oxypetalum kuntzei* Schltr., *Oxypetalum oblongifolium* (Morong) Lillo, *Oxypetalum pratense* Griseb., *Oxypetalum spegazzinii* Hauman ex Lillo, *Oxypetalum suaveolens* Speg., hom. illeg.
Ref.: Meyer, 1944; Meyer & Bacigalupo, 1979; Fontella Pereira & Araujo Schwarz, 1983b.
Hábito: Hierba.
Status: Nativa.
Elevación: 0-500 m.
Prov.: BA, CH, CO, COR, ER, FO, LP, MI.
Paises limítrofes: BR, PA, UR.
Ejemplar examinado: *Gamerro 1318* (LIL).

Oxypetalum echegarayi Hieron. = **Tweedia echegarayi** (Hieron.) Malme
Ref.: Rua, 1989.

Oxypetalum erianthum Decne.
Ref.: Meyer, 1943b, 1944; Fontella Pereira et al., 1985.
Hábito: Liana.
Status: Nativa.
Elevación: 0-500 m.
Prov.: CH, COR, FO, MI, SF.
Paises limítrofes: BR, PA.
Ejemplar examinado: *Meyer 8983* (LIL).

Oxypetalum fontellae S.A. Cáceres
Ref.: Cáceres & Morillo, 1993.
Hábito: Hierba.
Status: Endémica.
Elevación: 0-500 m.
Prov.: COR.
Ejemplar citado: *Tressens 937** (holotipo, CTES).

Oxypetalum gracile T. Mey.
Ref.: Meyer, 1943b, 1944.
Hábito: Hierba.
Status: Endémica.
Elevación: 0-500 m.
Prov.: COR.
Ejemplar examinado: *Meyer 2153* (LIL).

[Oxypetalum guaraniticum (Malme) Malme]
Sin.: *Calostigma guaraniticum* Malme
Nota: Taxón dudoso.

Oxypetalum hasslerianum Chodat = **Oxypetalum capitatum** Mart.
Ref.: Fontella Pereira et al., 1985.

Oxypetalum hilarianum E. Fourn.
Ref.: Schulz, 1937; Meyer, 1943b, 1944.
Hábito: Hierba.
Status: Nativa.
Elevación: 0-500 m.
Prov.: CH, FO.
Paises limítrofes: BR.
Ejemplar examinado: *Joergensen 3197* (BA, LIL, SI).

Oxypetalum humile (Morong) Hassl.
Sin.: *Ditassa humilis* Morong, *Gothofreda paraguayensis* (Schltr.) Kuntze, *Oxypetalum paraguayense* Schltr.
Ref.: Schulz, 1937; Meyer, 1943b, 1944; Fontella Pereira & Araujo Schwarz, 1983a.
Hábito: Hierba.
Status: Nativa.
Elevación: 0-500 m.
Prov.: CH, COR, FO, MI, SF.
Paises limítrofes: PA.
Ejemplar examinado: *Joergensen 2608* (LIL).

Oxypetalum incanum E. Fourn.
Ref.: Cáceres, 1989.
Hábito: Hierba.
Status: Nativa.
Elevación: 0-500 m.
Prov.: COR, MI.
Paises limítrofes: BR.
Ejemplar examinado: *Tressens 2818* (LIL).

Oxypetalum integrilobum E. Fourn. = **Oxypetalum crispum** Wight ex Hook. & Arn.
Ref.: Fontella Pereira & Araujo Schwarz, 1983b.

Oxypetalum joergensenii T. Mey.
Ref.: Meyer, 1943b, 1944.
Hábito: Hierba.
Status: Endémica.
Elevación: 0-500 m.
Prov.: COR, MI.
Ejemplar examinado: *Joergensen s.n.* (holotipo, BAB 31026).

Oxypetalum kingii S. Moore = **Tweedia echegarayi** (Hieron.) Malme
Ref.: Rua, 1989.

Oxypetalum kuntzei Schltr. = **Oxypetalum crispum** Wight ex Hook. & Arn.
Ref.: Fontella Pereira & Araujo Schwarz, 1983b.

Oxypetalum lynchianum T. Mey.
Ref.: Meyer, 1943b, 1944.
Hábito: Hierba.
Status: Endémica.
Elevación: 0-500 m.
Prov.: CH, COR.
Ejemplar examinado: *Schulz 1080* (LIL).

Oxypetalum macrolepis (Hook. & Arn.) Decne.
Sin.: *Tweedia macrolepis* Hook. & Arn.
Ref.: Malme, 1933a; Meyer, 1943b, 1944.
Hábito: Enredadera.
Status: Nativa.
Elevación: 0-500 m.
Prov.: CH, COR, MI, SF.
Paises limítrofes: BR, PA.
Ejemplar examinado: *Krapovickas 21725* (LIL).

Oxypetalum megapotamicum Spreng. = **Ditassa megapotamica** (Spreng.) Malme
Ref.: Meyer, 1944.

Oxypetalum microphyllum Hook. & Arn.
Sin.: *Oxypetalum multicaule* E. Fourn.
Ref.: Meyer, 1943b, 1944; Meyer & Bacigalupo, 1979.
Hábito: Hierba.
Status: Nativa.
Elevación: 0-500 m.
Prov.: COR, ER, MI.
Paises limítrofes: BR, PA.
Ejemplar examinado: *Cordini 31* (LIL).

Oxypetalum molle Hook. & Arn.
Sin.: *Oxypetalum nigrescens* E. Fourn., *Oxypetalum oliganthum* Malme, *Oxypetalum suaveolens* E. Fourn.
Ref.: Cáceres, 1989; Fontella Pereira et al., 1985.
Hábito: Enredadera.
Status: Nativa.
Elevación: 0-500 m.
Prov.: MI.
Paises limítrofes: BR.
Ejemplar citado: *Vanni y Cáceres 644** (CTES).

Oxypetalum mosenii (Malme) Malme = **Schistogyne mosenii** (Malme) T. Mey.
Ref.: Meyer, 1950a.

Oxypetalum multicaule E. Fourn. = **Oxypetalum microphyllum** Hook. & Arn.
Ref.: Meyer, 1943b.

Oxypetalum nigrescens E. Fourn. = **Oxypetalum molle** Hook. & Arn.
Ref.: Cáceres, 1989.

Oxypetalum niveum Griseb. = **Mitostigma niveum** (Griseb.) Griseb.
Ref.: Meyer, 1944.

Oxypetalum oblongifolium (Morong) Lillo = **Oxypetalum crispum** Wight ex Hook. & Arn.
Ref.: Fontella Pereira & Araujo Schwarz, 1983b.

Oxypetalum oliganthum Malme = **Oxypetalum molle** Hook. & Arn.
Ref.: Cáceres, 1989.

Oxypetalum ostenii Malme
Ref.: Malme, 1933a; Meyer, 1943b, 1944.
Hábito: Enredadera.
Status: Endémica.
Elevación: 0-500 m.
Prov.: MI.
Ejemplar citado: *Osten 8083** (MVM).

Oxypetalum pannosum Decne.
Ref.: Malme, 1933a; Meyer, 1943b, 1944; Fontella Pereira et al., 1985.
Hábito: Enredadera.
Status: Nativa.
Elevación: 0-500 m.
Prov.: COR, MI.
Países limítrofes: BR, PA, UR.
Ejemplar examinado: *Meyer 11682* (LIL).

Oxypetalum paraguayense Schltr. = **Oxypetalum humile** (Morong) Hassl.
Ref.: Meyer, 1943b.

Oxypetalum parviflorum (Decne.) Decne. var. **kulmannii** Hoehne
Ref.: Meyer, 1943b, 1944.
Hábito: Hierba.
Status: Nativa.
Elevación: 0-500 m.
Prov.: COR.
Países limítrofes: BR.
Ejemplar examinado: *Burkart 8066* (SI).

Oxypetalum parviflorum (Decne.) Decne. var. **parviflorum**
Sin.: *Schizostemma parviflorum* Decne.
Ref.: Schulz, 1937; Meyer, 1943b, 1944; Fontella Pereira et al., 1985.
Hábito: Hierba.
Status: Nativa.
Elevación: 0-500 m.
Prov.: CH.
Países limítrofes: BR, PA.
Ejemplar examinado: *Ibarrola 2600* (LIL).

Oxypetalum pratense Griseb. = **Oxypetalum crispum** Wight ex Hook. & Arn.
Ref.: Fontella Pereira & Araujo Schwarz, 1983b.

Oxypetalum proboscideum E. Fourn. = **Oxypetalum capitatum** Mart.
Ref.: Fontella Pereira et al., 1985.

Oxypetalum scalae Hicken = **Hickenia scalae** (Hicken) Lillo
Ref.: Lillo, 1919a.

Oxypetalum schulzii Malme
Ref.: Meyer, 1943b, 1944; Fabris, 1965a; Meyer & Bacigalupo, 1979.
Hábito: Hierba.
Status: Nativa.
Elevación: 0-500 m.
Prov.: BA, CH, CO, COR, ER, FO.
Países limítrofes: UR.
Ejemplar examinado: *Schulz 49* (LIL).

Oxypetalum solanoides Hook. & Arn.
Sin.: *Oxypetalum tenuiflorum* Griseb.
Ref.: Meyer, 1943b, 1944; Fabris, 1965a; Meyer & Bacigalupo, 1979.
Hábito: Hierba.
Status: Nativa.
Elevación: 0-500 m.
Prov.: BA, CH, CO, COR, ER, FO, SF.
Países limítrofes: BR, PA, UR.
Ejemplar examinado: *Burkart et al. 24892* (LIL, SI).

Oxypetalum spegazzinii Hauman ex Lillo = **Oxypetalum crispum** Wight ex Hook. & Arn.
Ref.: Fontella Pereira & Araujo Schwarz, 1983b.

Oxypetalum stipatum Malme
Ref.: Meyer, 1943b, 1944.
Hábito: Enredadera.
Status: Nativa.
Elevación: 0-500 m.
Prov.: COR, MI.
Países limítrofes: BR, PA.
Ejemplar examinado: *Montes 15488* (LIL).

Oxypetalum suaveolens E. Fourn. = **Oxypetalum molle** Hook. & Arn.
Ref.: Cáceres, 1989.

Oxypetalum suaveolens Speg., hom. illeg. = **Oxypetalum crispum** Wight ex Hook. & Arn.
Ref.: Fontella Pereira & Araujo Schwarz, 1983b.

Oxypetalum subcapitatum Malme
Ref.: Meyer, 1943b, 1944.
Hábito: Hierba.
Status: Nativa.
Elevación: 0-500 m.
Prov.: CH.
Países limítrofes: BO, PA.
Ejemplar examinado: *Joergensen 2611* (LIL).

Oxypetalum sublanatum Malme
Ref.: Meyer, 1943b, 1944; Fontella Pereira et al., 1985.
Hábito: Enredadera.
Status: Nativa.
Elevación: 0-500 m.
Prov.: MI.
Paises limítrofes: BR.
Ejemplar examinado: *Molfino s.n.* (LIL).

Oxypetalum tenuiflorum Griseb. = **Oxypetalum solanoides** Hook. & Arn.
Ref.: Meyer & Bacigalupo, 1979.

Oxypetalum variegatum Griseb. = **Morrenia variegata** (Griseb.) T. Mey. var. **variegata**
Ref.: Meyer, 1977a.

Oxystelma gilliesii (Hook. & Arn.) K. Schum. = **Philibertia gilliesii** Hook. & Arn.
Ref.: Holm, 1950.

Oxystelma vaileae Rusby = **Philibertia vaileae** (Rusby) Liede
Ref.: Liede, 1996.

Oxystelma violacea (Phil.) K. Schum. = **Philibertia gilliesii** Hook. & Arn.
Ref.: Holm, 1950.

Periploca virgata Poir. = [Metastelma virgatum (Poir.) Decne.]

Philibertia Kunth

Número de especies: 6, 2 especies endémicas.
Nota: Se siguió el criterio de Liede (1996) manteniendo a *Philibertia*, género del Nuevo Mundo, separado de *Sarcostemma*.

Philibertia albiflora Lillo ex T. Mey. = **Philibertia vaileae** (Rusby) Liede
Ref.: Liede, 1996.

Philibertia bonariensis (Hook. & Arn.) Malme = **Funastrum clausum** (Jacq.) Schltr.
Ref.: Meyer & Bacigalupo, 1979.

Philibertia campanulata (Lindl.) Nichols
Sin.: *Philibertia hypoleuca* Schltr., *Philibertia speciosa* Malme, *Philibertia splendens* Lillo, *Sarcostemma campanulatum* Lindl.
Ref.: Meyer, 1944; Pontiroli, 1983a; Holm, 1950.
Hábito: Enredadera.
Status: Nativa.
Elevación: 1500-2500 m.
Prov.: JU, TU.
Paises limítrofes: BO.
Ejemplar examinado: *Schreiter 8813* (LIL).

Philibertia canescens Decne. = **Philibertia gilliesii** Hook. & Arn.
Ref.: Ezcurra, inéd.a.

Philibertia exserta (Griseb.) Schltr. = **Funastrum gracile** (Decne.) Schltdl.
Ref.: Pontiroli, 1973.

Philibertia gilliesii Hook. & Arn.
Sin.: *Amblystigma pedunculare* Benth., *Oxystelma gilliesii* (Hook. & Arn.) K. Schum., *Oxystelma violacea* (Phil.) K. Schum., *Philibertia canescens* Decne., *Philibertia gilliesii* Hook. & Arn. var. *gracilis* (Don) T. Mey., *Philibertia gilliesii* Hook. & Arn. var. *grandiflora* (Hook.) T. Mey., *Philibertia gilliesii* Hook. & Arn. var. *mirabilis* T. Mey., *Philibertia gilliesii* Hook. & Arn. var. *parvicoronata* T. Mey., *Philibertia gilliesii* Hook. & Arn. var. *pubescens* Speg., *Philibertia gilliesii* Hook. & Arn. var. *vestita* Malme, *Philibertia gracilis* Don, *Philibertia grandiflora* Hook., *Philibertia grandiflora* Hook. f. *albida* Malme, *Philibertia incana* (Decne.) Malme, *Philibertia violacea* (Phil.) Schltr., *Sarcostemma donianum* Decne., *Sarcostemma gilliesii* (Hook. & Arn.) Decne., *Sarcostemma grandiflorum* (Hook.) Decne., *Sarcostemma incanum* Decne., *Zosima violacea* Phil.
Ref.: Meyer, 1943a; Holm, 1950; Pontiroli, 1983a.
Hábito: Enredadera.
Status: Nativa.
Elevación: 0-1000 m.
Prov.: BA, CA, CH, CHU, CO, COR, ER, FO, JU, LR, ME, RN, SA, SE, SJ, SL, TU.
Paises limítrofes: BO.
Ejemplar examinado: *Venturi 4939* (SI).

Philibertia gilliesii Hook. & Arn. var. *gracilis* (Don) T. Mey. = **Philibertia gilliesii** Hook. & Arn.
Ref.: Holm, 1950.

Philibertia gilliesii Hook. & Arn. var. *grandiflora* (Hook.) T. Mey. = **Philibertia gilliesii** Hook. & Arn.
Ref.: Holm, 1950.

Philibertia gilliesii Hook. & Arn. var. *mirabilis* T. Mey. = **Philibertia gilliesii** Hook. & Arn.
Ref.: Holm, 1950.

Philibertia gilliesii Hook. & Arn. var. *parvicoronata* T. Mey. = **Philibertia gilliesii** Hook. & Arn.
Ref.: Holm, 1950.

Philibertia gilliesii Hook. & Arn. var. *pubescens* Speg. = **Philibertia gilliesii** Hook. & Arn.
Ref.: Holm, 1950.

Philibertia gilliesii Hook. & Arn. var. *vestita* Malme = **Philibertia gilliesii** Hook. & Arn.
Ref.: Holm, 1950.

Philibertia gracilis Don = **Philibertia gilliesii** Hook. & Arn.
Ref.: Holm, 1950.

Philibertia grandiflora Hook. = **Philibertia gilliesii** Hook. & Arn.
Ref.: Holm, 1950.

Philibertia grandiflora Hook. f. *albida* Malme = **Philibertia gilliesii** Hook. & Arn.

Philibertia hypoleuca Schltr. = **Philibertia campanulata** (Lindl.) Nichols
Ref.: Pontiroli, 1983a.

Philibertia incana (Decne.) Malme = **Philibertia gilliesii** Hook. & Arn.
Ref.: Ezcurra, inéd.a.

Philibertia longifolia Arechav. = **Funastrum flavum** (Decne.) Malme
Ref.: Holm, 1950.

Philibertia lysimachoides (Wedd.) T. Mey.
Sin.: *Lucumia lysimachoides* Wedd., *Sarcostemma lysimachoides* (Wedd.) R.W. Holm
Ref.: Meyer, 1944; Holm, 1950; Pontiroli, 1983a.
Hábito: Hierba.
Status: Nativa.
Elevación: 2000-4000 m.
Prov.: JU, SA.
Países limítrofes: BO.
Ejemplar examinado: *Castillon 6891* (LIL).

[Philibertia picta Schltr.]
Ref.: Holm, 1950.
Nota: Taxón dudoso.

[Philibertia rotata Griseb.]
Nota: Taxón dudoso.

Philibertia schreiteri T. Mey.
Ref.: Meyer, 1943a, 1944; Pontiroli, 1983a.
Hábito: Enredadera.
Status: Endémica.
Elevación: 500-2500 m.
Prov.: JU, SA, TU.
Ejemplar examinado: *Schreiter 4540* (holotipo, LIL).

[Philibertia solanoides Kunth]
Ref.: Meyer & Bacigalupo, 1979.
Nota: Especie excluida de la flora argentina.

Philibertia speciosa Malme = **Philibertia campanulata** (Lindl.) Nichols.
Ref.: Holm, 1950.

Philibertia splendens Lillo = **Philibertia campanulata** (Lindl.) Nichols.
Ref.: Holm, 1950.

Philibertia stellaris Griseb. = **Funastrum flavum** (Decne.) Malme
Ref.: Meyer & Bacigalupo, 1979.

Philibertia stipitata Lillo
Sin.: *Sarcostemma stipitatum* (Lillo) R.W. Holm
Ref.: Meyer, 1943a, 1944; Pontiroli, 1983a.
Hábito: Enredadera.
Status: Endémica.
Elevación: 1500-2500 m.
Prov.: CA, JU, SA, TU.
Ejemplar examinado: *Lillo 2621* (holotipo, LIL).

Philibertia vaillei (Rusby) Liede
Sin.: *Orthetma vaillei* Rusby, *Philibertia albiflora* Lillo ex T. Mey., *Sarcostemma vaillei* (Rusby) R.W. Holm
Ref.: Meyer, 1944; Pontiroli, 1983a; Liede, 1996.
Hábito: Enredadera.
Status: Nativa.
Elevación: 500-2500 m.
Prov.: CA, JU, LR, SA, TU.
Países limítrofes: BO.
Ejemplar examinado: *Castillón 9463* (holotipo de *P. albiflora*, LIL).

Philibertia violacea (Phil.) Schltr. = **Philibertia gilliesii** Hook. & Arn.
Ref.: Holm, 1950.

Physianthus albens Hook., hom. illeg. = **Araujia hortorum** E. Fourn.
Ref.: Meyer & Bacigalupo, 1979.

Physianthus albens Mart. & Zucc. = **Araujia sericifera** Brot.
Ref.: Meyer, 1944.

Physianthus angustifolius Hook. & Arn. = **Araujia angustifolia** (Hook. & Arn.) Decne.
Ref.: Meyer & Bacigalupo, 1979.

Physianthus megapotamicus Spreng. = **Araujia megapotamica** (Spreng.) G. Don
Ref.: Meyer & Bacigalupo, 1979.

Pseudibatia australis Malme = **Matelea australis** (Malme) Pontiroli
Ref.: Pontiroli, 1983a.

Pseudibatia boliviensis Schltr. = **Gonolobus boliviensis** (Schltr.) T. Mey.
Ref.: Meyer, 1950a.

Pseudibatia foetida (Griseb.) Malme = **Gonolobus foetidus** Griseb.
Ref.: Meyer, 1944.

Pseudibatia friesii Malme = **Gonolobus friesii** (Malme) T. Mey.
Ref.: Meyer, 1944.

Pseudibatia hirta (Griseb.) Malme = **Gonolobus hirtus** Griseb. var. **hirtus**

Pseudibatia lanata (Griseb.) Malme = **Matelea hispida** (Hook. & Arn.) Bacigalupo
Ref.: Bacigalupo, 1996.

Pseudibatia stuckertii Malme = **Matelea hispida** (Hook. & Arn.) Bacigalupo
Ref.: Bacigalupo, 1996.

[Rhyssostelma nigricans Decne.]
Nota: Taxón dudoso.

Rojasia Malme

Número de especies: 1

Rojasia gracilis (Morong) Malme
Sin.: *Gothofredia gracilis* Morong
Ref.: Meyer, 1944.
Hábito: Enredadera.
Status: Nativa.
Elevación: 0-500 m.
Prov.: CH, FO.
Países limítrofes: PA.
Ejemplar examinado: *Joergensen 3190* (LIL).

Roulinia convolvulacea Decne. = **Telminostelma foetidum** (Cav.) Fontella & E.A. Schwarz
Ref.: Fontella Pereira & Araujo Schwarz, 1981.

Roulinia ekmanii Malme = **Telminostelma ekmanii** (Malme) Fontella & E.A. Schwarz
Ref.: Fontella Pereira & Araujo Schwarz, 1981.

Roulinia fluminensis Decne. = **Telminostelma foetidum** (Cav.) Fontella & E.A. Schwarz
Ref.: Fontella Pereira & Araujo Schwarz, 1981.

Roulinia montevidensis (Spreng.) Malme = **Telminostelma foetidum** (Cav.) Fontella & E.A. Schwarz
Ref.: Fontella Pereira & Araujo Schwarz, 1981.

Roulinia tamifolia (Hook. & Arn.) Decne. = **Telminostelma foetidum** (Cav.) Fontella & E.A. Schwarz
Ref.: Fontella Pereira et al., 1985.

Sarcostemma bonariense Hook. & Arn. = **Funastrum clausum** (Jacq.) Schltr.
Ref.: Meyer & Bacigalupo, 1979.

Sarcostemma campanulatum Lindl. = **Philibertia campanulata** (Lindl.) Nichols
Ref.: Pontiroli, 1983a.

Sarcostemma carpophylloides Morong = **Funastrum gracile** (Decne.) Schltdl.
Ref.: Meyer, 1944.

Sarcostemma clausum (Jacq.) Roem. & Schult. = **Funastrum clausum** (Jacq.) Schltr.
Ref.: Meyer & Bacigalupo, 1979.

Sarcostemma donianum Decne. = **Philibertia gilliesii** Hook. & Arn.
Ref.: Holm, 1950.

Sarcostemma flavum Decne. = **Funastrum flavum** (Decne.) Malme
Ref.: Meyer & Bacigalupo, 1979.

Sarcostemma gilliesii (Hook. & Arn.) Decne. = **Philibertia gilliesii** Hook. & Arn.
Ref.: Pontiroli, 1983a.

Sarcostemma gracile Decne. = **Funastrum gracile** (Decne.) Schltdl.
Ref.: Pontiroli, 1973.

Sarcostemma grandiflorum (Hook.) Decne. = **Philibertia gilliesii** Hook. & Arn.
Ref.: Holm, 1950.

Sarcostemma incanum Decne. = **Philibertia gilliesii** Hook. & Arn.
Ref.: Holm, 1950.

Sarcostemma lysimachoides (Wedd.) R.W. Holm = **Philibertia lysimachoides** (Wedd.) T. Mey.
Ref.: Liede, 1996.

Sarcostemma riparium Decne. = **Funastrum clausum** (Jacq.) Schltr.

Sarcostemma stipitatum (Lillo) R.W. Holm = **Philibertia stipitata** Lillo
Ref.: Liede, 1996.

Sarcostemma vaileae (Rusby) R.W. Holm = **Philibertia vaileae** (Rusby) Liede
Ref.: Liede, 1996.

Schistogyne Hook. & Arn.

Número de especies: 7, 3 especies endémicas.

[Schistogyne boliviensis Schltr.]
Ref.: Malme, 1933.
Nota: Especie excluida de la flora argentina.

Schistogyne decaisneana H. Karst.
Ref.: Malme, 1933a; Schulz, 1937, Meyer, 1944
Hábito: Enredadera
Status: Nativa.
Elevación: 0-500 m.
Prov.: CH, COR, FO, MI, SF.
Paises limítrofes: BR.
Ejemplar examinado: *Meyer 2572* (LIL).

Schistogyne fiebrigii Malme
Ref.: Meyer, 1970; Pontiroli, 1983a.
Hábito: Enredadera.
Status: Nativa.
Prov.: JU, SA.
Paises limítrofes: BO.
Ejemplar examinado: *Guaglianone 1831* (SI).

Schistogyne longipedunculata Malme
Ref.: Malme, 1933a; Meyer, 1944, 1977a.
Hábito: Enredadera.
Status: Endémica.
Elevación: 1500-2000 m.
Prov.: SA, TU.
Ejemplar examinado: *Venturi 1125* (LIL).

Schistogyne mosenii (Malme) T. Mey.
Sin.: *Calostigma mosenii* Malme, *Oxypetalum mosenii* (Malme) Malme
Ref.: Meyer, 1950a; Fontella Pereira et al., 1985.
Hábito: Enredadera.
Status: Nativa.
Elevación: 0-500 m.
Prov.: MI.
Paises limítrofes: BR.
Ejemplar examinado: *Schwarz 3888* (LIL).

Schistogyne pubescens Malme
Ref.: Malme, 1933a; Meyer, 1970; Pontiroli, 1983a.
Hábito: Enredadera.
Status: Endémica.
Elevación: 1000-1500 m.
Prov.: CA, JU, SA, SE, TU.
Ejemplar examinado: *Cabrera 30339* (SI).

Schistogyne sylvestris Hook. & Arn.
Sin.: *Schistogyne sylvestris* Hook. & Arn. var. *chacoensis* Malme
Ref.: Meyer, 1944; Fabris, 1965a; Meyer & Bacigalupo, 1979.
Hábito: Enredadera.
Status: Nativa.
Elevación: 0-500 m.
Prov.: BA, COR, ER, SF.
Países limítrofes: UR.
Ejemplar examinado: *Burkart 8229* (SI).

Schistogyne sylvestris Hook. & Arn. var. *chacoensis* Malme = **Schistogyne sylvestris** Hook. & Arn.
Ref.: Meyer & Bacigalupo, 1979.

Schistogyne tucumanensis T. Mey.
Ref.: Meyer, 1944; Ponturoli, 1983a.
Hábito: Enredadera.
Status: Endémica.
Elevación: 1000-2000 m.
Prov.: JU, TU.
Ejemplar examinado: *Venturi 1576* (holotipo, LIL).

Schizostemma parviflorum Decne. = **Oxypetalum parviflorum** (Decne.) Decne. var. **parviflorum**

Schubertia Mart.

Número de especies: 2

Schubertia grandiflora Mart. ex Zucc.
Sin.: *Araujia grandiflora* (Mart. ex Zucc.) Morong
Ref.: Malme, 1933a; Schulz, 1937; Meyer, 1944.
Hábito: Enredadera.
Status: Nativa.
Elevación: 0-500 m.
Prov.: CH, COR, FO, SF.
Países limítrofes: BR, PA.
Ejemplar examinado: *Meyer 22152* (LIL).

Schubertia schreiteri Descole & T. Mey.
Ref.: Meyer, 1944; Ponturoli, 1983a.
Hábito: Enredadera.
Status: Nativa.
Elevación: 0-1000 m.
Prov.: JU, SA.
Países limítrofes: BO.
Ejemplar examinado: *Schreiter 10835* (holotipo, LIL).

Tassadia Decne.

Número de especies: 1

Tassadia subulata (Vell.) Fontella & E.A. Schwarz
Sin.: *Amphistelma aphyllum* (Vell.) E. Fourn., *Amphistelma melanthum* (Decne.) E. Fourn., *Cynanchum aphyllum* Vell., *Cynanchum melanthum* (Decne.) T. Mey., *Metastelma aphyllum* (Vell.) Decne., *Orthosia aphylla* (Vell.) Malme, *Orthosia melantha* (Decne.) Malme, *Vincetoxicum melanthum* Decne.
Ref.: Meyer, 1944; Fontella Pereira et al., 1985.
Hábito: Enredadera.
Status: Nativa.
Elevación: 0-500 m.
Prov.: CH, FO, MI.
Países limítrofes: BR, PA.
Ejemplar examinado: *Meyer 218* (LIL).

Telminostelma E. Fourn.

Número de especies: 2

Telminostelma ekmanii (Malme) Fontella & E.A. Schwarz
Sin.: *Cynanchum ekmanii* (Malme) Sundell, *Roulinia ekmanii* Malme
Ref.: Malme, 1933a; Meyer, 1950a; Fontella Pereira & Araujo Schwarz, 1981.
Hábito: Enredadera.
Status: Nativa.
Elevación: 0-500 m.
Prov.: ME.
Países limítrofes: BR, PA.
Ejemplar examinado: *Bertoni 3368* (LIL).

Telminostelma foetidum (Cav.) Fontella & E.A. Schwarz
Sin.: *Asclepias foetida* Cav., *Cynanchum montevidense* Spreng., *Cynanchum tamifolium* Hook. & Arn., *Roulinia convolvulacea* Decne., *Roulinia fluminensis* Decne., *Roulinia montevidensis* (Spreng.) Malme, *Roulinia tamifolia* (Hook. & Arn.) Decne.
Ref.: Meyer, 1944; Meyer & Bacigalupo, 1979; Fontella Pereira & Araujo Schwarz, 1981.
Hábito: Enredadera.
Status: Nativa.
Elevación: 0-500 m.
Prov.: BA, CA, CH, CO, COR, ER, FO, JU, LR, SA, SE, SF, TU.
Países limítrofes: BR, PA, UR.
Ejemplar examinado: *Burkart 7008* (SI).

Turrigera halophila Griseb. = **Tweedia brunonis** Hook. & Arn.
Ref.: Rua, 1989.

Turrigera inconspicua Decne. = **Tweedia brunonis** Hook. & Arn.
Ref.: Rua, 1989.

Tweedia Hook. & Arn.

Número de especies: 4, 3 especies endémicas.

Tweedia aucaensis G.H. Rua
Ref.: Rua, 1989; Ezcurra, inéd.a.
Hábito: Hierba.
Status: Endémica.
Elevación: 1000-3000 m.
Prov.: ME, NE.
Ejemplar examinado: *Mallo s.n.* (holotipo, BAA 18511).

Tweedia australis (Malme) C. Ezcurra
Sin.: *Metastelma australe* Malme, *Tweedia odonellii* T. Mey.
Ref.: Meyer, 1950a; Rua, 1989; Ezcurra, 1995, inéd.a.
Hábito: Hierba o subarbusto.
Status: Endémica.
Prov.: CHU, ME, NE, RN, SC.
Ejemplar examinado: *O'Donell 3496* (holotipo de T. odonellii, LIL).

Tweedia brunonis Hook. & Arn.
Sin.: *Gothofreda brunonis* (Hook. & Arn.) Kuntze, *Oxypetalum brunonis* (Hook. & Arn.) Decne., *Turrigera halophila* Griseb., *Turrigera inconspicua* Decne.

Ref.: Meyer, 1944; Rua, 1989; Ezcurra, inéd.a.
Hábito: Enredadera.
Status: Nativa.
Elevación: 0-1000 m.
Prov.: BA, CA, CO, ER, LP, LR, ME, NE, RN, SA, SE, SF, SJ, SL, TU.
Paises limítrofes: BO, UR.
Ejemplar examinado: *Venturi 733* (LIL).

Tweedia coerulea D. Don = [Oxypetalum coeruleum (D. Don) Decne.]
Ref.: Rua, 1989.

Tweedia echegarayi (Hieron.) Malme
Sin.: *Oxypetalum echegarayi* Hieron., *Oxypetalum kingii* S. Moore
Ref.: Meyer, 1944; Rua, 1989.
Hábito: Hierba o subarbusto.
Status: Endémica.
Elevación: 2000-2500 m.
Prov.: ME, SJ.
Ejemplar examinado: *Kurtz 9582* (LIL).

Tweedia macrolepis Hook. & Arn. = **Oxypetalum macrolepis** (Hook. & Arn.) Decne.
Ref.: Meyer, 1943b.

Tweedia odonellii T. Mey. = **Tweedia australis** (Malme) C. Ezcurra
Ref.: Ezcurra, 1995.

Tweedia versicolor Hook. = [Oxypetalum coeruleum (D. Don) Decne.]
Ref.: Rua, 1989.

Vincetoxicum bulligerum Speg. = **Cynanchum bulligerum** (Speg.) Lillo
Ref.: Ezcurra, inéd.a.

Vincetoxicum melanthum Decne. = **Tassadia subulata** (Vell.) Fontella & E.A. Schwarz
Ref.: Fontella Pereira et al., 1985.

Vincetoxicum patagonicum (Phil.) Kuntze = **Cynanchum nummulariifolium** Hook. & Arn. var. **nummulariifolium**
Ref.: Ezcurra, inéd.a.

Widgrenia Malme

Número de especies: 1

Widgrenia corymbosa Malme
Sin.: *Melinia corymbosa* (Malme) Fontella & Farinaccio, *Melinia iberae* J.L. Fontana
Ref.: Meyer, 1947a; Fontana, 1990; Krapovickas & Cáceres, 1990.
Status: Nativa.
Elevación: 0-500 m.
Prov.: COR.
Paises limítrofes: BR, PA.
Ejemplar examinado: *Meyer 6214* (LIL).

Zosima violacea Phil. = **Philibertia gilliesii** Hook. & Arn.
Ref.: Holm, 1950; Liede, 1996.

ASTERACEAE

222 géneros, 1490 especies; 387 especies, 1 subespecie, 32 variedades y 1 forma endémicas.

Tribu Anthemideae: S. E. Freire y L. Ariza Espinar.
Tribu Arctoteae: G. Delucchi y L. Ariza Espinar.
Tribu Astereae: G. Sancho y L. Ariza Espinar. Subtribu Baccharinae: D. A. Giuliano y L. Ariza Espinar.
Tribu Calenduleae: G. Delucchi y L. Ariza Espinar.
Tribu Cardueae: G. Delucchi y L. Ariza Espinar.
Tribu Eupatorieae: A. L. Cabrera y S. E. Freire.
Tribu Helenieae: L. Katinas y L. Ariza Espinar.
Tribu Heliantheae: A. A. Sáenz.
Tribu Inuleae: S. E. Freire.
Tribu Lactuceae: E. Urtubey y L. Ariza Espinar; género *Hieracium*: C. Ruggiero y L. Ariza Espinar.
Tribu Liabeae. A.L. Cabrera y L. Iharlegui.
Tribu Mutisieae. Subtribu Barnadesiinae: E. Urtubey. Subtribu Gochnatiinae: S. E. Freire, género *Gochnatia*: G. Sancho. Subtribu Mutisiinae: L. Katinas. Subtribu Nassauviinae: L. Katinas.
Tribu Senecioneae: A. L. Cabrera y L. Iharlegui.
Tribu Vernonieae: A. L. Cabrera y S. E. Freire.

Abrotanella (Gaudich.) Cass. Anthemideae.

Número de especies: 4, 1 especie endémica.

Abrotanella diemii Cabrera
Ref.: Cabrera, 1971a; Swenson, 1995; Ariza Espinar, 1997b.
Hábito: Hierba.
Status: Endémica.
Elevación: ca. 1600 m.
Prov.: NE.
Ejemplar examinado: *Diem 956* (holotipo, LP).

Abrotanella emarginata (Cass. ex Gaudich.) Cass.
Sin.: *Oligosporus emarginatus* Cass. ex Gaudich.
Ref.: Cabrera, 1971a; Swenson, 1995, Ariza Espinar, 1997b.
Hábito: Hierba.
Status: Nativa.
Elevación: 0-500 m.
Prov.: SC, TF.
Paises limítrofes: CH.
Ejemplar examinado: *Moore 1921* (LP)

[Abrotanella linearifolia A. Gray]
Ref.: Swenson, 1995.
Nota: Especie excluida de la flora argentina.

[Abrotanella submarginata A. Gray]
Ref.: Cabrera, 1971a; Swenson, 1995.
Nota: Especie excluida de la flora argentina.

Abrotanella trichoachenia Cabrera
Ref.: Cabrera, 1971a; Swenson, 1995; Ariza Espinar, 1997b.
Hábito: Hierba.
Status: Nativa.
Elevación: 1500-2000 m.
Prov.: NE, RN.
Paises limítrofes: CH.
Ejemplar examinado: *Diem 123* (LP)

Abrotanella trilobata Swenson
Ref.: Cabrera, 1971a, Swenson, 1995, Ariza Espinar, 1997b
Hábito: Hierba.
Status: Nativa.
Elevación: 500-1000 m.
Prov.: TF.
Paises limítrofes: CH.
Ejemplar examinado: *Moore 1976* (LP).

Acanthophyllum axillare (Lag. ex Lindl.) Hook. & Arn. = **Nassauvia axillaris** (Lag. ex Lindl.) D. Don
Ref.: Cabrera, 1982

Acanthophyllum rosulatum Hook. & Arn. = **Nassauvia glomerulosa** (Lag. ex Lindl.) D. Don
Ref.: Cabrera, 1982

Acanthospermum Schrank. Heliantheae.

Número de especies: 2

Acanthospermum australe (Loefl.) Kuntze
Sin.: *Acanthospermum brasilianum* Schrank, *Acanthospermum hirsutum* DC., *Acanthospermum xanthioides* (Kunth) DC., *Centrospermum xanthioides* Kunth, *Melampodium australe* Loefl., *Orcva adhaerens* Vell.
Ref.: Cabrera, 1963a, 1974a.
Hábito: Hierba.
Status: Nativa.
Elevación: 0-500 m.
Prov.: BA, ER, COR, MI, SF.
Paises limítrofes: BO, BR, PA, UR.
Ejemplar examinado: *Cabrera 12427* (LP).

Acanthospermum brasilianum Schrank = **Acanthospermum australe** (Loefl.) Kuntze
Ref.: Cabrera, 1963a, 1974a.

Acanthospermum hirsutum DC. = **Acanthospermum australe** (Loefl.) Kuntze
Ref.: Cabrera, 1963a, 1974a.

Acanthospermum hispidum DC.
Ref.: Cabrera, 1963a, 1974a, 1978.
Hábito: Hierba.
Status: Nativa.
Elevación: 0-2500 m.
Prov.: BA, CA, CH, CO, COR, ER, FO, JU, LP, LR, ME, MI, SA, SE, SF, SJ, SL, TU.
Paises limítrofes: BO, BR, PA, UR.
Ejemplar examinado: *Cabrera et al. 15511* (LP).

Acanthospermum xanthioides (Kunth) DC. = **Acanthospermum australe** (Loefl.) Kuntze
Ref.: Cabrera, 1963a, 1974a.

Acanthostyles buniifolius (Hook. & Arn.) R.M. King & H. Rob. = **Eupatorium buniifolium** Hook. & Arn. var. **buniifolium**

Acanthostyles saucechicoënse (Hieron.) R.M. King & H. Rob. = **Eupatorium buniifolium** Hook. & Arn. var. **buniifolium**

Acanthoxanthium spinosum (L.) E. Fourn. = **Xanthium spinosum** L. var. **spinosum**
Ref.: Cabrera, 1963a, 1971c, 1974a, 1978.

Achillea L. Anthemideae.

Número de especies: 1

Achillea lanulosa Nutt. = **Achillea millefolium** L.
Ref.: Bremer & Humphries, 1993.

Achillea millefolium L.
Sin.: *Achillea lanulosa* Nutt., *Achillea sudetica* Opiz
Ref.: Cabrera, 1971a, Moore, 1983, Bremer & Humphries, 1993; Ariza Espinar, 1997
Hábito: Hierba.
Status: Adventicia.
Elevación: 0-1000 m.
Prov.: BA, CHU, CO, LR, NE, RN, SA, SC, SF, TF, TU.
Paises limítrofes: BR, CH, UR.
Ejemplar examinado: *Cabrera 851* (LP).

Achillea sudetica Opiz. = **Achillea millefolium** L.
Ref.: Bremer & Humphries, 1993.

[Achillea tomentosa L.]
Ref.: Cabrera, 1971a.
Nota: Cita dudosa para la flora argentina.

Achyrocline DC. Inuleae.

Número de especies: 8

Achyrocline alata (Kunth) DC.
Sin.: *Achyrocline alata* (Kunth) DC. var. *vautheriana* (DC.) Baker, *Achyrocline argentina* O. Hoffm., *Achyrocline flavescens* Griseb., *Achyrocline pterocaula* DC., *Achyrocline vautheriana* DC., *Gnaphalium alatum* Kunth
Ref.: Cabrera, 1963a, 1974a, 1978; Giangualani, 1976; Freire, 1995.
Hábito: Subarbusto.
Status: Nativa.
Elevación: 0-500 y 1500-2800 m.
Prov.: BA, CA, CO, COR, ER, JU, LR, SA, SL, TU.
Paises limítrofes: BR, PA, UR.
Ejemplar examinado: *Krapovickas et al. 24739* (LP).

Achyrocline alata (Kunth) DC. var. *vautheriana* (DC.) Baker = **Achyrocline alata** (Kunth) DC.
Ref.: Freire, 1995.

Achyrocline argentina O. Hoffm. = **Achyrocline alata** (Kunth) DC.
Ref.: Giangualani, 1976.

Achyrocline citrina Griseb. = **Achyrocline flaccida** (Weinm.) DC.
Ref.: Cabrera, 1978.

Achyrocline flaccida (Weinm.) DC.
Sin.: *Achyrocline citrina* Griseb., *Gnaphalium flaccidum* Weinm.
Ref.: Giangualani, 1976, Cabrera, 1978, Freire, 1995.
Hábito: Subarbusto.
Status: Nativa.
Elevación: 500-3500 m.

Prov.: COR, ER, JU, LR, MI, SA.
Paises limítrofes: BO, BR.
Ejemplar examinado: *Cabrera et al. 16903* (LP).

Achyrocline flavescens Griseb. = **Achyrocline alata** (Kunth) DC.
Ref.: Giangualani, 1976.

Achyrocline hyperchlora Blake
Ref.: Giangualani, 1976; Cabrera, 1978; Freire, 1995.
Hábito: Subarbusto.
Status: Nativa.
Elevación: 1500 m.
Prov.: CA, JU, SA, TU.
Paises limítrofes: BO.
Ejemplar examinado: *Cabrera 2946* (LP).

[Achyrocline mathiolaeifolia DC.]
Ref.: Giangualani, 1976.
Nota: Cita dudosa para la flora argentina.

Achyrocline polycephala Rusby = **Achyrocline tomentosa** Rusby
Ref.: Giangualani, 1976.

Achyrocline pterocaula DC. = **Achyrocline alata** (Kunth) DC.
Ref.: Giangualani, 1976.

Achyrocline ramosissima (Sch. Bip.) Rusby
Sin: *Gnaphalium ramosissimum* Sch. Bip.
Ref.: Giangualani, 1976; Cabrera, 1978; Freire, 1995.
Hábito: Subarbusto.
Status: Nativa.
Elevación: 2000-4000 m.
Prov.: COR, JU, SA, TU.
Paises limítrofes: BO.
Ejemplar examinado: *Cabrera et al. 19869* (LP).

Achyrocline rupestris Cabrera
Ref.: Cabrera, 1978; Freire, 1995.
Hábito: Subarbusto.
Status: Nativa.
Elevación: 3000-4500 m.
Prov.: CA, CO, JU, SA, TU.
Ejemplar examinado: *Cabrera 12134* (LP).

Achyrocline satureioides (Lam.) DC.
Sin.: *Achyrocline vargasiana* DC., *Gnaphalium satureioides* Lam.
Ref.: Cabrera, 1963a, 1974a; Giangualani, 1976; Freire, 1995.
Hábito: Subarbusto.
Status: Nativa.
Elevación: 0-1500 m.
Prov.: BA, CA, CH, CO, COR, ER, JU, LP, MI, SA, SE, SL, TU.
Paises limítrofes: BO, BR, PA, UR.
Ejemplar examinado: *Cabrera 10982* (LP).

Achyrocline tomentosa Rusby
Sin.: *Achyrocline polycephala* Rusby
Ref.: Giangualani, 1976; Cabrera, 1978; Freire, 1995.
Hábito: Subarbusto.
Status: Nativa.
Elevación: 500-3500 m.
Prov.: CA, CO, COR, JU, LR, MI, ME, SA, TU.
Paises limítrofes: BO, BR, CH.
Ejemplar examinado: *Cabrera y Fabris 20036* (LP).

Achyrocline vargasiana DC. = **Achyrocline satureioides** (Lam.) DC.
Ref.: Freire, 1995.

Achyrocline vautheriana DC. = **Achyrocline alata** (Kunth) DC.
Ref.: Freire, 1995.

Achyrocline venosa Rusby
Ref.: Giangualani, 1976; Cabrera, 1978; Freire, 1995.
Hábito: Subarbusto.
Status: Nativa.
Elevación: 1500-3000 m.
Prov.: CO, JU, TU.
Paises limítrofes: BO.
Ejemplar examinado: *Cabrera et al. 16601* (LP).

Achyropappus neo-mexicanus (A. Gray) Rydb. = **Schkuhria multiflora** Hook. & Arn.
Ref.: Heiser, 1945; Cabrera, 1978; Petenatti & Ariza Espinar, 1997.

Achyropappus schkuhrioides D. Don ex Hook. & Arn., hom. illeg. = **Schkuhria multiflora** Hook. & Arn.
Ref.: Heiser, 1945; Cabrera, 1978; Petenatti & Ariza Espinar, 1997.

Achyrophorus acaulis J. Rémy = **Hypochaeris acaulis** (J. Rémy) Britton
Ref.: Cabrera 1971a.

Achyrophorus albiflorus Sch. Bip. = **Hypochaeris sessiliflora** Kunth
Ref.: Bortiri, 1997.

Achyrophorus andinus DC. = **Hypochaeris arenaria** Gaudich. var. **andina** (DC.) Cabrera
Ref.: Cabrera, 1971a.

Achyrophorus araucanus Phil. = **Hypochaeris tenuifolia** (Hook. & Arn.) Griseb. var. **eurylepis** (Phil.) Cabrera
Ref.: Cabrera, 1971a.

Achyrophorus arenarius (Gaudich.) DC. = **Hypochaeris arenaria** Gaudich. var. **arenaria**
Ref.: Cabrera, 1971a.

Achyrophorus brasiliensis (Less.) Sch. Bip. = **Hypochaeris chillensis** (Kunth) Hieron.
Ref.: Cabrera, 1978.

Achyrophorus brasiliensis (Less.) Sch. Bip. = **Hypochaeris brasiliensis** (Less.) Benth. & Hook. f. ex Griseb.
Ref.: Cabrera, 1963a.

Achyrophorus chilensis Sch. Bip. = **Hypochaeris chillensis** (Kunth) Hieron.
Ref.: Cabrera, 1978.

Achyrophorus chillensis (Kunth) Sch. Bip. = **Hypochaeris chillensis** (Kunth) Hieron.
Ref.: Cabrera, 1978.

Achyrophorus chondrilloides A. Gray = **Hypochaeris chondrilloides** (A. Gray) Cabrera
Ref.: Cabrera, 1963a

Achyrophorus clarionoides J. Rémy = **Hypochaeris tenuifolia** (Hook. & Arn.) Griseb. **clarionoides** (J. Rémy) Bortiri
Ref.: Bortiri, 1997.

Achyrophorus coronopifolius Sch. Bip. = **Hypochaeris incana** (Hook. & Arn.) Macloskie var. **integrifolia** (Sch. Bip. ex Walp.) Cabrera
Ref.: Cabrera, 1963a.

Achyrophorus coronopifolius Sch. Bip. var. *integrifolius* Sch. Bip. ex Walp. = **Hypochaeris incana** (Hook. & Arn.) Macloskie var. **integrifolia** (Sch. Bip. ex Walp.) Cabrera
Ref.: Cabrera, 1963a

Achyrophorus deserticola Phil. = **Hypochaeris chondrilloides** (A. Gray) Cabrera
Ref.: Cabrera, 1963a.

Achyrophorus elatus Wedd. = **Hypochaeris elata** (Wedd.) Griseb.
Ref.: Cabrera, 1978.

Achyrophorus glaucus Phil. = **Hypochaeris chondrilloides** (A. Gray) Cabrera
Ref.: Cabrera, 1963a.

Achyrophorus graminifolius Sch. Bip. ex Walp. = **Hypochaeris tenuifolia** (Hook. & Arn.) Griseb. var. **linearifolia** (DC.) Bortiri
Ref.: Bortiri, 1997.

Achyrophorus humboldtii Sch. Bip. = **Hypochaeris sessiliflora** Kunth
Ref.: Bortiri, 1997.

Achyrophorus humilis Phil. = **Hypochaeris arenaria** Gaudich. var. **arenaria**
Ref.: Cabrera, 1971a.

Achyrophorus incana (Hook. & Arn.) Sch. Bip. = **Hypochaeris incana** (Hook. & Arn.) Macloskie var **incana**
Ref.: Cabrera, 1971a.

Achyrophorus leucanthus Speg. = **Hypochaeris incana** (Hook. & Arn.) Macloskie var. **leucantha** (Speg.) Cabrera
Ref.: Cabrera, 1971a.

Achyrophorus meyenianus (Walp.) Walp. = **Hypochaeris meyeniana** (Walp.) Griseb. var. **meyeniana**
Ref.: Cabrera, 1978.

Achyrophorus meyenianus (Walp.) Walp. var. *elatus* Wedd. = **Hypochaeris sessiliflora** Kunth
Ref.: Bortiri, 1997.

Achyrophorus microcephalus Sch. Bip. = **Hypochaeris microcephala** (Sch. Bip.) Cabrera var. **microcephala**
Ref.: Cabrera, 1963a.

Achyrophorus microphyllus J. Rémy = **Hypochaeris tenuifolia** (Hook. & Arn.) Griseb. var. **clarionoides** (J. Rémy) Bortiri
Ref.: Bortiri, 1997.

Achyrophorus montanus Phil. = **Hypochaeris montana** (Phil.) Reiche
Ref.: Cabrera, 1971a.

Achyrophorus odoratus (Poepp.) Walp. = **Hypochaeris tenuifolia** (Hook. & Arn.) Griseb. var. **eurylepis** (Phil.) Cabrera
Ref.: Cabrera, 1971a.

Achyrophorus palustris Phil. = **Hypochaeris palustris** (Phil.) De Wild.
Ref.: Cabrera, 1971a.

Achyrophorus petiolaris (Hook. & Arn.) DC. = **Hypochaeris petiolaris** (Hook. & Arn.) Griseb.
Ref.: Cabrera, 1963a.

Achyrophorus quitensis Sch. Bip. = **Hypochaeris sessiliflora** Kunth
Ref.: Bortiri, 1997.

Achyrophorus quitensis Sch. Bip. var. *sonchoides* (Kunth) Wedd. = **Hypochaeris sessiliflora** Kunth
Ref.: Bortiri, 1997.

Achyrophorus sagittatus Phil. = **Hypochaeris chillensis** (Kunth) Hieron.
Ref.: Cabrera, 1976b, 1978.

Achyrophorus setosus Wedd. = **Hypochaeris echegarayi** Hieron.
Ref.: Cabrera, 1978.

Achyrophorus sessiliflorus (Kunth) DC. = **Hypochaeris sessiliflora** Kunth
Ref.: Bortiri, 1997.

Achyrophorus stenocephalus A. Gray ex Wedd. = **Hypochaeris taraxacoides** (Walp.) Benth. & Hook. f.
Ref.: Cabrera, 1978.

Achyrophorus taraxacoides Walp. = **Hypochaeris taraxacoides** (Walp.) Benth. & Hook. f.
Ref.: Cabrera, 1978.

Achyrophorus tenerifolius J. Rémy = **Hypochaeris tenerifolia** (J. Rémy) Dusén
Ref.: Cabrera, 1971a.

Achyrophorus tenuifolius (Hook. & Arn.) DC. = **Hypochaeris tenuifolia** (Hook. & Arn.) Griseb. var. **tenuifolia**
Ref.: Cabrera, 1971a.

Achyrophorus tenuifolius (Hook. & Arn.) DC. var. *linearifolius* DC. = **Hypochaeris tenuifolia** (Hook. & Arn.) Griseb. var. **linearifolia** (DC.) Bortiri
Ref.: Bortiri, 1997.

Achyrophorus tenuifolius (Hook. & Arn.) DC. var. *gayanus* DC. = **Hypochaeris gayana** (DC.) Cabrera
Ref.: Cabrera, 1963a, 1971a.

Achyrophorus variegatus (Lam.) Sch. Bip. = **Hypochaeris variegata** (Lam.) Baker
Ref.: Cabrera, 1974a.

Achyrophorus webbii Sch. Bip. = **Hypochaeris arenaria** (Sch. Bip.) Gaudich. var. **arenaria**
Ref.: Cabrera, 1971a.

Acmella Rich. ex Pers. Heliantheae.

Número de especies: 11, 2 especies endémicas.

Acmella alpestris (Griseb.) R.K. Jansen
Sin.: *Spilanthes alpestris* Griseb.
Ref.: Jansen, 1985.
Hábito: Hierba.
Status: Endémica.
Elevación: 1000-3500 m.
Prov.: CA, CH, JU, SA, SE, TU.
Ejemplar examinado: *Venturi 7354* (LIL, LP).

Acmella bellidioides (Sm.) R.K. Jansen
Sin.: *Ceratocephalus arnicoides* (DC.) Kuntze, *Rudbeckia bellidioides* Sm., *Spilanthes arnicoides* DC., *Spilanthes arnicoides* DC. f. *setosa* Chodat, *Spilanthes arnicoides* DC. var. *intermedia* Chodat, *Spilanthes bellidioides* (Sm.) Cabrera, *Spilanthes blepharicarpa* DC., *Spilanthes doronicoides* DC., *Spilanthes grandis* DC., *Spilanthes grisea* (Chodat) A.H. Moore var. *intermedia* (Chodat) A.H. Moore, *Spilanthes grisea* (Chodat) A.H. Moore var. *micra* A.H. Moore, *Spilanthes grisea* (Chodat) A.H. Moore var. *setosa* (Chodat) A.H. Moore, *Spilanthes longifolia* DC., *Spilanthes sphaerocephala* DC.
Ref.: Jansen, 1985.
Hábito: Hierba.
Status: Nativa.
Elevación: 1000-1500 m.
Prov.: BA, CH, COR, ER, MI, SF.
Paises limítrofes: BR, PA.
Ejemplar examinado: *Burkart y Troncoso 28086* (CTES, LP, SI).

Acmella ciliata (Kunth) Cass.
Sin.: *Ceratocephalus ciliatus* (Kunth) Kuntze, *Ceratocephalus fimbriatus* (Kunth) Kuntze, *Ceratocephalus poeppigii* (DC.) Kuntze, *Spilanthes ciliata* Kunth, *Spilanthes fimbriata* Kunth, *Spilanthes melampodioides* Gardner, *Spilanthes poeppigii* DC., *Spilanthes popayanensis* Hieron.
Ref.: Jansen, 1985.
Hábito: Hierba.
Status: Nativa.
Elevación: 2500-3000 m.
Prov.: JU.
Paises limítrofes: BO, BR.
Ejemplar examinado: *Cabrera 15831* (LP).

Acmella decumbens (Sm.) R.K. Jansen var. **affinis** (Hook. & Arn.) R.K. Jansen
Sin.: *Spilanthes affinis* Hook. & Arn., *Spilanthes americana* (L.f.) Hieron. var. *stolonifera* (DC.) A.H. Moore f. *ciliatifolia* A.H. Moore, *Spilanthes eurycarena* A.H. Moore, *Spilanthes micralloeophylla* A.H. Moore
Ref.: Jansen, 1985.
Hábito: Hierba.
Status: Nativa.
Elevación: 0-500 m.
Prov.: BA, CA, CO, JU, LP, LR, SL, TU.
Ejemplar examinado: *Zardini et al. 168* (LP).

Acmella decumbens (Sm.) R.K. Jansen var. **decumbens**
Sin.: *Ceratocephalus decumbens* (Sm.) Kuntze, *Ceratocephalus decumbens* (Sm.) Kuntze var. *macropoda* (DC.) Kuntze, *Rudbeckia decumbens* Sm., *Spilanthes americana* (L.f.) Hieron. var. *stolonifera* (DC.) A.H. Moore, *Spilanthes arnicoides* DC. var. *macropoda* (DC.) Baker, *Spilanthes decumbens* (Sm.) A.H. Moore, *Spilanthes decumbens* (Sm.) A.H. Moore var. *macropoda* (DC.) A.H. Moore, *Spilanthes helenioides* Hook. & Arn., *Spilanthes macropoda* DC., *Spilanthes stolonifera* DC.
Ref.: Jansen, 1985.
Hábito: Hierba.
Status: Nativa.
Elevación: 0-500 m.
Prov.: BA, ER.
Paises limítrofes: BR, UR.
Ejemplar examinado: *Hurrel et al. 2879* (LP).

Acmella glaberrima (Hassl.) R.K. Jansen
Sin.: *Spilanthes glaberrima* (Hassl.) R.K. Jansen
Ref.: Jansen, 1985; Matthei & Marticorena, 1990.
Hábito: Hierba.
Status: Nativa.
Elevación: 0-500 m.
Prov.: CH, COR, FO, SF.
Paises limítrofes: CH, PA
Ejemplar examinado: *Burkart 5718* (SI).

Acmella grisea (Chodat) R.K. Jansen
Sin.: *Spilanthes arnicoides* DC. f. *grisea* Chodat, *Spilanthes arnicoides* DC. var. *grisea* (Chodat) Chodat, *Spilanthes grisea* (Chodat) A.H. Moore
Ref.: Jansen, 1985.
Hábito: Hierba.
Status: Nativa.
Elevación: 0-500 m.
Prov.: COR, MI.
Paises limítrofes: BR, PA, UR.
Ejemplar examinado: *Montes 12331* (LP).

Acmella hirta Lag. = **Jaegeria hirta** (Lag.) Less.
Ref.: Torres, 1968; Cabrera, 1978.

Acmella leptophylla (DC.) R.K. Jansen
Sin.: *Spilanthes arnicoides* DC. f. *minor* Chodat, *Spilanthes arnicoides* DC. f. *nervosa* Chodat, *Spilanthes arnicoides* DC. var. *leptophylla* (DC.) Baker, *Spilanthes decumbens* (Sm.) A.H. Moore var. *leptophylla* (DC.) A.H. Moore, *Spilanthes grisea* (Chodat) A.H. Moore var. *chodatana* A.H. Moore, *Spilanthes leptophylla* DC.
Ref.: Jansen, 1985.
Hábito: Hierba.
Status: Nativa.
Elevación: 0-500 m.
Prov.: MI.
Paises limítrofes: BR, PA.
Ejemplar examinado: *Montes 27615* (LP).

Acmella mutisii (Kunth) Cass. = **Acmella oppositifolia** (Lam.) R.K. Jansen
Ref.: Jansen, 1985.

Acmella occidentalis (Willd.) Rich. = **Acmella oppositifolia** (Lam.) R.K. Jansen
Ref.: Jansen, 1985.

Acmella oppositifolia (Lam.) R.K. Jansen
Sin.: *Acmella mutisii* (Kunth) Cass., *Acmella occidentalis* (Willd.) Rich., *Anthemis occidentalis* Willd., nom. superfl., *Anthemis oppositifolia* Lam., *Ceratocephalus americanus* (L.f.) Kuntze, *Spilanthes americana* (L.f.) Hieron., *Spilanthes mutisii* Kunth, *Spilanthes oppositifolia* (Lam.) D'Arcy
Ref.: Cabrera, 1978; Jansen, 1985.
Hábito: Hierba.
Status: Nativa.
Elevación: 0-3000 m.
Prov.: JU, SA.
Paises limítrofes: BO, PA.
Ejemplar examinado: *Cabrera 4570* (LP).

Acmella psilocarpa R.K. Jansen
Ref.: Jansen, 1985.
Hábito: Hierba.
Status: Endémica.
Elevación: 0-500 m.
Prov.: ER.
Ejemplar examinado: *Cabrera 3977* (holotipo, LP).

Acmella pusilla (Hook. & Arn.) R.K. Jansen
Sin.: *Spilanthes americana* (L.f.) Hieron. var. *stolonifera* (DC.) A.H. Moore f. *longiinternodiata* A.H. Moore, *Spilanthes pusilla* Hook. & Arn., *Spilanthes stolonifera* DC. var. *pusilla* (Hook. & Arn.) Baker
Ref.: Jansen, 1985.
Hábito: Hierba.
Status: Nativa.
Elevación: 500-1000 m.
Prov.: BA, CH, COR, ER, FO, MI, SF.
Paises limítrofes: PA, UR.
Ejemplar examinado: *Burkart 3159* (SI).

Acmella serratifolia R.K. Jansen
Ref.: Jansen, 1985.
Hábito: Hierba.
Status: Nativa.
Elevación: 500-1000 m.
Prov.: COR, MI.
Paises limítrofes: BR, UR.
Ejemplar examinado: *Zuloaga et al. 714* (SI).

Acrisione denticulata (Hook. & Arn.) B. Nord. = **Senecio yegua** (Colla) Cabrera.
Ref.: Nordenstam, 1985

Acroptilon Cass. Cardueae.

Número de especies: 1

Acroptilon picris (Pallas ex Willd.) DC. = **Acroptilon repens** (L.) DC.

Acroptilon repens (L.) DC.
Sin.: *Acroptilon picris* (Pallas ex Willd.) DC., *Centaurea repens* L., *Centaurea picris* Pallas ex Willd.
Ref.: Ibarra & La Porte, 1944; Parodi, 1956; Cabrera, 1963a, 1971a; Covas 1965a; Dostál, 1976a.
Hábito: Hierba.
Status: Adventicia.
Elevación: 0-500 m.
Prov.: BA, CH, LP, RN, SC.
Ejemplar examinado: *Cabrera y Fabris 14872* (LP).

Actinea alternifolia Spreng., nom. superfl. = **Helenium radiatum** (Less.) Seckt
Ref.: Bierner, 1987; Ariza Espinar, 1993a; Petenatti & Ariza Espinar, 1997.

Actinea anthemoides (Juss.) Kuntze = **Hymenoxys anthemoides** (Juss.) Cass.
Ref.: Parker, 1962; Petenatti & Ariza Espinar, 1997.

Actinea conmutata Spreng. = **Calea pinnatifida** (R. Br.) Less.
Ref.: Cabrera, 1937a.

Actinea doniana (Hook. & Arn.) Kuntze = **Helenium donianum** (Hook. & Arn.) Seckt
Ref.: Bierner, 1987; Ariza Espinar, 1993a; Petenatti & Ariza Espinar, 1997.

Actinea haenkeana (DC.) Kuntze = **Hymenoxys anthemoides** (Juss.) Cass.
Ref.: Parker, 1962; Bierner, 1987; Petenatti & Ariza Espinar, 1997.

Actinea heterophylla Juss. = **Helenium radiatum** (Less.) Seckt
Ref.: Bierner, 1987; Ariza Espinar, 1993a; Petenatti & Ariza Espinar, 1997.

Actinea heterophylla Juss. f. *bicolor* Kuntze, nom. superfl. = **Helenium radiatum** (Less.) Seckt
Ref.: Bierner, 1987; Ariza Espinar, 1993a.

Actinea heterophylla Juss. f. *concolor* Kuntze = **Helenium argentinum** Ariza
Ref.: Ariza Espinar, 1993a; Petenatti & Ariza Espinar, 1997.

Actinea heterophylla Juss. var. *dentata* Kuntze, nom. superfl. = **Helenium radiatum** (Less.) Seckt
Ref.: Bierner, 1987; Ariza Espinar, 1993a; Petenatti & Ariza Espinar, 1997.

Actinea heterophylla Juss. var. *latifolia* Kuntze = **Gaillardia megapotamica** (Spreng.) Baker var. **megapotamica**
Ref.: Bierner, 1987.

Actinea heterophylla Juss. var. *linearifolia* Kuntze = **Helenium argentinum** Ariza
Ref.: Bierner, 1987; Ariza Espinar, 1993a; Petenatti & Ariza Espinar, 1997.

Actinea radiata (Less.) Kuntze = **Helenium radiatum** (Less.) Seckt
Ref.: Bierner, 1987; Ariza Espinar, 1993a; Petenatti & Ariza Espinar, 1997.

Actinea tweediei (Hook. & Arn.) Kuntze = **Hymenoxys tweediei** Hook. & Arn.
Ref.: Parker, 1962; Bierner, 1987; Petenatti & Ariza Espinar, 1997.

Actinella anthemoides (Juss.) A. Gray = **Hymenoxys anthemoides** (Juss.) Cass.
Ref.: Parker, 1962; Petenatti & Ariza Espinar, 1997.

Actinella anthemoides (Juss.) Herter, comb. illeg. = **Hymenoxys anthemoides** (Juss.) Cass.
Ref.: Parker, 1962; Bierner, 1987; Petenatti & Ariza Espinar, 1997.

Actinella anthemoides (Juss.) Malme, comb. superfl. = **Hymenoxys anthemoides** (Juss.) Cass.
Ref.: Bierner, 1987; Petenatti & Ariza Espinar, 1997.

Actinella heterophylla (Juss.) Pers., comb. superfl. = **Helenium radiatum** (Less.) Seckt
Ref.: Bierner, 1987; Ariza Espinar, 1993a; Petenatti & Ariza Espinar, 1997.

Actinella tweediei (Hook. & Arn.) Malme, comb. superfl. = **Hymenoxys tweediei** Hook. & Arn.
Ref.: Parker, 1962; Bierner, 1987; Petenatti & Ariza Espinar, 1997.

Actinoseris (Endl.). Cabrera. Mutisieae.

Número de especies: 1

Actinoseris corymbosa (Less.) Cabrera
Sin.: *Gochnatia corymbosa* Less., *Onoseris corymbosa* (Less.) Benth.
Ref.: Cabrera, 1970; Freire, 1996.
Hábito: Hierba.
Status: Nativa.
Elevación: 0-500 m.
Prov.: COR.
Paises limítrofes: BR, UR.
Ejemplar examinado: *Schinini et al. 16737* (LP).

Adenocaulon Hook. Mutisieae.

Número de especies: 1

Adenocaulon chilense Less.
Sin.: *Adenocaulon lechleri* Sch. Bip.
Ref.: Cabrera, 1971a; Bremer, 1994.
Hábito: Hierba.
Status: Nativa.
Elevación: 0-1000 m.
Prov.: CHU, NE, RN, SC, TF.
Paises limítrofes: CH.
Ejemplar examinado: *Cabrera 11234* (LP).

Adenocaulon lechleri Sch. Bip. = **Adenocaulon chilense** Less.
Ref.: Cabrera, 1971a.

Adenospermum tuberculatum Hook. & Arn. = **Chrysanthellum indicum** DC. subsp. **afroamericanum** B.L. Turner
Ref.: Turner, 1988.

Adenostemma J.R. Forst. & G. Forst. Eupatorieae.

Número de especies: 2

Adenostemma brasilianum (Pers.) Cass.
Sin.: *Adenostemma triangularis* DC., *Adenostemma viscosum* auct. non J.R. Forst. & G. Forst., *Adesnotemma viscosum* J.R. Forst. & G. Forst. var. *brasilianum* (Pers.) Benth., *Adenostemma viscosum* J.R. Forst. & G. Forst. var. *triangulare* (DC.) Benth., *Verbesina brasiliana* Pers.
Ref.: Cabrera & Vittet, 1954; Cabrera, 1978, 1989; Cabrera & Freire, 1997.
Hábito: Hierba.
Status: Nativa.
Elevación: 0-1500 m.
Prov.: BA, ER, JU, MI, SA, TU.
Paises limítrofes: BR, PA, UR.
Ejemplar examinado: *Cabrera 4141* (LP).

Adenostemma swartzii Cass. = **Adenostemma verbesina** (L.) Sch. Bip.
Ref.: Cabrera & Vittet, 1954.

Adenostemma triangularis DC. = **Adenostemma brasilianum** (Pers.) Cass.
Ref.: Cabrera & Vittet, 1954.

Adenostemma verbesina (L.) Sch. Bip.
Sin.: *Adenostemma swartzii* Cass., *Cotula verbesina* L., *Lavenia decumbens* Sw.
Ref.: Cabrera & Vittet, 1954; Cabrera, 1989; Cabrera & Freire, 1997.
Hábito: Hierba.
Status: Nativa.
Elevación: 0-1000 m.
Prov.: MI.
Paises limítrofes: BR, PA.
Ejemplar examinado: *Grüner 1383* (LP).

Adenostemma viscosum auct. non J.R. Forst. & G. Forst. = **Adenostemma brasilianum** (Pers.) Cass.
Ref.: Cabrera & Vittet, 1954.

Adenostemma viscosum J.R. Forst. & G. Forst. var. *brasilianum* (Pers.) Benth. = **Adenostemma brasilianum** (Pers.) Cass.
Ref.: Cabrera & Vittet, 1954; Cabrera, 1978.

Adenostemma viscosum J.R. Forst. & G. Forst. var. *triangulare* (DC.) Benth. = **Adenostemma brasilianum** (Pers.) Cass.
Ref.: Cabrera & Vittet, 1954; Cabrera 1978.

Adventina ciliata Raf. = **Galinsoga ciliata** (Raf.) Blake
Ref.: Cabrera, 1978.

Adventina parviflora Raf. = **Galinsoga parviflora** Cav.
Ref.: Cabrera, 1978

Ageratina azangaroënse (Sch. Bip. ex Wedd.) R.M. King & H. Rob. = **Eupatorium azangaroënse** Sch. Bip. ex Wedd.
Ref.: Cabrera, 1978

Ageratina lorentzii (Hieron.) R.M. King & H. Rob. = **Eupatorium lorentzii** Hieron.
Ref.: Cabrera, 1978

Ageratina tenuis (R.E. Fr.) R.M. King & H. Rob. = **Eupatorium tenue** R.E. Fr.
Ref.: Cabrera, 1978

Ageratum L., Eupatorieae.

Número de especies: 1

Ageratum conyzoides L.
Sin.: *Ageratum hirtum* Lam., *Ageratum hirsutum* Pour., *Carelia conyzoides* (L.) Kuntze
Ref.: Cabrera & Vittet, 1954; Cabrera, 1978; Cabrera & Freire, 1997
Hábito: Hierba
Status: Nativa
Elevación: 0-2000 m
Prov.: BA, CH, COR, ER, JU, MI, SA, TU.
Países limítrofes: BR, CH
Ejemplar examinado: *Cabrera 8055* (LP).

Ageratum hirtum Lam. = **Ageratum conyzoides** L.
Ref.: Cabrera, 1978

Ageratum hirsutum Pour. = **Ageratum conyzoides** L.
Ref.: Cabrera, 1978

Agoseris Rafin., Lactuceae.

Número de especies: 1

Agoseris australis (Phil.) Macloskie = **Agoseris coronopifolia** (d'Urv.) K.L. Chambers ex D.M. Moore
Ref.: Cabrera, 1971a

Agoseris coronopifolia (d'Urv.) K.L. Chambers ex D.M. Moore
Sin.: *Agoseris australis* (Phil.) Macloskie, *Agoseris pumila* (Gaudich.) Macloskie, *Ixeris monocephala* Cass., *Macrorhynchus australis* Phil., *Macrorhynchus elatus* Phil., *Macrorhynchus poeppigii* DC., *Macrorhynchus pumilus* (Gaudich.) DC., *Taraxacum coronopifolium* d'Urv., *Taraxacum pumilum* Gaudich., *Trichoseris alpina* Poepp. & Endl., *Troximon coronopifolius* (d'Urv.) Cabrera, *Troximon poeppigii* (DC.) De Wild., *Troximon pumilum* (Gaudich.) De Wild.
Ref.: Cabrera, 1971a; Ariza Espinar & Urtubey, 1998
Hábito: Hierba
Status: Nativa
Elevación: 0-2000 m
Prov.: CHU, NE, RN, SC, TF
Países limítrofes: CH
Ejemplar examinado: *Castellanos 6280* (LP)

Agoseris pumila (Gaudich.) Macloskie = **Agoseris coronopifolia** (d'Urv.) K.L. Chambers ex D.M. Moore
Ref.: Cabrera, 1971a

Aldunantea chilensis J. Rémy = **Chaetanthera pusilla** (D. Don) Hook. & Arn.
Ref.: Cabrera, 1937b.

Aldunantea gnaphalioides J. Rémy = **Chaetanthera gnaphalioides** (J. Rémy) I.M. Johnst.
Ref.: Cabrera, 1937b.

Aldunantea lycopodioides J. Rémy = **Chaetanthera lycopodioides** (J. Rémy) Cabrera
Ref.: Cabrera, 1937b.

Alomia spilanthoides Don = **Gymnocoronis spilanthoides** (Don) DC. var. **spilanthoides**
Ref.: Cabrera, 1974.

Amblyopappus mendocinus Phil. = **Schkuhria pinnata** (Lam.) Kuntze ex Thell.
Ref.: Heiser, 1945; Cabrera, 1978.

Amblyopappus neo-mexicanus (A. Gray) A. Gray = **Schkuhria multiflora** Hook. & Arn.
Ref.: Heiser, 1945; Cabrera, 1978; Petenatti & Ariza Espinar, 1997.

Ambrosia L., Heliantheae.

Número de especies: 3

Ambrosia artemisiaefolia L. = **Ambrosia elatior** L.
Ref.: Giscafré & Ragonese, 1942.

Ambrosia chilensis Hook. & Arn. = **Ambrosia elatior** L.
Ref.: Payne, 1964; Cabrera, 1978.

Ambrosia elatior L.
Sin.: *Ambrosia artemisiaefolia* L., *Ambrosia chilensis* Hook & Arn., *Ambrosia peruviana* Cabrera, hom. illeg.
Ref.: Cabrera, 1978
Hábito: Hierba.
Status: Nativa.
Elevación: 0-500 m.
Prov.: BA, CA, CO, ER, FO, JU, MI, SA, SE, SF.
Países limítrofes: BO, BR, CH, PA.
Ejemplar examinado: *Burkart 7729* (LP).

Ambrosia peruviana Cabrera, hom. illeg. = **Ambrosia elatior** L.
Ref.: Giscafré & Ragonese, 1942

Ambrosia scabra Hook. & Arn.
Ref.: Cabrera, 1963a.
Hábito: Hierba
Status: Nativa.
Elevación: 0-500 m.
Prov.: BA, ER.
Países limítrofes: BR, UR.
Ejemplar examinado: *Scala 455* (LP)

Ambrosia tenuifolia Spreng.
Ref.: Cabrera, 1963a; Sáenz & Novara, inéd.
Hábito: Hierba
Status: Nativa.
Elevación: 0-1000 m
Prov.: BA, CH, CHU, CO, ER, FO, JU, ME, MI, NE, RN, SA, SE, SF, TU.

Paises limítrofes: BR, PA, UR.
Ejemplar examinado: *Cabrera 151* (LP).

Ameghinoa Speg. Mutisieae.

Número de especies: 1 especie endémica.

Ameghinoa patagonica Speg.
Ref.: Spegazzini, 1897a; Cabrera, 1971a; Katinas, 1995.
Hábito: Arbusto.
Status: Endémica.
Elevación: 0-500 m.
Prov.: CHU, ME, NE, RN, SC.
Ejemplar examinado: *Maldonado 681* (LP).

Amellus diffusus G. Forst. = **Chiliotrichum diffusum** (G. Forst.) Kuntze
Ref.: Cabrera, 1971.

Amellus pedunculatus Ortega ex Willd. = **Tridax procumbens** L.
Ref.: Powell, 1965.

Ampherephis aristata Kunth = **Centratherum punctatum** Cass.
Ref.: Kirkman, 1981.

Ampherephis intermedia Link = **Centratherum punctatum** Cass.
Ref.: Kirkman, 1981.

Ampherephis mutica Kunth = **Centratherum punctatum** Cass.
Ref.: Kirkman, 1981.

Ampherephis pilosa Cass. = **Centratherum punctatum** Cass.
Ref.: Kirkman, 1981.

Ampherephis pulchella Cass. = **Centratherum punctatum** Cass.
Ref.: Kirkman, 1981.

Amphibecis violacea Schrank = **Centratherum punctatum** Cass.
Ref.: Kirkman, 1981.

Anactinia hookeri J. Rémy = **Nardophyllum bryoides** (Lam.) Cabrera
Ref.: Cabrera, 1971a.

Anacyclus australis Sieber ex Spreng. = **Cotula australis** (Sieber ex Spreng.) Hook. f.
Ref.: Cabrera, 1963a, 1974a, 1978; Ariza Espinar, 1997b.

Angelianthus humilis (Cabrera) H. Rob. & Brettell = **Microliabum humile** (Cabrera) Cabrera
Ref.: Cabrera 1955a, 1978.

Angelphytum G.M. Barroso. Heliantheae.

Número de especies: 8

Angelphytum apensis (Chodat) A.A. Sáenz
Sin.: *Aspilia apensis* Chodat, *Wedelia apensis* (Chodat) B.L. Turner, *Zexmenia apensis* (Chodat) Hassl.
Ref.: Sáenz, inéd.d.
Hábito: Subarbusto.
Status: Nativa.
Elevación: 1500-2500 m.
Prov.: JU, SA.
Paises limítrofes: PA
Ejemplar examinado: *Fabris 5064* (LP)
Nota: Véase nueva combinación en Apendice 1.

Angelphytum arnottii (Baker) H. Rob.
Sin.: *Verbesina arnottii* Baker, *Zexmenia arnottii* (Baker) Hassl.
Ref.: Robinson, 1984.
Hábito: Subarbusto.
Status: Nativa.
Elevación: 0-500 m.
Prov.: CH, COR, ER, FO, MI.
Paises limítrofes: BR, PA, UR.
Ejemplar examinado: *Hunziker et al. 11065* (SI)

Angelphytum aspilioides (Griseb.) H. Rob.
Sin.: *Verbesina aspilioides* Griseb., *Zexmenia aspilioides* (Griseb.) Hassl.
Ref.: Robinson, 1984.
Hábito: Subarbusto.
Status: Nativa.
Elevación: 500-1500 m.
Prov.: CA, CO, JU, SA, TU.
Paises limítrofes: PA.
Ejemplar examinado: *de la Sota 2936* (LP).

Angelphytum grisebachii (Baker) H. Rob.
Sin.: *Verbesina grisebachii* Baker, *Zexmenia grisebachii* (Baker) Hassl.
Ref.: Robinson, 1984.
Hábito: Subarbusto.
Status: Nativa.
Elevación: 0-500 m.
Prov.: COR, ER, FO.
Paises limítrofes: PA, UR.
Ejemplar examinado: *Zuloaga et al. 963* (SI)

Angelphytum hatschbachii H. Rob.
Ref.: Sáenz, inéd.d.
Hábito: Hierba.
Status: Nativa.
Elevación: 0-1000 m.
Prov.: MI.
Paises limítrofes: BR.
Ejemplar examinado: *Martinez Crovetto 8245* (BAB).

Angelphytum hieronymi (Hassl.) H. Rob.
Sin.: *Zexmenia hieronymi* Hassl.
Ref.: Robinson, 1984.
Hábito: Subarbusto.
Status: Nativa.
Elevación: 0-500 m.
Prov.: ER.
Paises limítrofes: PA.
Ejemplar citado: *Lorentz 1384** (B).

Angelphytum oppositifolium (A.A. Saenz) H. Rob.
Sin.: *Zexmenia oppositifolia* A.A. Saenz
Ref.: Robinson, 1984.
Hábito: Subarbusto.
Status: Nativa.
Elevación: 0-500 m.
Prov.: MI.
Paises limítrofes: BR, PA.
Ejemplar examinado: *Cabrera y Saenz 29129* (holotipo, SI)

Angelphytum tenuifolium (Hassl.) H. Rob.
Sin.: *Zexmenia tenuifolia* Hassl.
Ref.: Robinson, 1984.
Hábito: Subarbusto.
Status: Nativa.
Prov.: JU, SA.
Países limítrofes: PA.
Ejemplar examinado: *Cabrera et al. 22197* (LP).

Antennaria Gaertn. Inuleae.

Número de especies: 2, 1 especie endémica.

Antennaria chilensis J. Rémy var. **chilensis**
Ref.: Cabrera, 1971a; Freire, 1995.
Hábito: Hierba.
Status: Nativa.
Elevación: 1500-3000 m.
Prov.: CHU, ME, NE.
Países limítrofes: CH.
Ejemplar examinado: *Cabrera et al. 23128* (LP).

Antennaria chilensis J. Rémy var. **magellanica** (Sch. Bip.) Reiche
Sin.: *Antennaria magellanica* Sch. Bip., *Gnaphalium affine* d'Urv. var. *parvulum* Speg.
Ref.: Cabrera, 1971a; Bayer & Stebbins, 1982; Freire, 1995.
Hábito: Hierba.
Status: Nativa.
Elevación: 0-1000 m.
Prov.: CHU, NE, SC, TF.
Países limítrofes: CH.
Ejemplar examinado: *Goodall 291* (LP).

Antennaria magellanica Sch. Bip. = **Antennaria chilensis** J. Rémy var. **magellanica** (Sch. Bip.) Reiche
Ref.: Cabrera, 1971a; Bayer & Stebbins, 1982.

Antennaria sleumeri Cabrera
Ref.: Cabrera, 1957c, 1978; Freire, 1995.
Hábito: Hierba.
Status: Endémica.
Elevación: 2000-2100 m.
Prov.: SA.
Ejemplar examinado: *Sleumer 5891* (LP).

Anthemis L. Anthemideae.

Número de especies: 1

Anthemis cotula L.
Ref.: Cabrera, 1963a, 1971a, 1974a, 1978; Moore, 1983; Bremer & Humphries, 1993; Ariza Espinar, 1997b.
Hábito: Hierba.
Status: Adventicia.
Elevación: 0-1500 m.
Prov.: BA, CH, CHU, CO, COR, ER, JU, LP, ME, MI, NE, RN, SA, SL, SF, SL, TU, TF.
Países limítrofes: BO, BR, CH, PA, UR.
Ejemplar examinado: *Cabrera 926* (LP).

Anthemis mixta L. = **Chamaemelum mixtum** (L.) All.
Ref.: Bremer & Humphries, 1993; Ariza Espinar, 1997b.

Anthemis occidentalis Willd., nom. superfl. = **Acmella oppositifolia** (Lam.) R.K. Jansen
Ref.: Jansen, 1985.

Anthemis oppositofolia Lam. = **Acmella oppositifolia** (Lam.) R.K. Jansen

Apargia chillensis Kunth = **Hypochaeris chillensis** (Kunth) Hieron.
Ref.: Cabrera, 1978.

Apargia variegata (Lam.) Willd. = **Hypochaeris variegata** (Lam.) Baker
Ref.: Cabrera, 1974a.

Aphyllocladus Wedd. Mutisieae.

Número de especies: 4, 3 especies endémicas.

Aphyllocladus decussatus Hieron.
Ref.: Cabrera, 1951b; Freire, 1996.
Hábito: Arbusto.
Status: Endémica.
Prov.: LR.
Elevación: 3500-4000 m.
Ejemplar examinado: *Hieronymus y Niederlein 831* (B).

Aphyllocladus ephedroides Cabrera
Ref.: Cabrera, 1951b; Freire, 1996.
Hábito: Arbusto.
Status: Endémica.
Elevación: 1000-1500 m.
Prov.: CA, LR, SJ.
Ejemplar examinado: *Castellanos s.n.* (LP).

Aphyllocladus san-martinianus Molfino
Ref.: Cabrera, 1951b; Freire, 1996.
Hábito: Arbusto.
Status: Endémica.
Elevación: 2000-2500 m.
Prov.: ME, SJ.
Ejemplar examinado: *Cabrera et al. 24336* (LP).

Aphyllocladus spartioides Wedd.
Ref.: Cabrera, 1951b, 1978; Freire, 1996.
Hábito: Arbusto.
Status: Nativa.
Elevación: 3000 m.
Prov.: JU, SA.
Países limítrofes: BO.
Ejemplar examinado: *Ruiz Leal 14386* (LP).

Aplophyllum decurrens (Cav.) Cass. = **Mutisia decurrens** Cav. var. **decurrens**
Ref.: Cabrera, 1965a.

Aplophyllum linearifolium (Cav.) Cass. = **Mutisia linearifolia** Cav.
Ref.: Cabrera, 1965a.

Apopyros G.L. Nesom. Astereae.

Número de especies: 1

Apopyros corymbosus (Hook. & Arn.) G.L. Nesom
Sin.: *Aster setosus* Baker, *Aster tuberosus* Less. ex Baker, *Conyza blanchetii* Baker, *Conyza setosa* (Baker) Malme, *Diplopappus corymbosus* Hook. & Arn., *Erigeron blanchetii* Sch. Bip. ex Baker
Ref.: Malme, 1933; Cabrera, 1959a; Nesom, 1994a.
Hábito: Hierba.
Status: Nativa.

Elevación: 0-1000 m.
Prov.: COR, MI.
Paises limítrofes: BR, PA.
Ejemplar examinado: *Pedersen 3901* (LP).

Arctium L. Cardueae.

Número de especies: 1

Arctium minus (Hill) Bernh.
Sin.: *Lappa glabra* Lam., *Lappa minor* Hill.
Ref.: Ruiz Leal & Roig, 1961; Cabrera, 1963a, 1971a, 1974a; Webb et al., 1988; Ariza Espinar & Delucchi, 1998b.
Hábito: Hierba.
Status: Adventicia.
Elevación: 0-1000 m.
Prov.: BA, CHU, CO, DF, ER, LR, ME, SL.
Paises limítrofes: BR, CH, UR.
Ejemplar examinado: *Cabrera 149* (LP).

Arctotheca J.C. Wendl. Arctoteae.

Número de especies: 1

Arctotheca calendula (L.) Levyns
Sin.: *Arctotis calendula* L., *Arctotis calendulacea* L., *Cryptostemma calendula* (L.) Druce, *Cryptostemma calendulaceum* (L.) R. Br.
Ref.: Cabrera, 1963; Webb, 1976a; Webb et al., 1988; Ariza Espinar & Delucchi, 1998b.
Hábito: Hierba.
Status: Adventicia.
Elevación: 0-500 m.
Prov.: BA.
Paises limítrofes: CH.
Ejemplar examinado: *Cabrera 952* (LP).

Arctotis L. Arctoteae.

Número de especies: 1

Arctotis calendula L. = **Arctotheca calendula** (L.) Levyns

Arctotis calendulacea L. = **Arctotheca calendula** (L.) Levyns
Ref.: Cabrera, 1963a.

Arctotis decumbens Thunb. = **Arctotis stoechadifolia** P. J. Bergius
Ref.: Ariza Espinar & Delucchi, 1998a.

Arctotis grandis Thunb. = **Arctotis stoechadifolia** P. J. Bergius
Ref.: Ariza Espinar & Delucchi, 1998a.

Arctotis stoechadifolia P. J. Bergius
Sin.: *Arctotis decumbens* Thunb., *Arctotis grandis* Thunb.
Ref.: Cabrera, 1974a; Webb, 1976a; Webb et al., 1988; Ariza Espinar & Delucchi, 1998a.
Hábito: Hierba.
Status: Adventicia.
Elevación: 0-1000 m.
Prov.: COR, ER.
Paises limítrofes: BR.
Ejemplar examinado: *Rodrigo 993* (LP).

Argyrochaeta bipinnatifida Cav. = **Parthenium hysterophorus** L.
Ref.: Cabrera, 1963.

Arnica L. Senecioneae.

Número de especies: 1

Arnica alpina (L.) Olin, hom.illeg. = **Arnica angustifolia** J. Vahl
Ref.: Cabrera, 1980b.

Arnica angustifolia J. Vahl
Sin.: *Arnica montana* L. var. *alpina* L., *A. alpina* (L.) Olin, hom. illeg.
Ref.: Cabrera, 1980b.
Hábito: Hierba.
Status: Adventicia.
Elevación: ca. 1700 m.
Prov.: NE.
Ejemplar examinado: *Gentili 693* (SI).

Arnica montana L. var. *alpina* L. = **Arnica angustifolia** J. Vahl
Ref.: Cabrera, 1980b.

Arrhenachne juncea Cass. = **Baccharis juncea** (Lehm.) Desf.
Ref.: Cabrera, 1963a.

Artemisia L. Anthemideae.

Número de especies: 9, 2 especies endémicas.

Artemisia abrotanum L.
Ref.: Cabrera, 1971a; Moore, 1983; Bremer & Humphries, 1993; Ariza Espinar, 1997b.
Hábito: Arbustito.
Status: Adventicia.
Elevación: 500-1000 m.
Prov.: NE, RN, SF, TF.
Ejemplar examinado: *Cabrera 5113* (LP).

Artemisia absinthium L.
Ref.: Cabrera, 1963a, 1971a; Moore, 1983; Bremer & Humphries, 1993; Ariza Espinar, 1997b.
Hábito: Subarbusto.
Status: Adventicia.
Elevación: 0-1000 m.
Prov.: BA, CHU, DF, NE, SC, TF.
Paises limítrofes: BR, CH, PA.
Ejemplar examinado: *Maldonado 656* (LP).

Artemisia annua L.
Ref.: Cabrera, 1963a, 1974a; Bremer & Humphries, 1993; Ariza Espinar, 1997b.
Hábito: Hierba.
Status: Adventicia.
Elevación: 0-1000 m.
Prov.: BA, CO, DF, ER, NE, SA, TU.
Ejemplar examinado: *Burkart 24274* (LP).

Artemisia copa Phil.
Ref.: Cabrera, 1978; Bremer & Humphries, 1993; Ariza Espinar, 1997b
Hábito: Arbustito
Status: Nativa
Elevación: 3000-4500 m
Prov.: CA, JU, SA, SJ
Paises limítrofes: CH.
Ejemplar examinado: *Cabrera 8894* (LP).

Artemisia douglasiana Bess.
Ref.: Ariza Espinar, 1967a, 1997b; Bremer & Humphries, 1993.
Hábito: Hierba.
Status: Adventicia.
Elevación: 500-2500 m.
Prov.: LR, ME, SJ, SL.
Ejemplar examinado: *Molfino s.n.* (LP).

Artemisia echegarayi Hieron.
Ref.: Hieronymus, 1881; Roig, 1982; Ariza Espinar, 1997b.
Hábito: Subarbusto.
Status: Endémica.
Elevación: 2250-2400 m.
Prov.: LR, ME, SJ.
Ejemplar examinado: *Echegaray s.n.* (holotipo, CORD).

Artemisia magellanica Sch. Bip.
Ref.: Cabrera, 1971a; Moore, 1983; Bremer & Humphries, 1993; Ariza Espinar, 1997b.
Hábito: Hierba.
Status: Nativa.
Elevación: 0-1500 m.
Prov.: CHU, ME, NE, SC, TF.
Paises limítrofes: CH.
Ejemplar examinado: *Soriano 2410* (LP).

Artemisia matricarioides Less. = **Matricaria matricarioides** (Less.) Porter ex Britton
Ref.: Cabrera, 1971a; Amat, 1985.

Artemisia mendozana DC. var. **mendozana**
Sin.: *Seriphidium mendozanum* (DC.) Bremer & Humphries.
Ref.: Roig & Ambrosetti, 1989; Bremer & Humphries, 1993; Ariza Espinar, 1997b.
Hábito: Subarbusto.
Status: Endémica.
Elevación: 1000-2500 m.
Prov.: CA, LR, ME, SJ.
Ejemplar examinado: *Cabrera et al. 24439* (LP).

Artemisia mendozana DC. var. **paramilloënsis** F.A. Roig & Ambrosetti
Ref.: Roig & Ambrosetti, 1989; Ariza Espinar, 1997b.
Hábito: Subarbusto.
Status: Endémica.
Elevación: 2500-3000 m.
Prov.: ME.
Ejemplar examinado: *Ambrosetti et al. 1443* (holotipo, MERL).

Artemisia verlotiorum Lamotte
Ref.: Cabrera, 1963a, 1971a; Botta & Cabrera, 1986; Muñoz, 1995; Ariza Espinar, 1997b.
Hábito: Hierba.
Status: Adventicia.
Prov.: BA, CHU, CO, DF, ER, JU, LP, ME, RN, SA, SC, SF, SJ, TU.
Elevación: 0-1500 m.
Paises limítrofes: BR, UR.
Ejemplar examinado: *Cabrera 866* (LP).

Aspilia Thouars. Heliantheae.

Número de especies: 6, 1 variedad endémica.

Aspilia apensis Chodat = **Angelphytum apensis** (Chodat) A.A. Sáenz
Ref.: Sáenz, inéd. d.

Aspilia aurantiaca Griseb. var. **aurantiaca**
Sin.: *Wedelia aurantiaca* (Griseb.) B.L. Turner
Ref.: Cabrera, 1978; Sáenz, inéd.c.
Hábito: Hierba.
Status: Nativa.
Elevación: 500-2000 m.
Prov.: JU, SA, TU.
Paises limítrofes: BO.
Ejemplar examinado: *Burkart et al. 11210* (LP, SI).

Aspilia aurantiaca Griseb. var. **vulcanica** Cabrera
Ref.: Cabrera, 1978.
Hábito: Hierba.
Status: Endémica.
Elevación: 2000-2500 m.
Prov.: JU.
Ejemplar examinado: *Solbrig 16895* (holotipo, LP).

Aspilia callosa Chodat = **Sphagneticola brachycarpa** (Baker) Pruski
Ref.: Sáenz, inéd.f.

Aspilia clausseniana Baker
Ref.: Sáenz & Bender, inéd.
Hábito: Hierba.
Status: Nativa.
Elevación: 0-500 m.
Prov.: COR.
Paises limítrofes: BR, PA.
Ejemplar examinado: *Schinini et al. 17032* (CTES, LP).

Aspilia montevidensis (Spreng.) Kuntze var. **montevidensis**
Sin.: *Verbesina montevidensis* Spreng., *Wedelia montevidensis* (Spreng.) B.L. Turner
Ref.: Cabrera, 1974a; Sáenz, inéd.c.
Hábito: Hierba.
Status: Nativa.
Elevación: 0-500 m.
Prov.: CH, COR, ER, FO, MI.
Paises limítrofes: BR, PA, UR.
Ejemplar examinado: *Burkart 28099* (LP, SI).

Aspilia montevidensis (Spreng.) Kuntze var. **setosa** (Griseb.) Cabrera
Sin.: *Aspilia setosa* Griseb.
Ref.: Cabrera, 1974a.
Hábito: Hierba.
Status: Nativa.
Elevación: 0-500 m.
Prov.: CH, COR, ER, FO, MI.
Paises limítrofes: BR, PA, UR.
Ejemplar examinado: *Quarín 3041* (SI).

Aspilia pascalioides Griseb.
Sin.: *Wedelia pascalioides* (Griseb.) B.L. Turner
Ref.: Cabrera, 1974a; Sáenz, inéd.c.
Hábito: Hierba.
Status: Nativa.
Elevación: 0-500 m.
Prov.: BA, COR, ER.
Paises limítrofes: BR.
Ejemplar examinado: *Burkart 4168* (SI).

Aspilia linearis Blake
Ref.: Sáenz & Bender, inéd.
Hábito: Hierba.
Status: Nativa.
Elevación: 0-500 m.
Prov.: MI.
Paises limítrofes: BR.
Ejemplar examinado: *Zardini et al. 1007* (LP, SI).

Aspilia setosa Griseb. = **Aspilia montevidensis** (Spreng.) Kuntze var. **setosa** (Griseb.) Cabrera
Ref.: Cabrera, 1974a.

Aspilia silphioides (Hook. & Arn.) Benth.
Sin.: *Gymnopsis helianthoides* DC., *Leighia silphioides* Hook. & Arn., *Wedelia silphioides* (Hook. & Arn.) B.L. Turner
Ref.: Cabrera, 1974a; Sáenz, inéd.c.
Hábito: Hierba.
Status: Nativa.
Elevación: 0-500 m.
Prov.: BA, CH, COR, ER, FO, MI, SE, SF.
Paises limítrofes: BR, PA, UR.
Ejemplar examinado: *Cabrera 7147* (LP, SI).

Aspilia silphioides Chodat f. *parvifolia* Chodat = **Sphagneticola brachycarpa** (Baker) Pruski
Ref.: Sáenz, inéd.f.

Aster L. Astereae.

Número de especies: 7, 2 especies endémicas.

Aster acaulis Wedd. = **Noticastrum marginatum** (Kunth) Cuatrec.
Ref.: Zardini, 1985.

Aster albertii Phil. = **Erigeron gilliesii** (Hook. & Arn.) Cabrera
Ref.: Cabrera, 1971a.

Aster albus (Phil.) Reiche = **Noticastrum sericeum** (Less.) Less. ex Phil.
Ref.: Zardini, 1985.

Aster albus (Phil.) Kuntze = **Noticastrum sericeum** (Less.) Less. ex Phil.
Ref.: Zardini, 1985.

Aster andicola Hauman
Sin.: *Aster bellidiastrum* Nees, hom. illeg.
Ref.: Hauman, 1918.
Hábito: Hierba.
Status: Endémica.
Elevación: 3000-4000 m
Prov.: ME.
Ejemplar examinado: *Boelcke 9739* (LP).

Aster anethifolius (Phil.) Kuntze = **Grindelia anethifolia** (Phil.) Bartoli & Tortosa
Ref.: Cabrera, 1971a, Bartoli & Tortosa, 1998a.

Aster argentinensis Cabrera = **Noticastrum argentinense** (Cabrera) Cuatrec.
Ref.: Zardini, 1985.

Aster bellidiastrum Nees, hom. illeg. = **Aster andicola** Hauman
Ref.: Hauman, 1918.

Aster calendulaceus (Griseb.) Kuntze = **Noticastrum acuminatum** (DC.) Cuatrec.
Ref.: Zardini, 1985.

Aster calvatus (Baker) Herter = **Noticastrum calvatum** (Baker) Cuatrec.
Ref.: Zardini, 1985.

Aster chebataroffii Herter = **Noticastrum chebataroffii** (Herter) Zardini
Ref.: Zardini, 1985.

Aster chryseus Kuntze = **Haplopappus chryseus** (Kuntze) Cabrera
Ref.: Cabrera, 1971a.

Aster cuneifolius (Nutt.) Kuntze = **Haplopappus scrobiculatus** (Nees) DC.
Ref.: Marticorena & Crisci, 1972.

Aster densifolius (J. Rémy) Kuntze = **Haplopappus scrobiculatus** (Nees) DC.
Ref.: Marticorena & Crisci, 1972.

Aster decumbens auct. non Baker = **Noticastrum chebataroffii** (Herter) Zardini
Ref.: Zardini, 1985.

Aster divaricatus Baker, hom. illeg. = **Aster squamatus** (Spreng.) Hieron. var. **squamatus**
Ref.: Cabrera, 1978.

Aster divaricatus Baker var. *graminifolius* (Spreng.) Baker = **Aster squamatus** (Spreng.) Hieron. var. **graminifolius** (Spreng.) Hieron.
Ref.: Cabrera, 1974a.

Aster exilis Elliot var. *australis* A. Gray = **Aster squamatus** (Spreng.) Hieron. var. **squamatus**
Ref.: Cabrera, 1978.

Aster gayanus DC. = **Erigeron gilliesii** (Hook. & Arn.) Cabrera
Ref.: Cabrera, 1971a.

Aster gilliesii Hook. & Arn. = **Erigeron gilliesii** (Hook. & Arn.) Cabrera
Ref.: Cabrera, 1971a.

Aster glabrifolius (DC.) Reiche
Sin.: *Aster vahlii* (Gaudich.) Hook. & Arn. var. *australis* (Phil.) Reiche, *Erigeron glabrifolius* DC., *Erigeron australis* Phil., *Erigeron scorzoneraefolium* J. Rémy, *Symphyotrichum glabrifolium* (DC.) NESOM
Ref.: Cabrera, 1971a; Nesom, 1994c.
Hábito: Hierba.
Status: Nativa.
Elevación: 1500-2500 m.
Prov.: ME, NE, RN.
Países limítrofes: CH.
Ejemplar examinado: *Cabrera y Job 330* (LP).

Aster glutinosus (Less.) Kuntze = **Haplopappus paucidentatus** Phil.
Ref.: Cabrera, 1971a.

Aster gnaphalioides (Baker) Hassl. = **Noticastrum gnaphalioides** (Baker) Cuatrec.
Ref.: Zardini, 1985.

Aster haplopappus (J. Rémy) Kuntze = **Noticastrum sericeum** (Less.) Less. ex Phil.
Ref.: Zardini, 1985.

Aster haplopappus (J. Rémy) Reiche = **Noticastrum sericeum** (Less.) Less. ex Phil.
Ref.: Zardini, 1985.

Aster linifolius Griseb., hom. illeg. = **Aster squamatus** (Spreng.) Hieron. var. **squamatus**
Ref.: Cabrera, 1978.

Aster macrocephalus (Baker) Hassl. = **Noticastrum macrocephalum** (Baker) Cuatrec.
Ref.: Zardini, 1985.

Aster macrocephalus (Baker) Hassl. var. *pseudognaphalioides* Hassl. = **Noticastrum macrocephalum** (Baker) Cuatrec.
Ref.: Zardini, 1985.

Aster magellanicus Lam. = **Perezia lactucoides** (Vahl) Less. subsp. **lactucoides**
Ref.: Simpson Vuilleumier, 1969.

Aster magellanicus Spreng. = **Chiliotrichum diffusum** (G. Forst.) Kuntze
Ref.: Cabrera, 1971a.

Aster marginalis (Phil.) Kuntze = **Haplopappus marginalis** Phil.
Ref.: Cabrera, 1971a.

Aster marginatus Kunth = **Noticastrum marginatum** (Kunth) Cuatrec.
Ref.: Zardini, 1985.

Aster marginatus Kunth var. *argenteus* Wedd. = **Noticastrum argenteum** Cabrera
Ref.: Zardini, 1985.

Aster marginatus Kunth var. *tomentosus* Wedd. = **Noticastrum sericeum** (Less.) Less. ex Phil.
Ref.: Zardini, 1985.

Aster maximum Less. = **Erigeron maximus** (D. Don) DC.
Ref.: Solbrig, 1962.

Aster moelleri (Phil.) Reiche = **Aster squamatus** (Spreng.) Hieron. var. **squamatus**
Ref.: Cabrera, 1978.

Aster montevidensis (Spreng.) Griseb. = **Noticastrum diffusum** (Pers.) Cabrera
Ref.: Zardini, 1985.

Aster nardophyllum Kuntze = **Nardophyllum obtusifolium** Hook. & Arn.
Ref.: Cabrera, 1971a.

Aster nitens Kuntze = **Noticastrum sericeum** (Less.) Less. ex Phil.
Ref.: Zardini, 1985.

Aster notosericeus Griseb. = **Noticastrum sericeum** (Less.) Less. ex Phil.
Ref.: Zardini, 1985.

Aster nudicaulis Comm. ex Lam. = **Lagenophora nudicaulis** (Comm. ex Lam.) Dusén
Ref: Cabrera, 1971a.

Aster oligodontus Kuntze = **Haplopappus paucidentatus** Phil.
Ref.: Cabrera, 1971a.

Aster patagonicus Cabrera
Sin.: *Symphyotrichum patagonicum* (Cabrera) G.L. Nesom
Ref.: Cabrera, 1971a; Nesom, 1994c.
Hábito: Hierba.
Status: Endémica.
Elevación: 500-3000 m.
Prov.: CHU, ME, NE, SC.
Ejemplar examinado: *Boelcke et al. 11649* (LP).

Aster pectinatus (Phil.) Kuntze = **Grindelia anethifolia** (Phil.) Bartoli & Tortosa
Ref.: Cabrera, 1971a; Bartoli & Tortosa, 1998a.

Aster perezii Cuatrec. = **Noticastrum marginatum** (Kunth) Cuatrec.
Ref.: Zardini, 1985.

Aster peteroanus Phil.
Sin.: *Aster vahlii* (Gaudich.) Hook. & Arn. var. *latifolius* Cabrera, *Symphyotrichum peteroanus* (Phil.) G.L. Nesom
Ref.: Cabrera, 1971a; Nesom, 1994c.
Hábito: Hierba.
Status: Nativa.
Prov.: NE.
Países limítrofes: CH.
Ejemplar examinado: *Cabrera 5135* (LP).

Aster prunelloides (Poepp. ex Less.) Kuntze = **Haplopappus prunelloides** (Poepp. ex Less.) DC. var. **prunelloides**
Ref.: Cabrera, 1971a.

Aster regnellii Baker
Sin.: *Erigeron regnellii* Sch. Bip., nom. nud., *Symphyotrichum regnellii* (Baker) G.L. Nesom
Ref.: Baker, 1882; Malme 1933b; Nesom, 1994c.
Hábito: Hierba.
Status: Nativa.
Elevación: 0-500 m.
Prov.: COR, MI.
Paises limítrofes: BR, PA.
Ejemplar examinado: *Krapovickas et al. 25356* (LP).

Aster scrobiculatus (Nees) Kuntze = **Haplopappus scrobiculatus** (Nees) DC.
Ref.: Marticorena & Crisci, 1972.

Aster senebierifolius Kuntze = **Haplopappus glutinosus** Cass. f. **glutinosus**
Ref.: Cabrera, 1971a.

Aster sericeus (Less.) Nees = **Noticastrum sericeum** (Less.) Less. ex Phil
Ref.: Zardini, 1985.

Aster setosus Baker = **Apopyros corymbosus** (Hook. & Arn.) G.L. Nesom
Ref.: Cabrera, 1959a; Nesom, 1994a.

Aster squamatus (Spreng.) Hieron. var. **graminifolius** (Spreng.) Hieron.
Sin.: *Aster divaricatus* Baker var. *graminifolius* (Spreng.) Baker, *Conyza graminifolia* Spreng., *SYMPHYOTRICHUM GRAMINIFOLIUM* (SPRENG.) G.L. NESOM
Ref.: Cabrera, 1963a, 1974a; Nesom, 1994c.
Hábito: Hierba.
Status: Nativa.
Elevación: 0-500 m.
Prov.: BA, CH, CO, COR, ER.
Paises limítrofes: PA, UR.
Ejemplar examinado: *Cabrera 206* (LP).

Aster squamatus (Spreng.) Hieron. var. **squamatus**
Sin.: *Aster divaricatus* Baker, hom. illeg., *Aster exilis* Elliot var. *australis* A. Gray, *Aster linifolius* Griseb., hom. illeg., *Aster moelleri* (Phil.) Reiche, *Aster subtropicus* Morong, *Baccharis asteroides* Colla, *Conyza squamata* Spreng., *Conyza berteroana* Phil., *Conyzanthus squamatus* (Spreng.) Tamamsch., *Erigeron depilis* Phil., *Erigeron semiamplexicaule* Meyen, *Symphyotrichum squamatus* (Spreng.) G.L. Nesom, *Tripolium conspicuum* J. Rémy, *Tripolium moelleri* Phil., *Tripolium oliganthum* Phil., *Tripolium subulatum* Nees var. *brasilianum* DC
Ref.: Cabrera, 1963a, 1974a, 1978, Nesom, 1994c.
Hábito: Hierba.
Status: Nativa.
Elevación: 0-2500 m.
Prov.: BA, CA, CH, CHU, CO, COR, ER, JU, LR, ME, MI, RN, SA, SC, SE, SF, SJ, SL, TU.
Paises limítrofes: BO, BR, CH, PA, UR.
Ejemplar examinado: *Cabrera et al. 16886* (LP).

Aster subtropicus Morong = **Aster squamatus** (Spreng.) Hieron. var. **squamatus**
Ref.: Cabrera, 1978.

Aster tuberosus Less. ex Baker = **Apopyros corymbosus** (Hook. & Arn.) G.L. Nesom
Ref.: Nesom, 1994a.

Aster vahlii (Gaudich.) Hook. & Arn. var. *australis* (Phil.) Reiche = **Aster glabrifolius** (DC.) Reiche
Ref.: Cabrera, 1971a.

Aster vahlii (Gaudich.) Hook. & Arn. var. *latifolius* Cabrera = **Aster peteroanus** Phil.
Ref.: Cabrera, 1971a.

Aster vahlii (Gaudich.) Hook. & Arn. var. *robusta* De Wild. = **Aster vahlii** (Gaudich.) Hook. & Arn. var. **vahlii**
Ref.: Cabrera, 1971a.

Aster vahlii (Gaudich.) Hook. & Arn. var. **tenuifolius** (Phil.) Cabrera
Sin.: *Aster zosterifolius* Reiche, *Erigeron pugae* Phil., *Symphyotrichum vahlii* (Gaudich.) G.L. Nesom var. *tenuifolius* (Phil.) G.L. Nesom, *Tripolium tenuifolium* Phil., *Tripolium humile* Phil.
Ref.: Cabrera, 1971a; Nesom, 1994c.
Hábito: Hierba.
Status: Nativa.
Elevación: 1000-1500 m.
Prov.: RN.
Paises limítrofes: CH.
Ejemplar examinado: *Burkart 6070* (LP).

Aster vahlii (Gaudich.) Hook. & Arn. var. **vahlii**
Sin.: *Aster vahlii* (Gaudich.) Hook. & Arn. var. *robusta* De Wild., *Erigeron vahlii* Gaudich., *Erigeron graminifolius* Phil., *Erigeron vahlii* Gaudich. var *robusta* Albov, *Oritrophium vahlii* (Gaudich.) Cuatrec., *Tripolium uniflorum* Phil.
Ref.: Cuatrecasas, 1969b; Cabrera, 1971a; Nesom, 1994c.
Hábito: Hierba.
Status: Nativa.
Elevación: 0-1500 m.
Prov.: CHU, NE, RN, SC, TF.
Paises limítrofes: CH.
Ejemplar examinado: *Cabrera 6085* (LP).

Aster zosterifolius Reiche = **Aster vahlii** (Gaudich.) Hook. & Arn. var. **tenuifolius** Phil.
Ref.: Cabrera, 1971a.

Astradelphus chilensis J. Rémy = **Erigeron gilliesii** (Hook. & Arn.) Cabrera
Ref.: Cabrera, 1971a.

Austrobrickellia arnottii (Baker) R.M. King & H. Rob. = **Eupatorium arnottii** Baker
Ref.: Cabrera, 1978

Austrobrickellia patens (D. Don ex Hook. & Arn.) R.M. King & H. Rob. = **Eupatorium patens** D. Don ex Hook. & Arn. var. **patens**
Ref.: Cabrera, 1978

Austroeupatorium entreriense (Hieron.) R.M. King & H. Rob. = **Eupatorium inulifolium** Kunth
Ref.: Cabrera, 1978.

Austroeupatorium inulifolium (Kunth) R.M. King & H. Rob. = **Eupatorium inulifolium** Kunth
Ref.: Cabrera, 1978.

Austroeupatorium laetevirens (Hook. & Arn.) R.M. King & H. Rob. = **Eupatorium laetevirens** Hook. & Arn.
Ref.: Cabrera & Freire, 1997

Austroeupatorium picturatum (Malme) R.M. King & H. Rob. = **Eupatorium picturatum** Malme
Ref.: Cabrera & Freire, 1997.

Austroeupatorium tweedianum (Hook. & Arn.) R.M. King & H. Rob. = **Eupatorium tweedianum** Hook. & Arn.
Ref.: Cabrera, 1974a.

Austroliabum candidum (Griseb.) H. Rob. & Brettell = **Liabum candidum** Griseb. var. **candidum**
Ref.: Robinson & Brettell, 1974

Austroliabum eremophilum (Cabrera) H. Rob. & Brettell = **Liabum eremophilum** Cabrera
Ref.: Robinson & Brettell, 1974

Austroliabum polymnioides (R.E. Fr.) H. Rob. & Brettell = **Liabum polymnioides** R.E. Fr.
Ref.: Cabrera, 1978

Ayapanopsis tucumanensis (Lillo & B.L. Rob.) R.M. King & H. Rob. = **Eupatorium tucumanense** Lillo & B.L. Rob.
Ref.: Cabrera, 1978

Aylacophora deserticola Cabrera = **Nardophyllum deserticola** (Cabrera) G.L. Nesom

Baccarodes brachylepis (Sch. Bip. ex Baker) Kuntze = **Centratherum punctatum** Cass.
Ref.: Kirman, 1981

Baccarodes holtonii (Baker) Kuntze = **Centratherum punctatum** Cass.
Ref.: Kirkman, 1981.

Baccarodes muticum (Kunth) Kuntze = **Centratherum punctatum** Cass.
Ref.: Kirkman, 1981

Baccarodes punctatum (Cass.) Kuntze = **Centratherum punctatum** Cass.
Ref.: Kirkman, 1981

Baccarodes violaceum (Schrank) Kuntze = **Centratherum punctatum** Cass.
Ref.: Kirkman, 1981

Baccharidastrum Cabrera. Astereae.

Número de especies: 2

Baccharidastrum argutum (Less.) Cabrera
Sin.: *Baccharis breviseta* DC., *Conyza arguta* Less.
Ref.: Cabrera, 1963a, 1974a.
Hábito: Subarbusto
Status: Nativa
Elevación: 0-500 m.
Prov.: BA, CH, COR, ER, MI.
Paises limítrofes: BR, PA, UR.
Ejemplar examinado: *Cabrera 858* (LP).

Baccharidastrum notobellidastrum (Griseb.) Herter = **Podocoma notobellidastrum** (Griseb.) G.L. Nesom
Ref.: Nesom, 1994b

Baccharidastrum rivulare (Gardner) Herter = **Podocoma rivularis** (Gardner) G.L. Nesom
Ref.: Nesom, 1994b.

Baccharidastrum triplinervium (Less.) Cabrera
Sin.: *Baccharis pseudoserrulata* I.L. Teodoro, *Baccharis serrulata* DC., hom. illeg., *Baccharis vulneraria* Baker, *Conyza triplinervia* Less.
Ref.: Cabrera, 1963a, 1974a.
Hábito: Subarbusto.
Status: Nativa.
Elevación: 0-500 m.
Prov.: BA, CH, COR, ER, MI.
Paises limítrofes: BR, PA, UR.
Ejemplar examinado: *Cabrera 2049* (LP).

Baccharis L. Astereae.

Número de especies: 100, 24 especies y 2 variedades endémicas.

Baccharis abietina Kuntze = **Baccharis grisebachii** Hieron.
Ref.: Cabrera, 1978.

Baccharis absinthioides Hook. & Arn. = **Tessaria absinthioides** (Hook. & Arn.) DC.
Ref.: Cabrera, 1939

Baccharis acaulis (Wedd. ex R.E. Fr.) Cabrera
Sin.: *Heterothalamus acaulis* Wedd. ex R.E. Fr., *Pseudobaccharis acaulis* (Wedd. ex R.E. Fr.) Cabrera, *Pyila caespitosa* Phil.
Ref.: Cabrera, 1978
Hábito: Hierba
Status: Nativa.
Elevación: 3000-4000 m.
Prov.: JU, SA.
Paises limítrofes: BO, CH.
Ejemplar examinado: *Cabrera 10612* (LP).

Baccharis affinis DC. = **Baccharis tridentata** Vahl var. **tridentata**
Ref.: Cabrera, 1963a.

Baccharis alamanii DC. = **Baccharis salicifolia** (Ruiz & Pav.) Pers.
Ref.: Cuatrecasas, 1969a.

Baccharis albida Hook. & Arn.
Ref.: Cabrera, 1974a.
Hábito: Hierba.
Status: Endémica.
Elevación: 0-500 m.
Prov.: BA, CH, ER.
Ejemplar examinado: *Schulz 248* (LP).

Baccharis alpina Kunth
Sin.: *Baccharis alpina* Kunth f. *macrocephala* Hieron., *Baccharis caespitosa* (Ruiz & Pav.) Pers. var. *alpina* (Kunth) Cuatrec., *Baccharis humifusa* Kunth
Ref.: Cuatrecasas, 1969a; Cabrera, 1978.
Hábito: Subarbusto.
Status: Nativa.
Elevación: 2500-4500 m.
Prov.: CA, JU, SA, TU.
Paises limítrofes: BO.
Ejemplar examinado: *Fabris et al. 5824* (LP).

Baccharis alpina Kunth var. *nivalis* Wedd. = **Baccharis caespitosa** (Ruiz & Pav.) Pers. var. **caespitosa**
Ref.: Cuatrecasas, 1969a.

Baccharis alpina Kunth var. *nummuloides* Heering = **Baccharis caespitosa** (Ruiz & Pav.) Pers. var. **nummuloides** (Heering) Cuatrec.
Ref.: Cuatrecasas, 1969a.

Baccharis alpina Kunth var. *serpyllifolia* Wedd. = **Baccharis caespitosa** (Ruiz & Pav.) Pers. var. **caespitosa**
Ref.: Cuatrecasas, 1969a.

Baccharis alpina Kunth f. *macrocephala* Hieron. = **Baccharis alpina** Kunth
Ref.: Cuatrecasas, 1969a.

Baccharis amygdalina Griseb. = **Baccharis punctulata** DC.
Ref.: Cabrera, 1963a.

Baccharis angulata Griseb. = **Baccharis darwinii** Hook. & Arn.
Ref.: Cabrera, 1963a.

Baccharis angulata Griseb. var. *andina* Hieron. = **Baccharis darwinii** Hook. & Arn.
Ref.: Ariza Espinar, 1973a.

Baccharis angustifolia Desf., hom. illeg. = **Baccharis pingraea** DC. f. **pingraea**
Ref.: Cabrera, 1963a.

Baccharis anomala DC.
Sin.: *Pingraea anomala* (DC.) F.H. Hellwig
Ref.: Cabrera, 1974a.
Hábito: Arbusto.
Status: Nativa.
Elevación: 0-500 m.
Prov.: ER, MI.
Paises limítrofes: BR, PA, UR.
Ejemplar examinado: *Schwindt 3997* (LP).

Baccharis arenaria Baker
Ref.: Cabrera, 1974a.
Hábito: Arbusto.
Status: Nativa.
Elevación: 0-500 m.
Prov.: COR, ER.
Paises limítrofes: BR, UR.
Ejemplar examinado: *Cabrera y Sagástegui 19347* (LP).

Baccharis argentina Heering = **Baccharis flabellata** Hook. & Arn. var. **argentina** (Heering) Ariza
Ref.: Ariza Espinar, 1973a.

Baccharis artemisioides Hook. & Arn.
Ref.: Cabrera, 1963a, 1971a, 1974a; Ariza Espinar, 1973a.
Hábito: Arbusto.
Status: Nativa.
Elevación: 0-3000 m.
Prov.: BA, CA, CO, COR, ER, LP, RN, SF, SL, TU.
Paises limítrofes: UR.
Ejemplar examinado: *Bridarolli 1521* (LP).

Baccharis articulata (Lam.) Pers.
Sin.: *Conyza articulata* Lam., *Molina articulata* (Lam.) Less.: *Pingraea articulata* (Lam.) F.H. Hellwig
Ref.: Cabrera, 1963a, 1974a, 1978; Ariza Espinar, 1973a.
Hábito: Arbusto.
Status: Nativa.
Elevación: 0-1500 m.
Prov.: BA, CA, CH, CO, COR, ER, JU, LP, MI, SE, SF, SL, TU.
Paises limítrofes: BR, PA, UR.
Ejemplar examinado: *Cabrera 427* (LP).

Baccharis articulata (Lam.) Pers. var. *gaudichaudiana* (DC.) Baker = **Baccharis gaudichaudiana** DC.
Ref.: Barroso, 1976.

Baccharis asteroides Colla = **Aster squamatus** (Spreng.) Hieron. var. **squamatus**
Ref.: Cabrera, 1978.

Baccharis attenuata D. Don ex Hook. & Arn. = **Baccharis spicata** (Lam.) Baill.
Ref.: Cabrera, 1963a.

Baccharis baldwinii Hook. & Arn. = **Baccharis rufescens** Spreng. var. **rufescens**
Ref.: Cabrera, 1963a.

Baccharis bezanilleana J. Rémy
Sin.: *Baccharis bezanilleana* J. Rémy var. *solisii* (Phil.) Reiche, *Baccharis solisii* Phil.
Ref.: Cabrera, 1971a.
Hábito: Arbusto.
Status: Nativa.
Elevación: 200-3000 m.
Prov.: ME, NE.
Paises limítrofes: CH.
Ejemplar examinado: *Castagnet 25* (LP).

Baccharis bezanilleana J. Rémy var. *solisii* (Phil.) Reiche = **Baccharis bezanilleana** J. Rémy
Ref.: Cabrera, 1971a.

Baccharis boliviensis (Wedd.) Cuatrec., comb. superfl. = **Baccharis boliviensis** (Wedd.) Cabrera var. **boliviensis**

Baccharis boliviensis (Wedd.) Malag., comb. superfl. = **Baccharis boliviensis** (Wedd.) Cabrera var. **boliviensis**

Baccharis boliviensis (Wedd.) Cabrera var. **boliviensis**
Sin.: *Baccharis boliviensis* (Wedd.) Cuatrec., comb. superfl., *Baccharis boliviensis* (Wedd.) Malag., comb. superfl., *Heterothalamus boliviensis* Wedd., *Pseudobaccharis boliviensis* (Wedd.) Cabrera, *Psila boliviensis* (Wedd.) Cabrera
Ref.: Cabrera, 1978.
Hábito: Arbusto.
Status: Nativa.
Elevación: 1500-4700 m.
Prov.: CA, JU, SA, TU.
Países limítrofes: BO, CH.
Ejemplar examinado: *Cabrera et al. 19877* (LP).

Baccharis boliviensis (Wedd.) Cabrera var. **latifolia** (R.E. Fr.) Cabrera
Sin.: *Baccharis boliviensis* (Wedd.) Cabrera var. *latifolia* (R.E. Fr.) Malag., comb. superfl., *Heterothalamus boliviensis* Wedd. var. *latifolia* R.E. Fr., *Pseudobaccharis boliviensis* (Wedd.) Cabrera var. *latifolia* (R.E. Fr.) Cabrera, *Psila boliviensis* (Wedd.) Cabrera var. *latifolia* (R.E. Fr.) Cabrera
Ref.: Cabrera, 1978.
Hábito: Arbusto.
Status: Nativa.
Elevación: 3000-4000 m.
Prov.: JU, SA.
Países limítrofes: BO, CH.
Ejemplar examinado: *Cabrera 8312* (LP).

Baccharis boliviensis (Wedd.) Cabrera var. *latifolia* (R.E. Fr.) Malag., comb. superfl. = **Baccharis boliviensis** (Wedd.) Cabrera var. **latifolia** (R.E. Fr.) Cabrera

Baccharis brachylaenoides DC.
Sin.: *Baccharis meridensis* Steyerm., *Baccharis oblanceolata* Rusby, *Baccharis venulosa* DC., *Psila brachylaenoides* (DC.) Arnsteg.
Ref.: Barroso, 1976.
Hábito: Arbusto.
Status: Nativa.
Elevación: 0-500 m.
Prov.: MI.
Países limítrofes: BR.
Ejemplar examinado: *Cabrera et al. 28900* (LP).

Baccharis bracteata Hook. & Arn. = **Baccharis dracunculifolia** DC.
Ref.: Cabrera, 1974a.

Baccharis brasiliana L. = **Vernonia brasiliana** (L.) Druce
Ref.: Cabrera, 1974c.

[Baccharis brevifolia DC.]
Ref.: Heering, 1914.
Nota: Cita dudosa para la flora argentina.

Baccharis breviseta DC. = **Baccharidastrum argutum** (Less.) Cabrera.
Ref.: Cabrera, 1974a.

Baccharis bryoides (Lam.) Pers. = **Nardophyllum bryoides** (Lam.) Cabrera.
Ref.: Cabrera, 1971a.

Baccharis cabrerae Ariza
Ref.: Ariza Espinar, 1973b.
Hábito: Arbusto.
Status: Endémica.
Elevación: ca. 2600 m.
Prov.: SA.
Ejemplar examinado: *Rodríguez 1276* (isotipo, LP).

Baccharis caerulescens DC. = **Baccharis salicifolia** (Ruiz & Pav.) Pers.
Ref.: Cuatrecasas, 1969a.

Baccharis caespitosa (Ruiz & Pav.) Pers. var. *alpina* (Kunth) Cuatrec. = **Baccharis alpina** Kunth
Ref.: Cabrera, 1978.

Baccharis caespitosa (Ruiz & Pav.) Pers. var. **caespitosa**
Sin.: *Baccharis alpina* Kunth var. *nivalis* Wedd., *Baccharis alpina* Kunth var. *serpyllifolia* Wedd., *Molina caespitosa* Ruiz & Pav.
Ref.: Cuatrecasas, 1969a.
Hábito: Subarbusto.
Status: Nativa.
Elevación: 3500-4000 m.
Prov.: JU, SA, TU.
Países limítrofes: BO, CH.
Ejemplar examinado: *Venturi 8630* (US).

Baccharis caespitosa (Ruiz & Pav.) Pers. var. **nummuloides** (Heering) Cuatrec.
Sin.: *Baccharis alpina* Kunth var. *nummuloides* Heering
Ref.: Cuatrecasas, 1969a.
Hábito: Subarbusto.
Status: Nativa.
Elevación: ca. 4200 m.
Prov.: JU, TU.
Países limítrofes: BO.
Ejemplar citado: *Balls 6020* (US).

Baccharis calliprinos Griseb.
Sin.: *Baccharis mirabilis* Heering.
Ref.: Ariza Espinar, 1973a.
Hábito: Arbusto.
Status: Endémica.
Elevación: 2000-3000 m.
Prov.: CA, LR, ME, SJ, TU.
Ejemplar examinado: *Hunziker 1835* (LP).

Baccharis callistemoides Walp. = **Baccharis linearis** (Ruiz & Pav.) Pers.
Ref.: Cabrera, 1971a.

[Baccharis calvescens DC.]
Ref.: Heering, 1914.
Nota: Cita dudosa para la flora argentina.

Baccharis camporum DC.
Sin.: *Baccharis cephalotis* DC.
Ref.: Heering, 1914; Barroso, 1976.
Hábito: Subarbusto.
Status: Nativa.
Elevación: 0-500 m.
Prov.: COR, MI.
Paises limítrofes: BR, PA.
Ejemplar examinado: *Grüner 1294* (LP).

Baccharis capitalensis Heering
Ref.: Cabrera, 1978.
Hábito: Arbusto.
Status: Nativa.
Elevación: 500-3000 m.
Prov.: JU, SA, TU.
Paises limítrofes: BO.
Ejemplar examinado: *Cabrera y Fabris 21118* (LP).

Baccharis caprariifolia DC.
Sin.: *Baccharis grisea* Baker; *Baccharis recurvata* Gardner
Ref.: Cabrera, 1963a, 1974a; Barroso, 1976.
Hábito: Arbusto.
Status: Nativa.
Elevación: 0-500 m.
Prov.: BA, COR, ER, MI.
Paises limítrofes: BR, PA, UR.
Ejemplar examinado: *Burkart 1955* (LP).

Baccharis cephalotis DC. = **Baccharis camporum** DC.
Ref.: Barroso, 1976.

Baccharis chubutensis Speg. = **Baccharis sagittalis** (Less.) DC.
Ref.: Cabrera, 1971a.

Baccharis cinerea DC. = **Baccharis rhexioides** Kunth
Ref.: Cuatrecasas, 1967.

Baccharis cognata DC.
Sin.: *Baccharis tridentata* Baker, p.p., hom. illeg.
Ref.: Barroso, 1976.
Hábito: Arbusto.
Status: Nativa.
Elevación: 0-500 m.
Prov.: MI.
Paises limítrofes: BR, PA, UR.
Ejemplar examinado: *Montes 1919* (LP).

Baccharis cordobensis Heering
Sin.: *Baccharis rotundifolia* Spreng. var. *stuckertii* Heering, *Baccharis sessiliflora* Vahl. var. *stuckertii* (Heering) Cabrera
Ref.: Cabrera, 1963a, 1974a; Ariza Espinar, 1973a; Soria & Zardini, 1995.
Hábito: Arbusto.
Status: Nativa.
Elevación: 0-2000 m.
Prov.: BA, CH, CO, COR, ER, LP, SF.
Paises limítrofes: PA.
Ejemplar examinado: *Pierotti 5029* (LP).

Baccharis coridifolia DC.
Sin.: *Eupatorium montevidense* Spreng.
Ref.: Cabrera, 1963a, 1974a, 1978; Ariza Espinar, 1973a.
Hábito: Arbusto.
Status: Nativa.
Elevación: 0-2000 m.
Prov.: BA, CA, CH, CO, COR, ER, FO, JU, LP, LR, ME, MI, SA, SE, SF, SJ, SL,TU.
Paises limítrofes: BO, BR, PA, UR.
Ejemplar examinado: *Cabrera et al. 19032* (LP).

Baccharis crenulata Spreng. = **Eupatorium polystachyum** DC.
Ref.: Cabrera & Vittet, 1963; Cabrera, 1989, 1996.

Baccharis crispa Spreng.
Sin.: *Baccharis cylindrica* (Less.) DC., *Baccharis genistelloides* Pers. var. *crispa* (Spreng.) Baker; *Baccharis genistelloides* Pers. var. *cylindrica* (Less.) Baker, *Baccharis perplexa* I.L. Teodoro & J.E. Vidal, *Molina crispa* (Spreng.) Less., *Molina cylindrica* Less., *Pingraea crispa* (Spreng.) F.H. Hellwig
Ref.: Cabrera, 1963a, 1971a; Ariza Espinar, 1973a; Barroso, 1976.
Hábito: Arbusto.
Status: Nativa.
Elevación: 0-2500 m.
Prov.: BA, CA, CHU, CO, LP, LR, ME, RN, SA, SF, SJ, SL, TU.
Paises limítrofes: BR, PA, UR.
Ejemplar examinado: *Birabén y Birabén 799* (LP).

Baccharis cuneifolia (Lam.) DC., hom. illeg. = **Baccharis patagonica** Hook. & Arn.
Ref.: Cabrera, 1971a.

Baccharis cupressiformis (Lam.) Pers. = **Lepidophyllum cupressiforme** (Lam.) Cass.
Ref.: Cabrera, 1971a.

Baccharis curtifolia S. Moore = **Baccharis notosergila** Griseb.
Ref.: Ariza Espinar, 1973a.

Baccharis curvifolia Gardner = **Baccharis leptocephala** DC.
Ref.: Barroso, 1976.

Baccharis cylindrica (Less.) DC. = **Baccharis crispa** Spreng.
Ref.: Ariza Espinar, 1973a.

Baccharis darwinii Hook. & Arn.
Sin.: *Baccharis angulata* Griseb., *Baccharis angulata* Griseb. var. *andina* Hieron., *Baccharis grossedentata* Heering, *Baccharis ulicina* Hook. & Arn. var. *subintegrifolia* Kuntze, *Neomolina darwinii* (Hook. & Arn.) F.H. Hellwig
Ref.: Cabrera, 1963a, 1971a, 1974a; Ariza Espinar, 1973a.
Hábito: Subarbusto.
Status: Endémica.
Elevación: 0-3500 m.
Prov.: BA, CA, CH, CHU, CO, COR, ER, FO, LP, LR, ME, NE, RN, SC, SE, SF, SJ, SL, TU.
Ejemplar examinado: *González 214* (LP).

Baccharis dentata (Vell.) G.M. Barroso
Sin.: *Baccharis fuchsiefolia* Gardner, *Baccharis macrodonta* DC., *Baccharis orgyalis* DC., *Chrysocoma dentata* Vell., *Chrysocoma maritima* Vell.
Ref.: Heering, 1914; Barroso, 1976.
Hábito: Arbusto.
Status: Nativa.
Elevación: 0-500 m.
Prov.: MI.
Paises limítrofes: BR, PA.
Ejemplar examinado: *Castiglioni y Tinto 2755* (LP).

Baccharis denticulata D. Don ex DC. = **Baccharis rufescens** Spreng. var. **rufescens**
Ref.: Ariza Espinar, 1973a.

Baccharis divaricata Hauman
Ref.: Cabrera, 1963a, 1971a.
Hábito: Arbusto.
Status: Endémica.
Elevación: 0-500 m.
Prov.: BA, CHU, RN.
Ejemplar examinado: *Cabrera y Fabris 14908* (LP).

Baccharis dracunculifolia DC.
Sin.: *Baccharis bracteata* Hook. & Arn., *Baccharis dracunculifolia* DC. var. *integerrima* Kuntze f. *subviscosa* Kuntze, *Baccharis dracunculifolia* DC. f. *spectabilis* Heering, *Baccharis leptospermoides* DC.
Ref.: Ariza Espinar, 1973a, Cabrera, 1974a, 1978, Barroso, 1976.
Hábito: Arbusto o arbolito.
Status: Nativa.
Elevación: 0-3000 m.
Prov.: CA, CH, COR, ER, FO, JU, MI, SA, SF, TU.
Paises limítrofes: BO, BR, PA, UR.
Ejemplar examinado: *Pedersen 1016* (LP).

Baccharis dracunculifolia DC. var. *integerrima* Kuntze f. *subviscosa* Kuntze = **Baccharis dracunculifolia** DC.
Ref.: Ariza Espinar, 1973a.

Baccharis dracunculifolia DC. f. *spectabilis* Heering = **Baccharis dracunculifolia** DC.
Ref.: Ariza Espinar, 1973a.

Baccharis dusenii O. Hoffm. = **Baccharis melanopotamica** Speg.
Ref.: Cabrera, 1963a.

Baccharis effusa Griseb.
Ref.: Cabrera, 1978.
Hábito: Arbusto.
Status: Nativa.
Elevación: 500-3000 m.
Prov.: CA, JU, SA, TU.
Paises limítrofes: BO.
Ejemplar examinado: *Krapovickas y Cristóbal 20689* (LP).

Baccharis elaeagnoides Steud. ex Baker
Sin.: *Baccharis semiserrata* DC. var. *elaeagnoides* (Steud. ex Baker) G.M. Barroso
Ref.: Baker, 1884b; Barroso, 1976; Soria & Zardini, 1995.
Hábito: Arbusto.
Status: Nativa.
Elevación: 0-500 m.
Prov.: MI.
Paises limítrofes: BR, PA.
Ejemplar examinado: *Zardini et al. 812* (LP).

Baccharis elaeoides J. Rémy
Ref.: Cabrera, 1971a.
Hábito: Arbusto.
Status: Nativa.
Elevación: 1000-3000 m.
Prov.: CHU.
Paises limítrofes: CH.
Ejemplar examinado: *Seibert 271* (LP).

Baccharis erioptera Benth. = **Pterocaulon alopecuroides** (Lam.) DC.
Ref.: Cabrera & Ragonese, 1978.

Baccharis eupatorioides Hook. & Arn. = **Baccharis racemosa** (Ruiz & Pav.) DC.
Ref.: Cabrera, 1971a.

[Baccharis exyngioides Larrañaga]
Nota: Taxón dudoso.

Baccharis famatinensis Ariza
Ref.: Ariza Espinar, 1973c.
Hábito: Arbusto.
Status: Endémica.
Elevación: ca. 2100 m.
Prov.: LR.
Ejemplar examinado: *Kurtz 13434* (foto del holotipo, LP).

Baccharis farinosa Spreng. = **Baccharis salicifolia** (Ruiz & Pav.) Pers.
Ref.: Cuatrecasas, 1969a.

Baccharis fevillei DC.
Ref.: Ariza Espinar, 1973a.
Hábito: Arbusto.
Status: Nativa.
Elevación: 500-3000 m.
Prov.: CA, LR, TU.
Ejemplar examinado: *Falcone y Castellanos 270* (BAB).

Baccharis flabellata Hook. & Arn. var. **argentina** (Heering) Ariza
Sin.: *Baccharis argentina* Heering, *Baccharis pseudotridentata* Heering
Ref.: Ariza Espinar, 1973a.
Hábito: Arbusto.
Status: Endémica.
Elevación: 500-2500 m.
Prov.: CA, JU, LR, MI, SA, TU.
Ejemplar examinado: *Soriano 863* (LP).

Baccharis flabellata Hook. & Arn. var. **flabellata**
Ref.: Ariza Espinar, 1973a.
Hábito: Arbusto.
Status: Endémica.
Elevación: 200-2500 m.
Prov.: CO, LP, SE, SJ, SL.
Ejemplar examinado: *Cabrera et al. 16635* (LP).

Baccharis flexuosa Baker
Sin.: *Baccharis mattogrossensis* Heering ex Malme, *Baccharis pendula* Heering, *Pingraea flexuosa* (Baker) F.H. Hellwig
Ref.: Barroso, 1976; Cabrera, 1978.
Hábito: Arbusto.
Status: Nativa.
Elevación: 500-3000 m.
Prov.: JU, TU.
Paises limítrofes: BR.
Ejemplar examinado: *Cabrera 13597* (LP).

Baccharis floribunda Kunth = **Baccharis latifolia** (Ruiz & Pav.) Pers.
Ref.: Cabrera, 1978.

Baccharis fluminensis Glaz. ex I.L. Teodoro = **Baccharis rufescens** Spreng. var. **rufescens**
Ref.: Barroso, 1976.

Baccharis foliosa Gillies ex Hook. & Arn. = **Baccharis obovata** Hook. & Arn. var. **obovata**
Ref.: Cabrera, 1971a.

Baccharis frenguellii Cabrera
Sin.: *Baccharis hassleriana* I.L. Teodoro
Ref.: Cabrera, 1974a; Soria & Zardini, 1995.
Hábito: Arbusto.
Status: Nativa.
Elevación: 0-500 m.
Prov.: CH, COR, ER.
Paises limítrofes: PA.
Ejemplar examinado: *Burkart y Troncoso 24290* (LP).

Baccharis fuchsiefolia Gardner = **Baccharis dentata** (Vell.) G.M. Barroso
Ref.: Barroso, 1976.

Baccharis gaudichaudiana DC.
Sin.: *Baccharis articulata* (Lam.) Pers. var. *gaudichaudiana* (DC.) Baker
Ref.: Barroso, 1976.
Hábito: Arbusto.
Status: Nativa.
Elevación: 0-500 m.
Prov.: CH, COR, MI.
Paises limítrofes: BR, PA, UR.
Ejemplar examinado: *Grüner 76* (LP).

Baccharis genistelloides Pers. var. *crispa* (Spreng.) Baker = **Baccharis crispa** Spreng.
Ref.: Cabrera, 1963a.

Baccharis genistelloides Pers. var. *cylindrica* (Less.) Baker = **Baccharis crispa** Spreng.
Ref.: Ariza Espinar, 1973a.

Baccharis genistelloides Pers. var. *trimera* (Less.) Baker = **Baccharis trimera** (Less.) DC.
Ref.: Cabrera, 1963a.

Baccharis genistifolia DC.
Ref.: Cabrera, 1963a; Ariza Espinar, 1973a.
Hábito: Subarbusto.
Status: Nativa.
Elevación: 0-500 m.
Prov.: BA, CHU, CO, LP, SF.
Paises limítrofes: BR, UR.
Ejemplar examinado: *Cabrera 8535* (LP).

Baccharis genistifolia DC. var. *β* Hook. & Arn. = **Baccharis notosergila** Griseb.
Ref.: Ariza Espinar, 1973a.

Baccharis gilliesii A. Gray
Sin.: *Baccharis icma* Stuck. ex Heering, *Baccharis involucrata* (Phil.) O. Hoffm., *Baccharis nana* D. Don ex Baker, *Baccharis paucidentata* DC. var. *β* Hook. & Arn., *Icma involucrata* Phil.
Ref.: Cabrera, 1963a, 1971a, 1974a; Ariza Espinar 1973a.
Hábito: Subarbusto.
Status: Endémica.
Elevación: 0-2000 m.
Prov.: BA, CA, CH, CHU, CO, ER, JU, LP, ME, RN, SE, SL, TU.
Ejemplar examinado: *Cabrera y Fabris 14805* (LP).

Baccharis glutinosa Pers. = **Baccharis salicifolia** (Ruiz & Pav.) Pers.
Ref.: Cabrera, 1978.

Baccharis gnaphalioides Spreng.
Ref.: Cabrera, 1963a.
Hábito: Subarbusto.
Status: Nativa.
Elevación: 0-500 m.
Prov.: BA.
Paises limítrofes: UR.
Ejemplar examinado: *Krapovickas 3435* (LP).

Baccharis grisea Baker = **Baccharis caprariifolia** DC.
Ref.: Barroso, 1976.

Baccharis grisebachii Hieron.
Sin.: *Baccharis abietina* Kuntze, *Baccharis rosmarinifolia* Hook. & Arn. var. *andicola* Hauman
Ref.: Ariza Espinar, 1973a; Cabrera, 1978.
Hábito: Arbusto.
Status: Nativa.
Elevación: 2500-4000 m.
Prov.: JU, LR, ME, SA, SJ, TU.
Paises limítrofes: BO.
Ejemplar examinado: *Cabrera et al. 15499* (LP).

Baccharis grossedentata Heering = **Baccharis darwinii** Hook. & Arn.
Ref.: Ariza Espinar, 1973a.

Baccharis guianensis M.R. Schomb. = **Baccharis leptocephala** DC.
Ref.: Barroso, 1976.

Baccharis hassleriana I.L. Teodoro = **Baccharis frenguellii** Cabrera
Ref.: Soria & Zardini, 1995.

Baccharis helichrysoides DC.
Sin.: *Baccharis leucolepis* Sch. Bip., *Baccharis polyantha* Spreng., hom. illeg.
Ref.: Heering, 1914; Barroso, 1976.
Hábito: Subarbusto.
Status: Nativa.

Elevación: 0-500 m.
Prov.: MI.
Países limítrofes: BR, PA.
Ejemplar examinado: *Rodríguez 770* (LP).

Baccharis holmbergii Hicken = **Baccharis linearis** (Ruiz & Pav.) Pers.
Ref.: Cabrera, 1971a.

Baccharis humifusa Kunth = **Baccharis alpina** Kunth
Ref.: Cabrera, 1978.

Baccharis ioma Stuck. ex Heering = **Baccharis gilliesii** A. Gray
Ref.: Cabrera, 1963a.

Baccharis incarum Wedd.
Sin.: *Baccharis incarum* Wedd. var. *lejia* (Phil.) Cabrera, *Baccharis lejia* Phil., *Baccharis magellanica* (Lam.) Pers. var. *subviscosa* Kuntze, *Baccharis magellanica* (Lam.) Pers. var. *viscosissima* Kuntze, *Baccharis microphylla* Kunth var. *incarum* Wedd., *Baccharis santelicis* auct. non Phil., *Baccharis tafiensis* Heering, *Baccharis tola* Phil., *Baccharis tola* Phil. var. *lejia* (Phil.) Reiche
Ref.: Ariza Espinar, 1973a; Cabrera, 1978.
Hábito: Arbusto.
Status: Nativa.
Elevación: 1000-4500 m.
Prov.: CA, JU, LR, ME, SA, SJ, TU.
Países limítrofes: BO, CH.
Ejemplar examinado: *Cabrera et al. 18971* (LP).

Baccharis incarum Wedd. var. *lejia* (Phil.) Cabrera = **Baccharis incarum** Wedd.
Ref.: Cabrera, 1978.

Baccharis involucrata (Phil.) O. Hoffm. = **Baccharis gilliesii** A. Gray
Ref.: Cabrera, 1963a.

Baccharis involucrata Phil., hom. illeg. = **Baccharis rhomboidalis** J. Rémy
Ref.: Cabrera, 1971a.

Baccharis iresinoides Kunth = **Baccharis salicifolia** (Ruiz & Pav.) Pers.
Ref.: Ariza Espinar, 1973a.

Baccharis juncea (Lehm.) Desf.
Sin.: *Arrhenachne juncea* Cass., *Baccharis subulata* D. Don ex Hook. & Arn., *Stephananthus junceus* Lehm.
Ref.: Cabrera, 1963a, 1971a, 1974a, 1978; Ariza Espinar, 1973a.
Hábito: Hierba.
Status: Nativa.
Elevación: 0-3500 m.
Prov.: BA, CA, CHU, CO, ER, JU, LP, LR, ME, NE, RN, SA, SC, SE, SF, SJ, SL, TU.
Países limítrofes: BO, CH, UR.
Ejemplar examinado: *Cabrera 8560* (LP).

Baccharis kurtziana Ariza
Ref.: Ariza Espinar, 1971b, 1973a.
Hábito: Arbusto.
Status: Endémica.
Elevación: ca. 2.100 m.
Prov.: LR.
Ejemplar examinado: *Cabrera et al. 18083* (LP).

Baccharis lanceolata Kunth = **Baccharis salicifolia** (Ruiz & Pav.) Pers.
Ref.: Cabrera, 1963a.

Baccharis lanceolata Kunth emend. Heering = **Baccharis salicifolia** (Ruiz & Pav.) Pers.
Ref.: Cabrera, 1963a.

Baccharis latifolia (Ruiz & Pav.) Pers.
Sin.: *Baccharis floribunda* Kunth, *Baccharis polyantha* Kunth, *Baccharis polyantha* Kunth var. *macrophylla* Hieron., *Baccharis polyantha* Kunth f. *genuina* Hieron., *Baccharis riparia* Kunth, *Molina latifolia* Ruiz & Pav., *Pingraea latifolia* (Ruiz & Pav.) F.H. Hellwig, *Pluchea glabra* Griseb.
Ref.: Cuatrecasas, 1969a; Cabrera, 1978.
Hábito: Arbusto o arbolito.
Status: Nativa.
Elevación: 500-2500 m.
Prov.: CA, JU, LR, SA, TU.
Países limítrofes: BO.
Ejemplar examinado: *Cabrera y Fabris 16092* (LP).

Baccharis laxa Gardner = **Baccharis trinervis** (Lam.) Pers.
Ref.: Barroso, 1976.

Baccharis lejia Phil. = **Baccharis incarum** Wedd.
Ref.: Cabrera, 1978.

Baccharis leptocephala DC.
Sin.: *Baccharis curvifolia* Gardner, *Baccharis guianensis* M.R. Schomb., *Baccharis rufescens* Spreng. var. *leptocephala* (DC.) Baker, *Baccharis rufescens* Spreng. var. *varians* (Gardner) Baker, *Baccharis varians* Gardner, p.p.
Ref.: Barroso, 1976.
Hábito: Subarbusto.
Status: Nativa.
Elevación: 0-500 m.
Prov.: COR, MI.
Países limítrofes: BR, PA, UR.
Ejemplar examinado: *Cabrera y Saenz 29156* (LP).

Baccharis leptophylla DC. = **Baccharis pseudotenuifolia** I.L. Teodoro var. **leptophylla** (DC.) Giuliano

Baccharis leptospermoides DC. = **Baccharis dracunculifolia** DC.
Ref.: Ariza Espinar, 1973a.

Baccharis leucolepis Sch. Bip. = **Baccharis helichrysoides** DC.
Ref.: Barroso, 1976.

[Baccharis ligustrina DC.]
Ref.: Cabrera, 1955c.
Nota: Cita dudosa para la flora argentina.

Baccharis lilloi Heering
Ref.: Ariza Espinar, 1973a; Cabrera, 1978.
Hábito: Arbusto.
Status: Endémica.
Elevación: 2000-3500 m.
Prov.: CA, JU, SA, TU.
Ejemplar examinado: *Cabrera y Solbrig 16942* (LP).

Baccharis linearis (Ruiz & Pav.) Pers.
Sin.: *Baccharis callistemoides* Walp., *Baccharis holmbergii* Hicken, *Baccharis lingulata* Kunze ex Less., *Baccharis linifolia* Meyen, *Baccharis rosmarinifolia* Hook. & Arn., *Baccharis rosmarinifolia* Hook. & Arn. var. *callistemoides* (Walp.) Heering ex Reiche, *Baccharis rosmarinifolia* Hook. & Arn. var. *subandina* (Phil.) Heering ex Reiche, *Baccharis rosmarinifolia* Hook. & Arn. var. *subsinuata* DC., *Baccharis subandina* Phil., *Molina linearis* Ruiz & Pav.
Ref.: Cabrera, 1971a.
Hábito: Arbusto.
Status: Nativa.
Elevación: 500-3000 m.
Prov.: CHU, ME, NE, RN.
Paises limítrofes: CH.
Ejemplar examinado: *Cabrera 5828* (LP).

Baccharis lingulata Kunze ex Less. = **Baccharis linearis** (Ruiz & Pav.) Pers.
Ref.: Cabrera, 1971a.

Baccharis linifolia DC., hom. illeg. = **Baccharis salicifolia** (Ruiz & Pav.) Pers.
Ref.: Cuatrecasas, 1969a.

Baccharis linifolia Meyen = **Baccharis linearis** (Ruiz & Pav.) Pers.
Ref.: Cabrera, 1971a.

Baccharis longipes Kunze ex DC. = **Baccharis salicifolia** (Ruiz & Pav.) Pers.
Ref.: Cuatrecasas, 1969a.

Baccharis lucida Meyen = **Parastrephia lucida** (Meyen) Cabrera
Ref.: Cabrera, 1978.

Baccharis macrodonta DC. = **Baccharis dentata** (Vell.) G.M. Barroso
Ref.: Barroso, 1976.

Baccharis magellanica (Lam.) Pers.
Sin.: *Baccharis tricuneata* (L. f.) Pers. var. *magellanica* (Lam.) Cuatrec., *Conyza magellanica* Lam.
Ref.: Cuatrecasas, 1969a; Cabrera, 1971a.
Hábito: Arbusto.
Status: Nativa.
Elevación: 0-1000 m.
Prov.: CHU, ME, NE, RN, SC, TF.
Paises limítrofes: CH.
Ejemplar examinado: *Cabrera et al. 32962* (LP).

Baccharis magellanica (Lam.) Pers. var. *subviscosa* Kuntze = **Baccharis incarum** Wedd.
Ref.: Ariza Espinar, 1973a.

Baccharis magellanica (Lam.) Pers. var. *viscosissima* Kuntze = **Baccharis incarum** Wedd.
Ref.: Ariza Espinar, 1973a.

Baccharis marginalis DC. = **Baccharis salicifolia** (Ruiz & Pav.) Pers.
Ref.: Cuatrecasas, 1969a.

Baccharis marginalis DC. var. *longipes* (DC.) Heering ex Reiche = **Baccharis salicifolia** (Ruiz & Pav.) Pers.
Ref.: Cuatrecasas, 1969a.

Baccharis mattogrossensis Heering ex Malme = **Baccharis flexuosa** Baker
Ref.: Barroso, 1976.

Baccharis medullosa DC.
Sin.: *Baccharis medullosa* DC. var. *latifolia* Hieron. ex Heering, *Baccharis prenanthoides* Baker, p.p., *Baccharis serrulata* Baker, p.p.
Ref.: Cabrera, 1963a, 1974a, 1978; Ariza Espinar, 1973a; Barroso, 1976.
Hábito: Hierba.
Status: Nativa.
Elevación: 0-3000 m.
Prov.: BA, CA, CH, CO, COR, DF, ER, FO, JU, LP, LR, ME, MI, RN, SA, SF, SL, TU.
Paises limítrofes: BO, BR, PA, UR.
Ejemplar examinado: *Bridarolli 1172* (LP).

Baccharis medullosa DC. var. *latifolia* Hieron. ex Heering = **Baccharis medullosa** DC.
Ref.: Ariza Espinar, 1973a.

Baccharis megapotamica Spreng.
Sin.: *Baccharis pyramidalis* Gardner
Ref.: Barroso, 1976; Soria & Zardini, 1995.
Hábito: Arbusto.
Status: Nativa.
Elevación: 0-500 m.
Prov.: MI.
Paises limítrofes: BR, PA, UR.
Ejemplar examinado: *Schwarz 7663* (LP).

Baccharis melanopotamica Speg.
Sin.: *Baccharis dusenii* O. Hoffm.
Ref.: Cabrera, 1963a, 1971a; Ariza Espinar, 1973a.
Hábito: Subarbusto.
Status: Endémica.
Elevación: 0-1000 m.
Prov.: BA, CHU, CO, LP, RN, SL.
Ejemplar examinado: *Cabrera 18607* (LP).

Baccharis melastomifolia Hook. & Arn. = **Baccharis punctulata** DC.
Ref.: Cabrera, 1963.

Baccharis meridensis Steyerm. = **Baccharis brachylaenoides** DC.
Ref.: Barroso, 1976.

Baccharis meridionalis Heering & Dusén = **Baccharis microdonta** DC.
Ref.: Cabrera, 1978.

Baccharis microcephala (Less.) DC.
Sin.: *Baccharis microptera* Baker, *Molina microcephala* Less.
Ref.: Cabrera, 1963a, 1974a, Barroso, 1976.
Hábito: Arbusto.
Status: Nativa.
Elevación: 0-500 m.
Prov.: BA, CH, COR, DF, ER, FO, MI, SF.
Países limítrofes: BR, PA, UR.
Ejemplar examinado: *Schinini y Cristóbal 9976* (LP).

Baccharis microdonta DC.
Sin.: *Baccharis meridionalis* Heering & Dusén, *Baccharis refracta* Burch. ex Baker, *Baccharis sebastianopolitana* Baker.
Ref.: Cabrera, 1978.
Hábito: Arbusto.
Status: Nativa.
Elevación: 0-3000 m.
Prov.: CA, COR, JU, MI, SA, TU.
Países limítrofes: BR, PA, UR.
Ejemplar examinado: *Fabris et al. 5352* (LP).

Baccharis microphylla Kunth var. *incarum* Wedd. = **Baccharis incarum** Wedd.
Ref.: Ariza Espinar, 1973a.

Baccharis microptera Baker = **Baccharis microcephala** (Less.) DC.
Ref.: Barroso, 1976.

Baccharis mirabilis Heering = **Baccharis calliprinos** Griseb.
Ref.: Ariza Espinar, 1973a.

Baccharis montevidensis Spreng. = **Vernonia nitidula** Less.
Ref.: Cabrera, 1944b.

Baccharis multiflosculosa Heering.
Ref.: Heering, 1914.
Hábito: Arbusto.
Status: Endémica.
Elevación: 2000-3000 m.
Prov.: TU.
Ejemplar examinado: *Venturi 4614* (LP).

Baccharis myrtilloides Griseb. = **Baccharis tucumanensis** Hook. & Arn. var. **myrtilloides** (Griseb.) Cabrera
Ref.: Cabrera, 1978.

Baccharis myrtilloides Griseb. f. *angustifolia* Heering = **Baccharis tucumanensis** Hook. & Arn. var. **angustifolia** (Heering) Cabrera
Ref.: Cabrera, 1978.

Baccharis nana D. Don ex Baker = **Baccharis gilliesii** A. Gray
Ref.: Cabrera, 1963a.

Baccharis neaei auct. non DC. = **Baccharis rufescens** Spreng.

Baccharis nemorosa Phil. = **Baccharis rhomboidalis** J. Rémy
Ref.: Cabrera, 1971a.

Baccharis niederleinii Heering var. **niederleinii**
Ref.: Ariza Espinar, 1971b, 1973a.
Hábito: Arbusto.
Status: Endémica.
Elevación: 1000-1500 m.
Prov.: LR.
Ejemplar examinado: *Hieronymus y Niederlein 130* (foto del isotipo, LP).

Baccharis niederleinii Heering var. **potrerillana** Ariza
Ref.: Ariza Espinar, 1973a.
Hábito: Arbusto.
Status: Endémica.
Elevación: 2000-2500 m.
Prov.: LR.
Ejemplar examinado: *Krapovickas y Hunziker 5443* (foto del holotipo, LP).

Baccharis nivalis (Wedd.) Sch. Bip. ex Phil.
Sin.: *Heterothalamus nivalis* Wedd., *Lucilia dioica* Phil., *Palenia delfinii* Phil.
Ref.: Cabrera, 1971a.
Hábito: Hierba.
Status: Nativa.
Elevación: 500-3000 m.
Prov.: CHU, NE, RN, SC, TF.
Países limítrofes: CH.
Ejemplar examinado: *Boelcke et al. 10458* (LP).

Baccharis notosergila Griseb.
Sin.: *Baccharis curtifolia* S. Moore, *Baccharis genistifolia* DC. var. *β* Hook. & Arn.
Ref.: Cabrera, 1963a, 1974a; Ariza Espinar, 1973a.
Hábito: Arbusto.
Status: Nativa.
Elevación: 0-500 m.
Prov.: BA, CH, CO, COR, ER, FO, SE, SF.
Países limítrofes: BR, PA, UR.
Ejemplar examinado: *Cabrera 7479* (LP).

Baccharis oblanceolata Rusby = **Baccharis brachylaenoides** DC.
Ref.: Barroso, 1976.

Baccharis obovata Hook. & Arn. var. **obovata**
Sin.: *Baccharis foliosa* Gillies ex Hook. & Arn., *Baccharis umbelliformis* DC.
Ref.: Cabrera, 1971a.
Hábito: Arbusto.
Status: Nativa.
Elevación: 500-3000 m.
Prov.: CHU, NE, RN, SC.
Países limítrofes: CH.
Ejemplar examinado: *Cabrera y Job 50* (LP).

Baccharis obovata Hook. & Arn. var. **poeppigiana** (DC.) Cabrera
Sin.: *Baccharis poeppigiana* DC., *Baccharis ocellata* Phil., *Baccharis umbelliformis* DC. var. *ocellata* (Phil.) Heering ex Reiche, *Baccharis umbelliformis* DC. var. *poeppigiana* (DC.) Heering ex Reiche

Ref.: Cabrera, 1971a.
Hábito: Arbusto.
Status: Nativa.
Elevación: 500-3000 m.
Prov.: NE.
Paises limítrofes: CH.
Ejemplar examinado: *Cabrera 6206* (LP).

Baccharis ocellata Phil. = **Baccharis obovata** Hook. & Arn. var. **poeppigiana** (DC.) Cabrera
Ref.: Cabrera, 1971a.

Baccharis ochracea Spreng.
Sin.: *Baccharis velutina* DC.
Ref.: Cabrera, 1974a.
Hábito: Subarbusto.
Status: Nativa.
Elevación: 0-500 m.
Prov.: ER.
Paises limítrofes: BR, UR.
Ejemplar examinado: *sin colector* (LPS 16417 en LP).

Baccharis orgyalis DC. = **Baccharis dentata** (Vell.) G.M. Barroso
Ref.: Barroso, 1976.

Baccharis oxyodonta DC.
Sin.: *Baccharis triplinervia* DC., *Pingraea oxyodonta* (DC.) F.H. Hellwig
Ref.: Heering, 1914; Barroso, 1976.
Hábito: Arbusto.
Status: Nativa.
Elevación: 0-500 m.
Prov.: MI.
Paises limítrofes: BR, PA.
Ejemplar examinado: *Montes 2564* (LP).

Baccharis oxyodonta DC. var. *punctulata* (DC.) Baker = **Baccharis punctulata** DC.
Ref.: Cabrera, 1963a.

Baccharis palenae Phil. = **Baccharis patagonica** Hook. & Arn.
Ref.: Cabrera, 1971a.

Baccharis parviflora (Ruiz & Pav.) Pers. = **Baccharis salicifolia** (Ruiz & Pav.) Pers.
Ref.: Ariza Espinar, 1973a.

Baccharis patagonica Hook. & Arn.
Sin.: *Baccharis cuneifolia* (Lam.) DC., hom. illeg., *Baccharis palenae* Phil., *Baccharis patagonica* Hook. & Arn. var. *palenae* (Phil.) Reiche, *Conyza cuneifolia* Lam.
Ref.: Cabrera, 1971a.
Hábito: Arbusto.
Status: Nativa.
Elevación: 500-3000 m.
Prov.: CHU, NE, RN, SC, TF.
Paises limítrofes: CH.
Ejemplar examinado: *Boelcke y Hunziker 3618* (LP).

Baccharis patagonica Hook. & Arn. var. *palenae* (Phil.) Reiche = **Baccharis patagonica** Hook. & Arn.
Ref.: Cabrera, 1971a.

Baccharis paucidentata DC. = **Baccharis rufescens** Spreng. var. **rufescens**
Ref.: Cabrera, 1963a.

Baccharis paucidentata DC. var. *β* Hook. & Arn. = **Baccharis gilliesii** A. Gray
Ref.: Ariza Espinar, 1973a.

Baccharis pauciflosculosa DC.
Sin.: *Baccharis subincisa* Heering & Dusén
Ref.: Barroso, 1976.
Hábito: Arbusto.
Status: Nativa.
Elevación: 0-500 m.
Prov.: MI.
Paises limítrofes: BR, PA.
Ejemplar examinado: *Cabrera et al. 380* (LP).

Baccharis pauciflosculosa DC. var. *puncticulata* DC. = **Baccharis tridentata** Vahl var. **tridentata**
Ref.: Barroso, 1976.

Baccharis pedersenii Cabrera
Ref.: Cabrera, 1974a; Soria & Zardini, 1995.
Hábito: Subarbusto.
Status: Nativa.
Elevación: 0-500 m.
Prov.: COR, ER.
Paises limítrofes: PA.
Ejemplar examinado: *Schinini et al. 8303* (LP).

Baccharis pendula Heering = **Baccharis flexuosa** Baker
Ref.: Cabrera, 1978.

Baccharis penningtonii Heering
Ref.: Cabrera, 1963a, 1974a.
Hábito: Arbusto.
Status: Nativa.
Elevación: 0-500 m.
Prov.: BA, COR, DF, ER, SF.
Paises limítrofes: UR.
Ejemplar examinado: *Cabrera 1503* (LP).

[Baccharis pentodonta Malme]
Ref.: Malme, 1933.
Nota: Cita dudosa para la flora argentina.

Baccharis perplexa I.L. Teodoro & J.E. Vidal = **Baccharis crispa** Spreng.
Ref.: Barroso, 1976.

Baccharis perulata Kuntze
Ref.: Cabrera, 1978.
Hábito: Arbusto.
Status: Nativa.
Elevación: 1000-1500 m.
Prov.: CA, JU, SA, TU.
Paises limítrofes: BO.
Ejemplar examinado: *Cabrera 16345* (LP).

Baccharis petraea Heering
Ref.: Heering, 1904.
Hábito: Arbusto.
Status: Nativa.

Elevación: 0-500 m.
Prov.: MI.
Países limítrofes: BR, PA.
Ejemplar examinado: *Roig 4134* (LP).

Baccharis petrophila R.E. Fr.
Ref.: Cabrera, 1978.
Hábito: Subarbusto.
Status: Endémica.
Elevación: ca. 3500 m.
Prov.: JU, SA.
Ejemplar examinado: *Cabrera et al. 22452* (LP).

Baccharis phyliciformis Meyen = **Parastephia phyliciformis** (Meyen) Cabrera.
Ref.: Cabrera, 1978.

Baccharis phyteuma Heering
Ref.: Cabrera, 1963a, 1974a.
Hábito: Subarbusto.
Status: Endémica.
Elevación: 0-500 m.
Prov.: BA, ER.
Ejemplar examinado: *Cabrera 4888* (LP).

Baccharis phyteumoides (Less.) DC.
Sin.: *Molina phyteumoides* Less.
Ref.: Cabrera, 1963a, 1974a.
Hábito: Subarbusto.
Status: Nativa.
Elevación: 0-500 m.
Prov.: BA, CH, COR, ER, MI, SF.
Países limítrofes: BR, PA, UR.
Ejemplar examinado: *Cabrera 10515* (LP).

Baccharis pingraea DC. f. **angustissima** DC.
Sin.: *Baccharis subpingraea* Heering f. *crassifolia* Heering.
Ref.: Cabrera, 1963a, 1974a, Ariza Espinar, 1973a.
Hábito: Hierba.
Status: Nativa.
Elevación: 0-2500 m.
Prov.: BA, CO, ER, LP, LR, ME, RN, SF.
Países limítrofes: CH, UR.
Ejemplar examinado: *Burkart y Troncoso 24281* (LP).

Baccharis pingraea DC. f. *latifolia* DC. = **Baccharis pingraea** DC. f. **pingraea**
Ref.: Ariza Espinar, 1973a.

Baccharis pingraea DC. f. **pingraea**
Sin.: *Baccharis angustifolia* Desf., hom. illeg., *Baccharis pingraea* DC. f. *latifolia* DC., *Baccharis serrulata* Pers. var. *pingraea* (DC.) Baker, *Baccharis subpingraea* Heering, *Conyza montevidensis* Spreng., *Pingraea angustifolia* Cass.
Ref.: Cabrera, 1963a, 1971a, 1974a, 1978, Ariza Espinar, 1973a.
Hábito: Hierba.
Status: Nativa.
Elevación: 0-2500 m.
Prov.: BA, CH, CHU, CO, COR, DF, ER, FO, JU, LP, LR, ME, MI, NE, RN, SA, SE, SF, SJ, SL.
Países limítrofes: BR, CH, PA, UR.
Ejemplar examinado: *Bartlett 19891* (LP).

Baccharis pinnatifida Klatt = **Baccharis ulicina** Hook. & Arn.
Ref.: Cabrera, 1971a.

Baccharis platensis Spreng. = **Baccharis spicata** (Lam.) Baill.
Ref.: Cabrera, 1963a.

Baccharis plucheiformis Kuntze = **Baccharis pulchella** Sch. Bip. ex Griseb.
Ref.: Ariza Espinar, 1973a.

Baccharis poeppigiana DC. = **Baccharis obovata** Hook. & Arn. var. **poeppigiana** (DC.) Cabrera
Ref.: Cabrera, 1971a.

Baccharis polifolia Griseb.
Ref.: Ariza Espinar, 1973a; Cabrera, 1978.
Hábito: Arbusto.
Status: Endémica.
Elevación: 1000-4000 m.
Prov.: CA, JU, LR, ME, SA, SJ, TU.
Ejemplar examinado: *Fabris et al. 6504* (LP).

Baccharis polyantha Kunth = **Baccharis latifolia** (Ruiz & Pav.) Pers.
Ref.: Cabrera, 1973a.

Baccharis polyantha Spreng., hom. illeg. = **Baccharis helichrysoides** DC.
Ref.: Barroso, 1976.

Baccharis polyantha Kunth var. *macrophylla* Hieron. = **Baccharis latifolia** (Ruiz & Pav.) Pers.
Ref.: Cuatrecasas, 1969a.

Baccharis polyantha Kunth f. *genuina* Hieron. = **Baccharis latifolia** (Ruiz & Pav.) Pers.
Ref.: Cuatrecasas, 1969a.

Baccharis polycephala auct. non Wedd. = **Baccharis rufescens** Spreng.

Baccharis polygama Ariza
Ref.: Ariza Espinar, 1976.
Hábito: Arbusto.
Status: Endémica.
Elevación: ca. 2600 m.
Prov.: TU.
Ejemplar examinado: *Rodriguez 1232* (foto del holotipo, LP).

Baccharis polyptera DC. = **Pterocaulon polypterum** (DC.) Cabrera
Ref.: Cabrera & Ragonese, 1978.

Baccharis prenanthoides Baker, p.p. = **Baccharis medullosa** DC.
Ref.: Barroso, 1976.

Baccharis pseudoserrulata I.L. Teodoro = **Baccharidastrum triplinervium** (Less.) Cabrera
Ref.: Cabrera, 1974a.

Baccharis pseudotenuifolia I.L. Teodoro var. **leptophylla** (DC.) Giuliano
Sin.: *Baccharis leptophylla* DC.; *Baccharis tenuifolia* DC. var. *leptophylla* (DC.) Malme, nom. inval.
Ref.: Candolle, 1836; Malme, 1933.
Hábito: Arbusto.
Status: Nativa.
Elevación: 0-500 m.
Prov.: MI.
Paises limítrofes: BR, PA.
Ejemplar examinado: *Rodríguez 78* (LP).

Baccharis pseudotenuifolia I.L. Teodoro var. **pseudotenuifolia**
Sin.: *Baccharis rufescens* Spreng. var. *tenuifolia* (DC.) Baker, nom. inval., *Baccharis spathulata* Gardner, p.p., *Baccharis tenuifolia* DC., hom. illeg.
Ref.: Barroso, 1976.
Hábito: Arbusto.
Status: Nativa.
Elevación: 0-500 m.
Prov.: COR, MI.
Paises limítrofes: BO, BR, PA.
Ejemplar examinado: *Huidobro 4790* (LP).

Baccharis pseudotridentata Heering = **Baccharis flabellata** Hook. & Arn. var. **argentina** (Heering) Ariza

Baccharis pulchella Sch. Bip. ex Griseb.
Sin.: *Baccharis plucheiformis* Kuntze; *B. pulchella* Sch. Bip. ex Griseb. var. *grisea* Heering, *Neomolina pulchella* (Sch. Bip. ex Griseb.) F.H. Hellwig
Ref.: Ariza Espinar, 1973a; Cabrera, 1978.
Hábito: Arbusto.
Status: Nativa.
Elevación: 200-3500 m.
Prov.: CA, CO, JU, LR, ME, SA, SJ, SL, TU.
Paises limítrofes: BO.
Ejemplar examinado: *Kiesling y Sáenz 4127* (LP).

Baccharis pulchella Sch. Bip. ex Griseb. var. *grisea* Heering = **Baccharis pulchella** Sch. Bip. ex Griseb.
Ref.: Ariza Espinar, 1973a.

Baccharis punctulata DC.
Sin.: *Baccharis amygdalina* Griseb., *Baccharis melastomifolia* Hook. & Arn., *Baccharis oxyodonta* DC. var. *punctulata* (DC.) Baker, *Pingraea punctulata* (DC.) F.H. Hellwig
Ref.: Cabrera, 1963a, 1974a, 1978; Ariza Espinar 1973a.
Hábito: Arbusto.
Status: Nativa.
Elevación: 0-1000 m.
Prov.: BA, CA, CH, COR, ER, FO, JU, MI, SF, TU.
Paises limítrofes: BR, PA, UR.
Ejemplar examinado: *Cabrera et al. 14294* (LP).

Baccharis purpurascens Heering = **Baccharis salicifolia** (Ruiz & Pav.) Pers.

Baccharis pyramidalis Gardner = **Baccharis megapotamica** Spreng.
Ref.: Barroso, 1976.

Baccharis quadrangularis Meyen = **Parastrephia quadrangularis** (Meyen) Cabrera
Ref.: Cabrera, 1978.

Baccharis racemosa (Ruiz & Pav.) DC.
Sin.: *Baccharis eupatorioides* Hook. & Arn., *Baccharis racemosa* (Ruiz & Pav.) DC. var. *eupatorioides* (Hook. & Arn.) Heering ex Reiche, *Molina racemosa* Ruiz & Pav., *Neomolina racemosa* (Ruiz & Pav.) F.H. Hellwig
Ref.: Cabrera, 1971a.
Hábito: Arbusto.
Status: Nativa.
Elevación: 500-3000 m.
Prov.: CHU, NE, RN.
Paises limítrofes: CH.
Ejemplar examinado: *Cabrera 5002* (LP).

Baccharis racemosa (Ruiz & Pav.) DC. var. *eupatorioides* (Hook. & Arn.) Heering ex Reiche = **Baccharis racemosa** (Ruiz & Pav.) DC.
Ref.: Cabrera, 1971a.

Baccharis recurvata Gardner = **Baccharis caprariifolia** DC.
Ref.: Cabrera, 1963a.

Baccharis refracta Burch. ex Baker = **Baccharis microdonta** DC.
Ref.: Cabrera, 1978.

Baccharis retamoides Phil.
Sin.: *Pseudobaccharis retamoides* (Phil.) Cabrera, *Psila retamoides* (Phil.) Cabrera
Ref.: Cabrera, 1944a, 1955c.
Hábito: Subarbusto.
Status: Endémica.
Elevación: 500-3500 m.
Prov.: CA, LR, ME, SA, SJ, TU.
Ejemplar examinado: *Cabrera et al. 24518* (LP).

Baccharis rhetinodes Meyen & Walp.
Sin.: *Baccharis solieri* J. Rémy, *Baccharis talcareguensis* Heering ex Reiche
Ref.: Cabrera, 1971a.
Hábito: Arbusto.
Status: Nativa.
Prov.: CHU, ME, NE.
Paises limítrofes: CH.
Ejemplar examinado: *Schajovskoy 163* (LP).

Baccharis rhexioides Kunth
Sin.: *Baccharis cinerea* DC., *Baccharis rhexioides* Kunth var. *parvifolia* Hieron., *Baccharis trichoclada* DC., *Baccharis trinervis* (Lam.) Pers. var. *rhexioides* (Kunth) Baker, *Baccharis venusta* Kunth, *Conyza trinervia* Mill., *Pingraea rhexioides* (Kunth) F.H. Hellwig, *Pseudobaccharis rhexioides* (Kunth) Badillo
Ref.: Cuatrecasas, 1967; Barroso, 1976; Cabrera, 1978.
Hábito: Arbusto.
Status: Nativa.
Elevación: 500-3000 m.
Prov.: JU, SA.
Paises limítrofes: BO, BR, PA.
Ejemplar examinado: *Cabrera et al. 13831* (LP).

Baccharis rhexioides Kunth var. *parvifolia* Hieron. = **Baccharis rhexioides** Kunth
Ref.: Cuatrecasas, 1967.

Baccharis rhomboidalis J. Rémy
Sin.: *Baccharis involucrata* Phil., hom. illeg., *Baccharis nemorosa* Phil., *Baccharis rhomboidalis* J. Rémy var. *nemorosa* (Phil.) Heering ex Reiche, *Baccharis truncata* Phil.
Ref.: Cabrera, 1971a.
Hábito: Arbusto.
Status: Nativa.
Elevación: 500-3000 m.
Prov.: NE, RN.
Países limítrofes: CH.
Ejemplar examinado: *Gentili 1* (LP).

Baccharis rhomboidalis J. Rémy var. *nemorosa* (Phil.) Heering ex Reiche = **Baccharis rhomboidalis** J. Rémy
Ref.: Cabrera, 1971a.

Baccharis riparia Kunth = **Baccharis latifolia** (Ruiz & Pav.) Pers.
Ref.: Cabrera, 1978.

Baccharis rodriguezii Ariza
Ref.: Ariza Espinar, 1973b.
Hábito: Arbusto.
Status: Endémica.
Elevación: ca. 3100 m.
Prov.: SA, TU.
Ejemplar examinado: *Venturi 4143* (LP).

Baccharis rosmarinifolia Hook. & Arn. = **Baccharis linearis** (Ruiz & Pav.) Pers.
Ref.: Cabrera, 1971a.

Baccharis rosmarinifolia Hook. & Arn. var. *andicola* Hauman = **Baccharis grisebachii** Hieron.
Ref.: Ariza Espinar, 1973a.

Baccharis rosmarinifolia Hook. & Arn. var. *callistemoides* (Walp.) Heering ex Reiche = **Baccharis linearis** (Ruiz & Pav.) Pers.
Ref.: Cabrera, 1971a.

Baccharis rosmarinifolia Hook. & Arn. var. *subandina* (Phil.) Heering ex Reiche = **Baccharis linearis** (Ruiz & Pav.) Pers.
Ref.: Cabrera, 1971a.

Baccharis rosmarinifolia Hook. & Arn. var. *subsinuata* DC. = **Baccharis linearis** (Ruiz & Pav.) Pers.
Ref.: Cabrera, 1971a.

Baccharis rotundifolia Spreng. = **Baccharis sessiliflora** Vahl
Ref.: Barroso, 1976.

Baccharis rotundifolia Spreng. var. *stuckertii* Heering = **Baccharis cordobensis** Heering
Ref.: Cabrera, 1963a.

Baccharis rufescens Spreng.
Sin.: *Baccharis baldwinii* Hook. & Arn., *Baccharis denticulata* D. Don ex DC., *Baccharis fluminensis* Glaz. ex I.L. Teodoro, *Baccharis neaei* auct. non DC., *Baccharis paucidentata* DC., *Baccharis polycephala* auct. non Wedd., *Baccharis rufescens* Spreng. var. *subrufescens* (Heering) Ariza, *Baccharis subrufescens* Heering
Ref.: Cabrera, 1963a, 1971a, 1974a, Ariza Espinar, 1973a.
Hábito: Arbusto.
Status: Nativa.
Elevación: 0-2000 m.
Prov.: BA, CA, CH, CO, COR, ER, JU, LP, LR, ME, RN, SA, SF, SL.
Países limítrofes: BR, PA, UR.
Ejemplar examinado: *Schinini et al. 17208* (LP).

Baccharis rufescens Spreng. var. *leptocephala* (DC.) Baker = **Baccharis leptocephala** DC.
Ref.: Barroso, 1976.

Baccharis rufescens Spreng. var. *subrufescens* (Heering) Ariza = **Baccharis rufescens** Spreng.

Baccharis rufescens Spreng. var. *tenuifolia* (DC.) Baker, nom. inval. = **Baccharis pseudotenuifolia** I.L. Teodoro var. **pseudotenuifolia**
Ref.: Barroso, 1976.

Baccharis rufescens Spreng. var. *varians* (Gardner) Baker = **Baccharis leptocephala** DC.
Ref.: Barroso, 1976.

Baccharis rufescens Spreng. var. *ventanicola* Cabrera = **Baccharis ventanicola** (Cabrera) Soria & Zardini
Ref.: Soria & Zardini, 1991, 1995.

Baccharis rupestris Heering
Ref.: Ariza Espinar, 1973a; Cabrera, 1978.
Hábito: Arbusto.
Status: Endémica.
Elevación: 3000-3500 m.
Prov.: CA, JU, SA, TU.
Ejemplar examinado: *Fabris et al. 5904* (LP).

Baccharis sagittalis (Less.) DC.
Sin.: *Baccharis chubutensis* Speg., *Baccharis trimeroides* Malme, *Molina sagittalis* Less., *Pingraea sagittalis* (Less.) F.H. Hellwig
Ref.: Cabrera, 1971a; Barroso, 1976; Soria & Zardini, 1995.
Hábito: Subarbusto.
Status: Nativa.
Elevación: 500-3000 m.
Prov.: CHU, ME, NE, RN, SJ.
Países limítrofes: BR, CH, PA, UR.
Ejemplar examinado: *Castellanos s.n.* (LP).

Baccharis salicifolia (Ruiz & Pav.) Pers.
Sin.: *Baccharis alamanii* DC., *Baccharis caerulescens* DC., *Baccharis farinosa* Spreng., *Baccharis glutinosa* Pers., *Baccharis iresinoides* Kunth, *Baccharis lanceolata* Kunth, *Baccharis lanceolata* Kunth emend. Heering, *Baccharis linifolia* DC., hom. illeg., *Baccharis longipes* Kunze ex DC., *Baccharis marginalis* DC., *Baccharis marginalis* DC. var. *longipes* (DC.) Heering ex Reiche, *Baccharis parviflora* (Ruiz & Pav.) Pers., *Baccharis purpurascens* Heering, *Baccharis viscosa* (Ruiz & Pav.) Kuntze, *Baccharis viscosa* (Ruiz & Pav.) Kuntze var. *nigricans* Kuntze, *Molina parviflora* Ruiz & Pav., *Molina salicifolia* Ruiz & Pav., *Molina striata* Ruiz & Pav., *Molina viscosa* Ruiz & Pav., *Pingraea salicifolia* (Ruiz & Pav.) F.H. Hellwig, *Pingraea viscosa* (Ruiz & Pav.) F.H. Hellwig
Ref.: Cabrera, 1963a, 1971a, 1974a, 1978; Cuatrecasas, 1969a; Ariza Espinar, 1973a.
Hábito: Arbusto.
Status: Nativa.
Elevación: 0-3500 m.
Prov.: BA, CA, CH, CHU, CO, COR, DF, ER, FO, JU, LP, LR, ME, NE, RN, SA, SC, SE, SF, SJ, SL, TU.
Paises limítrofes: BO, BR, CH, PA, UR.
Ejemplar examinado: *Cabrera 224* (LP).

Baccharis santelicis auct. non Phil. = **Baccharis incarum** Wedd.

Baccharis sarophora Phil. = **Baccharis spartioides** (Hook. & Arn. ex DC.) J. Rémy
Ref.: Cabrera, 1971a.

Baccharis sculpta Griseb.
Sin.: *Pluchea montana* Griseb.
Ref.: Ariza Espinar, 1973a; Cabrera, 1978.
Hábito: Arbusto.
Status: Nativa.
Elevación: 1500-3000 m.
Prov.: CA, JU, LR, SA, TU.
Paises limítrofes: BO.
Ejemplar examinado: *Cabrera 13190* (LP).

Baccharis sebastianopolitana Baker = **Baccharis microdonta** DC.
Ref.: Cabrera, 1978.

Baccharis semiserrata DC.
Ref.: Barroso, 1976.
Hábito: Arbusto.
Status: Nativa.
Elevación: 0-500 m.
Prov.: MI.
Paises limítrofes: BR, PA.
Ejemplar examinado: *Montes 10157* (LP).

Baccharis semiserrata DC. var. *elaeagnoides* (Steud. ex Baker) G.M. Barroso = **Baccharis elaeagnoides** Steud. ex Baker
Ref.: Barroso, 1976.

Baccharis serrulata Baker, p.p. = **Baccharis medullosa** DC.
Ref.: Barroso, 1976.

Baccharis serrulata DC., hom. illeg. = **Baccharidastrum triplinervium** (Less.) Cabrera
Ref.: Cabrera, 1974a.

Baccharis serrulata Pers. var. *pingraea* (DC.) Baker = **Baccharis pingraea** DC. f. **pingraea**
Ref.: Cabrera, 1963a.

Baccharis sessiliflora Vahl
Sin.: *Baccharis rotundifolia* Spreng.
Ref.: Barroso, 1976.
Hábito: Subarbusto.
Status: Nativa.
Elevación: 0-500 m.
Prov.: CH, COR, MI.
Paises limítrofes: BR, PA, UR.
Ejemplar examinado: *Schulz 64* (LP).

Baccharis sessiliflora Vahl var. *stuckertii* (Heering) Cabrera = **Baccharis cordobensis** Heering
Ref.: Cabrera, 1963a.

Baccharis solieri J. Rémy = **Baccharis rhetinodes** Meyen & Walp.
Ref.: Cabrera, 1971a.

Baccharis solisii Phil. = **Baccharis bezanilleana** J. Rémy
Ref.: Cabrera, 1971a.

Baccharis spartioides (Hook. & Arn. ex DC.) J. Rémy
Sin.: *Baccharis sarophora* Phil., *Heterothalamus spartioides* Hook. & Arn. ex DC., *Pseudobaccharis spartioides* (Hook. & Arn. ex DC.) Cabrera, *Psila spartioides* (Hook. & Arn. ex DC.) Cabrera
Ref.: Cabrera, 1955c, 1963a, 1971a.
Hábito: Arbusto.
Status: Nativa.
Elevación: 0-3000 m.
Prov.: BA, CA, CHU, CO, LP, LR, ME, NE, RN, SA, SC, SJ, SL, TU.
Paises limítrofes: CH, UR.
Ejemplar examinado: *Chicchi 35* (LP).

Baccharis spathulata Gardner, p.p. = **Baccharis pseudotenuifolia** I.L. Teodoro var. **pseudotenuifolia**
Ref.: Barroso, 1976.

Baccharis spicata (Lam.) Baill.
Sin.: *Baccharis attenuata* D. Don ex Hook. & Arn., *Baccharis platensis* Spreng., *Eupatorium spicatum* Lam.
Ref.: Cabrera, 1963a, 1974a; Ariza Espinar, 1973a.
Hábito: Subarbusto.
Status: Nativa.
Elevación: 0-1000 m.
Prov.: BA, CH, CO, COR, DF, ER, FO, LP, SE, SF.
Paises limítrofes: BR, PA, UR.
Ejemplar examinado: *Cabrera 2128* (LP).

Baccharis stenophylla Ariza
Sin.: *Baccharis subpingraea* Heering f. *nana* Heering, *Baccharis subpingraea* Heering f. *pseudoulicina* Heering
Ref.: Ariza Espinar, 1973a; Cabrera & Zardini, 1978; Troiani, 1985.

Hábito: Hierba
Status: Nativa
Elevación: 0-2500 m.
Prov.: BA, CO, LP, SF, SL.
Países limítrofes: UR
Ejemplar examinado: *Rodrigo 2282* (LP).

Baccharis strobeliana Ces. = **Baccharis ulicina** Hook. & Arn.
Ref.: Cabrera, 1971a.

Baccharis subandina Phil. = **Baccharis linearis** (Ruiz & Pav.) Pers.
Ref.: Cabrera, 1971a.

Baccharis subincisa Heering & Dusén = **Baccharis pauciflosculosa** DC.
Ref.: Barroso, 1976.

Baccharis subopposita DC. = **Baccharis tridentata** Vahl var. **subopposita** (DC.) Cabrera
Ref.: Cabrera, 1963a.

Baccharis subopposita DC. var. *affinis* (DC.) Baker = **Baccharis tridentata** Vahl var. **tridentata**
Ref.: Cabrera, 1963a.

Baccharis subpingraea Heering = **Baccharis pingraea** DC. f. **pingraea**
Ref.: Cabrera, 1963a.

Baccharis subpingraea Heering f. *crassifolia* Heering = **Baccharis pingraea** DC. f. **angustissima** DC.
Ref.: Ariza Espinar, 1973a.

Baccharis subpingraea Heering f. *nana* Heering = **Baccharis stenophylla** Ariza
Ref.: Ariza Espinar, 1973a.

Baccharis subpingraea Heering f. *pseudoulicina* Heering = **Baccharis stenophylla** Ariza
Ref.: Ariza Espinar, 1973a.

Baccharis subrufescens Heering = **Baccharis rufescens** Spreng.
Ref.: Ariza Espinar, 1973a.

Baccharis subulata D. Don ex Hook. & Arn. = **Baccharis juncea** (Lehm.) Desf.
Ref.: Cabrera, 1963a.

Baccharis tafiensis Heering = **Baccharis incarum** Wedd.
Ref.: Ariza Espinar, 1973a.

Baccharis talcareguensis Heering ex Reiche = **Baccharis rhetinodes** Meyen & Walp.
Ref.: Cabrera, 1971a.

Baccharis tandilensis Speg.
Ref.: Cabrera, 1963a.
Hábito: Arbusto.
Status: Endémica.
Elevación: 0-500 m.
Prov.: BA.
Ejemplar examinado: *Boffa 341* (LP).

Baccharis tenella Hook. & Arn.
Sin.: *Heterothalamus tenellus* (Hook. & Arn.) Kuntze, *Pseudobaccharis tenella* (Hook. & Arn.) Cabrera, *Psila tenella* (Hook. & Arn.) Cabrera
Ref.: Cabrera, 1955c, 1963a, 1971a.
Hábito: Hierba.
Status: Endémica.
Elevación: 0-1500 m.
Prov.: BA, CA, CHU, CO, LP, ME, NE, RN, SC, SL.
Ejemplar examinado: *Ruiz Leal 24054* (LP).

Baccharis tenuifolia DC., hom. illeg. = **Baccharis pseudotenuifolia** I.L. Teodoro var. **pseudotenuifolia**
Ref.: Barroso, 1976.

Baccharis tenuifolia DC. var. *leptophylla* (DC.) Malme, nom. inval. = **Baccharis pseudotenuifolia** I.L. Teodoro var. **leptophylla** (DC.) Giuliano

Baccharis thymifolia Hook. & Arn.
Ref.: Heering, 1914; Ruiz Leal & Roig, 1965.
Hábito: Arbusto.
Status: Endémica.
Elevación: 2000-3000 m.
Prov.: ME.
Ejemplar examinado: *Cuezzo y Balegno 1956* (LP).

Baccharis tola Phil. = **Baccharis incarum** Wedd.
Ref.: Ariza Espinar, 1973a.

Baccharis tola Phil. var. *lejia* (Phil.) Reiche = **Baccharis incarum** Wedd.
Ref.: Cabrera, 1978.

[Baccharis toxicarius Rojas Acosta]
Nota: Taxón dudoso.

Baccharis triangularis Hauman
Sin.: *Baccharis trimera* (Less.) DC. var. *viscosissima* Speg.
Ref.: Cabrera, 1963a, 1971a, Ariza Espinar, 1973a.
Hábito: Subarbusto.
Status: Endémica.
Elevación: 0-1500 m.
Prov.: BA, CHU, LP, RN, SL.
Ejemplar examinado: *Molfino y Clos 46244* (LP).

Baccharis trichoclada DC. = **Baccharis rhexioides** Kunth
Ref.: Cuatrecasas, 1967.

Baccharis tricuneata (L. f.) Pers. var. *magellanica* (Lam.) Cuatrec. = **Baccharis magellanica** (Lam.) Pers.
Ref.: Cuatrecasas, 1969a.

Baccharis tridentata Baker p.p., hom. illeg. = **Baccharis cognata** DC.
Ref.: Barroso, 1976.

Baccharis tridentata Vahl var. **subopposita** (DC.) Cabrera
Sin.: *Baccharis subopposita* DC., *Baccharis tweediei* Hook. & Arn.
Ref.: Cabrera, 1963a, 1974a, 1978.
Hábito: Arbusto.
Status: Nativa.
Elevación: 0-3000 m.

Prov.: BA, CH, COR, ER, JU, MI, SA.
Paises limítrofes: BR, PA, UR.
Ejemplar examinado: *Cabrera y Kiesling 24944* (LP).

Baccharis tridentata Vahl var. **tridentata**
Sin.: *Baccharis affinis* DC., *Baccharis pauciflosculosa* DC. var. *puncticulata* DC., *Baccharis subopposita* DC. var. *affinis* (DC.) Baker
Ref.: Cabrera, 1963a; Ariza Espinar, 1973a; Barroso, 1976.
Hábito: Arbusto.
Status: Nativa.
Elevación: 0-500 m.
Prov.: BA, CO, COR, LP, SF.
Paises limítrofes: BR, PA, UR.
Ejemplar examinado: *Cabrera 6568* (LP).

Baccharis trimera (Less.) DC.
Sin.: *Baccharis genistelloides* Pers. var. *trimera* (Less.) Baker, *Molina trimera* Less.
Ref.: Cabrera, 1963a, 1974a, 1978.
Hábito: Subarbusto.
Status: Nativa.
Elevación: 0-3000 m.
Prov.: BA, COR, ER, JU, LP, MI, SA.
Paises limítrofes: BO, BR, PA, UR.
Ejemplar examinado: *Cabrera 778* (LP).

Baccharis trimera (Less.) DC. var. *viscosissima* Speg. = **Baccharis triangularis** Hauman
Ref.: Cabrera, 1963a.

Baccharis trimeroides Malme = **Baccharis sagittalis** (Less.) DC.
Ref.: Barroso, 1976.

Baccharis trinervis (Lam.) Pers.
Sin.: *Baccharis laxa* Gardner, *Conyza trinervis* Lam., *Pseudobaccharis trinervis* (Lam.) Badillo, *Pseudobaccharis trinervis* (Lam.) I.L. Teodoro, comb. superfl., *Psila trinervis* (Lam.) Cabrera
Ref.: Cabrera, 1955c, 1978; Cuatrecasas, 1967; Barroso, 1976.
Hábito: Arbusto.
Status: Nativa.
Elevación: 0-3000 m.
Prov.: CH, COR, FO, JU, MI, SA, SE.
Paises limítrofes: BO, BR, PA.
Ejemplar examinado: *Schulz 61* (LP).

Baccharis trinervis (Lam.) Pers. var. *rhexioides* (Kunth) Baker = **Baccharis rhexioides** Kunth
Ref.: Cabrera, 1978.

Baccharis triplinervia DC. = **Baccharis oxyodonta** DC.
Ref.: Barroso, 1976.

Baccharis truncata Phil. = **Baccharis rhomboidalis** J. Rémy
Ref.: Cabrera, 1971a.

Baccharis tucumanensis Hook. & Arn. var. **angustifolia** (Heering) Cabrera
Sin.: *Baccharis myrtilloides* Griseb. f. *angustifolia* Heering
Ref.: Ariza Espinar, 1973a; Cabrera, 1978.
Hábito: Arbusto.
Status: Endémica.
Elevación: 1000-4000 m.
Prov.: CO, JU, SA, SL, TU.
Ejemplar examinado: *Fabris y Crisci 6910* (LP).

Baccharis tucumanensis Hook. & Arn. var. **myrtilloides** (Griseb.) Cabrera
Sin.: *Baccharis myrtilloides* Griseb.
Ref.: Ariza Espinar, 1973a; Cabrera, 1978.
Hábito: Arbusto.
Status: Endémica.
Elevación: 500-3500 m.
Prov.: CA, CO, JU, LR, SA, SL, TU.
Ejemplar examinado: *Fabris et al. 5859* (LP).

Baccharis tucumanensis Hook. & Arn. var. **tucumanensis**
Ref.: Ariza Espinar, 1973a; Cabrera, 1978.
Hábito: Arbusto.
Status: Nativa .
Elevación: 500-1500 m.
Prov.: CA, JU, SA, TU.
Paises limítrofes: BO.
Ejemplar examinado: *Cabrera 3128* (LP).

Baccharis tweediei Hook. & Arn. = **Baccharis tridentata** Vahl var. **subopposita** (DC.) Cabrera
Ref.: Cabrera, 1978.

Baccharis ulicina Hook. & Arn.
Sin.: *Baccharis pinnatifida* Klatt, *Baccharis strobeliana* Ces., *Baccharis ulicina* Hook. & Arn. var. *multifida* (Griseb.) Kuntze, *Neomolina ulicina* (Hook. & Arn.) F.H. Hellwig, *Vittadinia multifida* Griseb.
Ref.: Cabrera, 1963a, 1971a, 1974a, 1978; Ariza Espinar, 1973a.
Hábito: Subarbusto.
Status: Nativa.
Elevació: 0-3000 m.
Prov.: BA, CA, CH, CO, COR, ER, JU, LP, LR, RN, SA, SC, SE, SF, SL, TU.
Paises limítrofes: BO.
Ejemplar examinado: *Cabrera 4319* (LP).

Baccharis ulicina Hook. & Arn. var. *multifida* (Griseb.) Kuntze = **Baccharis ulicina** Hook. & Arn.
Ref.: Cabrera, 1963a.

Baccharis ulicina Hook. & Arn. var. *subintegrifolia* Kuntze = **Baccharis darwinii** Hook. & Arn.
Ref.: Ariza Espinar, 1973a.

Baccharis umbelliformis DC. = **Baccharis obovata** Hook. & Arn. var. **obovata**
Ref.: Cabrera, 1971a.

Baccharis umbelliformis DC. var. *ocellata* (Phil.) Heering ex Reiche = **Baccharis obovata** Hook. & Arn. var. **poeppigiana** (DC.) Cabrera
Ref.: Cabrera, 1971a.

Baccharis umbelliformis DC. var. *poeppigiana* (DC.) Heering ex Reiche = **Baccharis obovata** Hook. & Arn. var. **poeppigiana** (DC.) Cabrera
Ref.: Cabrera, 1971a.

Baccharis varians Gardner, p.p. = **Baccharis leptocephala** DC
Ref.: Barroso, 1976.

Baccharis velutina DC. = **Baccharis ochracea** Spreng.
Ref.: Cabrera, 1974a.

Baccharis ventanicola (Cabrera) Soria & Zardini
Sin.: *Baccharis rufescens* Spreng. var. *ventanicola* Cabrera
Ref.: Cabrera, 1963a, Soria & Zardini, 1991, 1995.
Hábito: Arbusto.
Status: Nativa.
Elevación: 500-1000 m.
Prov.: BA.
Países limítrofes: PA.
Ejemplar examinado: *Pertusi 316* (LP).

Baccharis venulosa DC. = **Baccharis brachylaenoides** DC.
Ref.: Barroso, 1976.

Baccharis venusta Kunth = **Baccharis rhexioides** Kunth
Ref.: Barroso, 1976.

Baccharis viscosa (Ruiz & Pav.) Kuntze = **Baccharis salicifolia** (Ruiz & Pav.) Pers.
Ref.: Cuatrecasas, 1969a.

Baccharis viscosa (Ruiz & Pav.) Kuntze var. *nigricans* Kuntze = **Baccharis salicifolia** (Ruiz & Pav.) Pers.
Ref.: Cuatrecasas, 1969a.

Baccharis vulneraria Baker = **Baccharidastrum triplinervium** (Less.) Cabrera
Ref.: Cabrera, 1974a.

Baccharis zoellneri F.H. Hellwig
Ref.: Hellwig, 1990.
Hábito: Arbusto.
Status: Nativa.
Elevación: 0-500 m.
Prov.: TF.
Países limítrofes: CH.
Ejemplar citado: *Darwin 322** (K).

Bahia gilliesii A. Gray = **Schkuhria multiflora** Hook. & Arn.
Ref.: Heiser, 1945, Cabrera, 1978; Petenatti & Ariza Espinar, 1997.

Bahia neo-mexicana (A. Gray) A. Gray = **Schkuhria multiflora** Hook. & Arn.
Ref.: Heiser, 1945; Cabrera, 1978; Petenatti & Ariza Espinar, 1997.

Balbisia camescens Pers. = **Tridax procumbens** L.
Ref.: Powell, 1965.

Balbisia divaricata Cass. = **Tridax procumbens** L.
Ref.: Powell, 1965.

Balbisia elongata Willd. = **Tridax procumbens** L.
Ref.: Powell, 1965.

Balbisia pedunculata Ortega ex Hoffmanns. = **Tridax procumbens** L.
Ref.: Powell, 1965.

Balsamita major Desf. = **Tanacetum balsamita** L.
Ref.: Bremer & Humphries, 1993; Ariza Espinar, 1997b.

Barkhausia setosa DC. = **Crepis setosa** Hall.
Ref.: Cabrera, 1963a.

Barnadesia Mutis. Mutisieae.

Número de especies: 1

Barnadesia divaricata Griseb. = **Dasyphyllum brasiliense** (Spreng.) Cabrera var. **divaricatum** (Griseb.) Cabrera
Ref.: Cabrera, 1959d.

Barnadesia flavescens Meyen = **Chuquiraga oppositifolia** D. Don
Ref.: Ezcurra, 1985.

Barnadesia inermis Rusby = **Dasyphyllum inerme** (Rusby) Cabrera
Ref.: Cabrera, 1959d.

Barnadesia lanata Meyen = **Nardophyllum lanatum** (Meyen) Cabrera
Ref.: Cabrera, 1971a.

Barnadesia odorata Griseb.
Ref.: Cabrera, 1978; Urtubey, 1996.
Prov.: JU, SA, TU.
Hábito: Arbusto.
Status: Nativa.
Elevación: 0-2500 m.
Países limítrofes: BO.
Ejemplar examinado: *Urtubey 23* (LP).

Barrosoa betonicaeformis (DC.) R.M. King & H. Rob. = **Eupatorium betonicaeforme** (DC.) Baker
Ref.: Cabrera & Freire, 1997.

Barrosoa cabrerae (B.L. Rob.) R.M. King & H. Rob. = **Eupatorium cabrerae** B.L. Rob.
Ref.: Cabrera, 1974a.

Barrosoa candolleana (Hook. & Arn.) R.M. King & H. Rob. = **Eupatorium candolleanum** Hook. & Arn. p.min.p.
Ref.: Cabrera, 1974a.

Baucis lavandulifolia Phil. = **Brachyclados lycioides** D. Don
Ref.: Cabrera, 1971a.

Bejaranoa balansae (Hieron.) R.M. King & H. Rob. = **Eupatorium balansae** Hieron.
Ref.: Cabrera & Freire, 1997.

Bellis L. Astereae.

Número de especies: 1

Bellis magellanica DC. = **Lagenophora nudicaulis** (Comm. ex Lam.) Dusén
Ref.: Cabrera, 1971a.

Bellis perennis L.
Ref.: Cabrera, 1971a.
Hábito: Hierba.

Status: Adventicia.
Elevación: 0-1000 m.
Prov.: CHU, TF.
Países limítrofes: CH, UR.
Ejemplar examinado: *Maldonado Bruzzone 180* (LP).

Belloa J. Rémy emend. Anderb. & S.E. Freire. Inuleae.

Número de especies: 6

Belloa argentea (Wedd.) Cabrera = **Belloa schultzii** (Wedd.) Cabrera
Ref.: Freire, 1995.

Belloa burkartii (Cabrera) Cabrera = **Luciliocline burkartii** (Cabrera) Anderb. & S.E. Freire
Ref.: Anderberg & Freire, 1991.

Belloa catamarcensis Cabrera = **Luciliocline catamarcensis** (Cabrera) Anderb. & S.E. Freire
Ref.: Anderberg & Freire, 1991.

Belloa cerrateae (Ferreyra) Sagást. & Dillon = **Belloa schultzii** (Wedd.) Cabrera
Ref.: Freire, 1995.

Belloa chilensis (Hook. & Arn.) J. Rémy
Sin.: *Chevreulia nivea* Phil., *Gnaphalium andicola* Kuntze, hom. illeg., *Lucilia chilensis* Hook. & Arn., *Lucilia araucana* Phil., *Lucilia chilensis* Poepp. & Endl., hom. illeg., *Lucilia frigida* Reiche, *Lucilia nivea* (Phil.) Cabrera
Ref.: Cabrera, 1958; Freire, 1995.
Hábito: Hierba.
Status: Nativa.
Elevación: 1000-2000 m.
Prov.: NE, RN.
Países limítrofes: CH
Ejemplar examinado: *Cabrera 6248* (LP).

Belloa erythractis (Wedd.) Cabrera
Sin.: *Gamochaeta erythractis* (Wedd.) Cabrera, *Gnaphalium erythractis* (Wedd.) Griseb., *Merope erythractis* Wedd.
Ref.: Cabrera, 1957b, 1978; Freire & Iharlegui, 1997.
Hábito: Hierba.
Status: Nativa.
Elevación: 2500-4000 m.
Prov.: JU, SA.
Países limítrofes: BO.
Ejemplar examinado: *Burkart y Troncoso 11864* (LP).

Belloa kunthiana (DC.) Anderb. & S.E. Freire
Sin.: *Conyza kunthiana* DC., *Conyza pusilla* Kunth, hom. illeg., *Gnaphalium kunthianum* Kuntze, *Lucilia affinis* Wedd., *Lucilia conoidea* Wedd., *Lucilia kunthiana* (DC.) Zardini, *Lucilia pusilla* (Kunth) Hieron., *Lucilia venezuelensis* Steyerm., *Lucilia violacea* Wedd., *Merope kunthiana* (DC.) Wedd.
Ref.: Zardini, 1987; Anderberg & Freire, 1991; Freire, 1995.
Hábito: Hierba.
Status: Nativa:
Elevación: 3000-5000 m.
Prov.: JU.
Países limítrofes: BO.
Ejemplar examinado: *Cabrera 9294* (BAB).

Belloa lopezmirandae Cabrera = **Luciliocline lopezmirandae** (Cabrera) Anderb. & S.E. Freire
Ref.: Cabrera, 1958, 1978.

Belloa pickeringii (A. Gray) Sagást. & Dillon
Sin.: *Lucilia pickeringii* A. Gray, *Lucilia pickeringii* A. Gray var. *minor* A. Gray
Ref.: Sagástegui-Alva & Dillon, 1985; Freire, 1995.
Hábito: Hierba.
Status: Nativa.
Elevación: 3500-5000 m.
Prov.: SA.
Países limítrofes: BO.
Ejemplar examinado: *Pierotti 1335 p.p.* (GH).

Belloa piptolepis (Wedd.) Cabrera
Sin.: *Merope piptolepis* Wedd., *Lucilia piptolepis* Wedd., *Gnaphalium evacoides* Klatt, *Gnaphalium piptolepis* (Wedd.) Griseb.
Ref.: Cabrera 1958, 1978; Freire, 1995.
Hábito: Hierba.
Status: Nativa.
Elevación: 3000-4500 m.
Prov.: JU, SA.
Países limítrofes: BO, CH.
Ejemplar examinado: *Fabris et al. 4133* (LP).

Belloa punae (Cabrera) Cabrera = **Luciliocline subspicata** (Cabrera) Anderb. & S.E. Freire
Ref.: Anderberg & Freire, 1991.

Belloa santanica (Cabrera) Cabrera = **Luciliocline santanica** (Cabrera) Anderb. & S.E. Freire
Ref.: Anderberg & Freire, 1991.

Belloa schultzii (Wedd.) Cabrera
Sin.: *Belloa argentea* (Wedd.) Cabrera, *Belloa cerrateae* (Ferreyra) Sagást. & Dillon, *Belloa virescens* (Wedd.) Cabrera, *Gnaphalium schultzii* (Wedd.) Cabrera, *Gnaphalium viridescens* Cabrera, *Lucilia schultzii* (Wedd.) A. Gray, *Merope argentea* Wedd., *Merope caespitita* Wedd., *Merope schultzii* Wedd., *Merope virescens* Wedd., *Mniodes cerratei* Ferreyra
Ref.: Cabrera, 1957b, 1978; Ariza Espinar, 1989a; Freire, 1995.
Hábito: Hierba.
Status: Nativa.
Elevación: 4000-5000 m.
Prov.: CA, JU, LR, SA.
Países limítrofes: BO, CH.
Ejemplar examinado: *Cabrera et al. 19793* (LP).

Belloa subspicata (Cabrera) Cabrera = **Luciliocline subspicata** (Cabrera) Anderb. & S.E. Freire
Ref.: Anderberg & Freire, 1991.

Belloa turneri Sagást. & Dillon = **Belloa lopezmirandae** Cabrera
Ref.: Freire, 1995.

Belloa virescens (Wedd.) Cabrera = **Belloa schultzii** (Wedd.) Cabrera
Ref.: Freire, 1995.

Bezanilla chilensis J. Rémy = **Psilocarphus tenellus** Nutt. var. **globiferus** (Bertero ex DC.) Morefield
Ref.: Morefield, 1992.

Berroa Beauverd. Inuleae.

Número de especies: 1

Berroa gnaphalioides (Less.) Beauverd
Sin.: *Gnaphalium gnaphalioides* (Less.) Kuntze, *Lucilia argentea* Hook. & Arn., *Lucilia gnaphalioides* Less.
Ref.: Cabrera, 1963a; Freire, 1995.
Hábito: Hierba.
Status: Nativa.
Elevación: 0-500 m.
Prov.: BA, ER, CH, CO, COR.
Países limítrofes: BR, UR.
Ejemplar examinado: *Abbiati 4123* (LP).

Bichenia auriculata Wedd. = **Trichocline auriculata** (Wedd.) Hieron.
Ref.: Zardini, 1975.

Bichenia cineraria D. Don = **Trichocline cineraria** (D. Don) Hook. & Arn.
Ref.: Zardini, 1975.

Bichenia crenata (J. Rémy) Wedd. = **Trichocline cineraria** (D. Don) Hook. & Arn.
Ref.: Zardini, 1975.

Bichenia reptans Wedd. = **Trichocline reptans** (Wedd.) Rob.
Ref.: Zardini, 1975.

Bichenia sinuata D. Don = **Trichocline sinuata** (D. Don) Cabrera
Ref.: Zardini, 1975.

Bidens L. Heliantheae.

Número de especies: 12

Bidens affinis Klotzsch & Otto = **Bidens triplinervia** Kunth
Ref.: Sherff, 1937; Cabrera, 1978.

Bidens andicola Kunth var. **andicola**
Sin.: *Bidens andicola* Kunth var. *heterophylla* Kuntze, *Bidens andicola* Kunth var. *normalis* Kuntze, *Bidens cosmantha* Griseb. var. *diversifolia* Griseb., *Bidens fruticulosa* Meyen & Walp.
Ref.: Sherff, 1937; Cabrera, 1978.
Hábito: Hierba.
Status: Nativa.
Elevación: 2000-3000 m.
Prov.: CA, JU, SA.
Países limítrofes: BO.
Ejemplar examinado: *Cabrera 16955* (LP).

Bidens andicola Kunth var. **cosmantha** (Griseb.) Sherff
Sin.: *Bidens cosmantha* Griseb.
Ref.: Sherff, 1937; Cabrera, 1978.
Hábito: Hierba.
Status: Nativa.
Elevación: 2000-3000 m.
Prov.: CA, JU, SA.
Países limítrofes: BO.
Ejemplar examinado: *Fabris et al. 5542* (LP).

Bidens andicola Kunth var. **decomposita** Kuntze
Sin.: *Bidens grandiflora* Balb. var. *breviloba* Kuntze, *Bidens macrantha* Griseb.
Ref.: Sherff, 1937; Cabrera, 1978.
Hábito: Hierba.
Status: Nativa.
Elevación: 2000-3000 m.
Prov.: CA, CO, JU, ME, SA, SL, TU.
Países limítrofes: BO, CH.
Ejemplar examinado: *Fabris et al. 3990* (LP).

Bidens andicola Kunth var. *heterophylla* Kuntze = **Bidens andicola** Kunth var. **andicola**
Ref.: Sherff, 1937; Cabrera, 1978.

Bidens andicola Kunth var. *mandonii* Sherff = **Bidens mandonii** (Sherff) Cabrera
Ref.: Sherff, 1937; Cabrera, 1978.

Bidens andicola Kunth var. *normalis* Kuntze = **Bidens andicola** Kunth var. **andicola**
Ref.: Sherff, 1937; Cabrera, 1978.

Bidens antiguensis Coult. = **Bidens squarrosa** Kunth
Ref.: Sherff, 1937; Cabrera, 1971b, 1978.

Bidens aurea (Aiton) Sherff
Sin.: *Coreopsis aurea* Aiton
Ref.: Sherff, 1937; Matthei & Marticorena, 1990; Montes et al., 1993.
Hábito: Hierba.
Status: Naturalizada.
Elevación: 0-500 m.
Prov.: BA.
Países limítrofes: CH, UR.
Ejemplar examinado: *Montes y Cerano 983* (SI).

Bidens californica DC. = **Bidens pilosa** L. var. **pilosa**
Ref.: Sherff, 1937; Cabrera, 1963a.

Bidens chrysanthemoides Michx. = **Bidens laevis** (L.) Britton, Sterns & Poggenb.
Ref.: Sherff, 1937; Cabrera, 1963a, 1971a, 1974a, 1978.

Bidens cosmantha Griseb. = **Bidens andicola** Kunth var. **cosmantha** (Griseb.) Sherff
Ref.: Sherff, 1937; Cabrera, 1978.

Bidens cosmantha Griseb. var. *diversifolia* Griseb. = **Bidens andicola** Kunth var. **andicola**
Ref.: Sherff, 1937; Cabrera, 1978.

Bidens exigua Sherff
Ref.: Sherff, 1937; Cabrera, 1978.
Hábito: Hierba.
Status: Nativa.
Elevación: 1500-3000 m.
Prov.: CA, JU, SA, TU.
Países limítrofes: BO.
Ejemplar examinado: *Cabrera 13237* (LP).

Bidens fruticulosa Meyen & Walp. = **Bidens andicola** Kunth var. **andicola**
Ref.: Sherff, 1937; Cabrera, 1978.

Bidens grandiflora Balb. var. *breviloba* Kuntze = **Bidens andicola** Kunth var. **decomposita** Kuntze
Ref.: Sherff, 1937; Cabrera, 1978.

Bidens hassleriana (Chodat) A.A. Sáenz
Sin.: *Bidens riedelii* Baker var. *hassleriana* Chodat
Ref.: Sáenz, inéd.f.
Hábito: Hierba.
Status: Nativa.
Elevación: 0-500 m.
Prov.: MI.
Paises limítrofes: PA.
Ejemplar examinado: *Zuloaga et al. 4924* (SI).
Nota: Véase nueva combinación en Apéndice 1.

Bidens helianthoides Kunth = **Bidens laevis** (L.) Britton, Sterns & Poggenb.
Ref.: Sherff, 1937; Cabrera, 1963a, 1971a, 1974a, 1978.

Bidens hirsuta Nutt. = **Bidens pilosa** L. var. **pilosa**
Ref.: Sherff, 1937; Cabrera, 1963a.

Bidens hispida Kunth = **Bidens pilosa** L. var. **minor** (Blume) Sherff
Ref.: Sherff, 1937; Cabrera, 1963a, 1974a, 1978.

Bidens involucrata Phil. = **Heterosperma nanum** (Nutt.) Sherff
Ref.: Cabrera, 1978.

Bidens laevis (L.) Britton, Sterns & Poggenb.
Sin.: *Bidens chrysanthemoides* Michx., *Bidens helianthoides* Kunth, *Helianthus laevis* L.
Ref.: Sherff, 1937; Cabrera, 1963a, 1971a, 1974a, 1978; Matthei & Marticorena, 1990.
Hábito: Hierba.
Status: Nativa.
Elevación: 0-500 m.
Prov.: BA, CH, CO, COR, ER, FO, JU, MI, SA, SF.
Paises limítrofes: BO, BR, CH, PA, UR.
Ejemplar examinado: *Hurrell et al. 2880* (LP).

Bidens leucantha Willd. f. *discoidea* Sch. Bip. = **Bidens pilosa** L. var. **pilosa**
Ref.: Sherff, 1937; Cabrera, 1963a.

Bidens leucantha Willd. var. *pilosa* (L.) Griseb. = **Bidens pilosa** L. var. **pilosa**
Ref.: Sherff, 1937; Cabrera, 1963a.

Bidens leucantha Willd. var. *sundaica* (Blume) Hassk. = **Bidens pilosa** L. var. **minor** (Blume) Sherff
Ref.: Sherff, 1937; Cabrera, 1963a, 1974a, 1978.

Bidens leyboldii Phil. = **Thelesperma megapotamicum** (Spreng.) Kuntze
Ref.: Cabrera, 1971a, 1974a.

Bidens macrantha Griseb. = **Bidens andicola** Kunth var. **decomposita** Kuntze
Ref.: Sherff, 1937; Cabrera, 1978.

Bidens mandonii (Sherff) Cabrera
Sin.: *Bidens andicola* Kunth var. *mandonii* Sherff
Ref.: Sherff, 1937; Cabrera, 1978.
Hábito: Hierba.
Status: Nativa.
Elevación: 1500-3000 m.
Prov.: JU, SA.
Paises limítrofes: BO.
Ejemplar examinado: *Cabrera et al. 16880* (LP).

Bidens megapotamica Spreng. = **Thelesperma megapotamicum** (Spreng.) Kuntze
Ref.: Cabrera, 1971a, 1974a.

Bidens montaubanii Phil. = **Bidens pilosa** L. var. **pilosa**
Ref.: Sherff, 1937; Cabrera, 1963a.

Bidens paradoxa D. Don ex Hook. & Arn. = **Thelesperma megapotamicum** (Spreng.) Kuntze
Ref.: Cabrera, 1971a, 1974a.

Bidens pedunculata Phil. = **Bidens triplinervia** Kunth
Ref.: Sherff, 1937; Cabrera, 1978.

Bidens peucedanifolius (Wedd.) Kuntze = **Cosmos peucedanifolius** Wedd. var. **peucedanifolius**
Ref.: Cabrera, 1978; Sáenz & Delucchi, inéd.

Bidens peucedanifolius (Wedd.) Kuntze var. *tiraquensis* Kuntze = **Cosmos peucedanifolius** Wedd. var. **tiraquensis** (Kuntze) Sherff
Ref.: Cabrera, 1978; Sáenz & Delucchi, inéd.

Bidens pilosa L. var. *brevifoliata* Hieron. = **Bidens pilosa** L. var. **minor** (Blume) Sherff
Ref.: Sherff, 1937; Cabrera, 1963a, 1974a, 1978.

Bidens pilosa L. var. *discoidea* Sch. Bip. = **Bidens pilosa** L. var. **pilosa**
Ref.: Sherff, 1937; Cabrera, 1963a.

Bidens pilosa L. var. *dubia* (Cass.) O.E. Schulz = **Bidens pilosa** L. var. **minor** (Blume) Sherff
Ref.: Sherff, 1937; Cabrera, 1963a, 1974a, 1978.

Bidens pilosa L. var. **minor** (Blume) Sherff
Sin.: *Bidens hispida* Kunth, *Bidens leucantha* Willd. var. *sundaica* (Blume) Hassk., *Bidens pilosa* L. var. *brevifoliata* Hieron., *Bidens pilosa* L. var. *dubia* (Cass.) O.E. Schulz, *Bidens sundaica* Blume, *Bidens sundaica* Blume var. *minor* Blume
Ref.: Sherff, 1937; Cabrera, 1963a, 1974a, 1978.
Hábito: Hierba.
Status: Nativa.
Elevación: 2000-2500 m.
Prov.: BA, CA, ER, ME, TU.
Paises limítrofes: BO, BR,CH.
Ejemplar examinado: *Cabrera 14282* (LP).

Bidens pilosa L. var. **pilosa**
Sin.: *Bidens californica* DC., *Bidens hirsuta* Nutt., *Bidens leucantha* Willd. f. *discoidea* Sch. Bip., *Bidens leucantha* Willd. var. *pilosa* (L.) Griseb., *Bidens montaubanii* Phil., *Bidens pilosa* L. var. *discoidea* Sch. Bip., *Bidens reflexa* Link
Ref.: Sherff, 1937; Cabrera, 1963a; Lombardo, 1983; Matthei & Marticorena, 1990.
Hábito: Hierba.
Status: Nativa.
Elevación: 0-500 m.
Prov.: BA, CH, CO, COR, ER, FO, JU, MI, SA, SF, TU.

Paises limítrofes: BO, CH, UR.
Ejemplar examinado: *Cabrera et al. 2848* (LP).

Bidens platensis Manganaro = **Bidens subalternans** DC. var. **subalternans**
Ref.: Sherff, 1937; Cabrera, 1963a, 1974a, 1978.

Bidens pseudocosmos Sherff
Ref.: Sherff, 1937; Cabrera, 1978, Matthei & Marticorena, 1990.
Hábito: Hierba.
Status: Nativa.
Elevación: 2500-3500 m.
Prov.: JU, LR.
Paises limítrofes: BO, CH.
Ejemplar examinado: *Burkart et al. 11659* (SI).

Bidens quadrangularis DC. = **Bidens subalternans** DC. var. **subalternans**
Ref.: Sherff, 1937; Cabrera, 1963a, 1974a, 1978.

Bidens reflexa Link = **Bidens pilosa** L. var. **pilosa**
Ref.: Sherff, 1937; Cabrera, 1963a.

Bidens rhombifolia Sch. Bip. = **Heterosperma ovatifolium** Cav.
Ref.: Cabrera, 1978.

Bidens riedelii Baker var. *hassleriana* Chodat = **Bidens hassleriana** (Chodat) A.A. Sáenz
Ref.: Sáenz, inéd.f.

Bidens scandens L. = **Salmea scandens** (L.) DC.
Ref.: Bolick, 1991.

Bidens squarrosa Kunth
Sin.: *Bidens antiguensis* Coult., *Bidens tereticaulis* DC., *Bidens trifoliata* Bertol., *Coreopsis trifoliata* Bertol.
Ref.: Sherff, 1937; Cabrera, 1971b, 1978.
Hábito: Subarbusto.
Status: Nativa.
Elevación: 1500-2000 m.
Prov.: JU.
Paises limítrofes: BO, BR.
Ejemplar examinado: *Cabrera et al. 23654* (LP).

Bidens subalternans DC. var. **simulans** Sherff
Ref.: Sherff, 1937; Cabrera, 1963a, 1974a.
Hábito: Hierba.
Status: Nativa.
Elevación: 0-1500 m.
Prov.: BA, CA, CO, COR, ER, JU, SE, TU.
Paises limítrofes: BO, BR, PA, UR.
Ejemplar examinado: *Pedersen 8262* (SI).

Bidens subalternans DC. var. **subalternans**
Sin.: *Bidens platensis* Manganaro, *Bidens quadrangularis* DC.
Ref.: Sherff, 1937; Cabrera, 1963a, 1974a, 1978; Lombardo, 1983; Matthei & Marticorena, 1990.
Hábito: Hierba.
Status: Nativa.
Elevación: 0-1500 m.
Prov.: BA, COR, ER, JU, TU.
Paises limítrofes: BO, BR, CH, PA, UR.
Ejemplar examinado: *Cabrera 20092* (LP).

Bidens sundaica Blume = **Bidens pilosa** L. var. **minor** (Blume) Sherff
Ref.: Sherff, 1937; Cabrera, 1963a, 1974a, 1978.

Bidens sundaica Blume var. *minor* Blume = **Bidens pilosa** L. var. **minor** (Blume) Sherff
Ref.: Sherff, 1937; Cabrera, 1963a, 1974a, 1978.

Bidens tenera O.E. Schulz
Ref.: Sherff, 1937; Cabrera, 1978.
Hábito: Hierba.
Status: Nativa.
Elevación: 1500-2000 m.
Prov.: JU.
Paises limítrofes: BO, BR.
Ejemplar examinado: *Fabris 8024* (LP).

Bidens tereticaulis DC. = **Bidens squarrosa** Kunth
Ref.: Sherff, 1937; Cabrera, 1971a, 1978.

Bidens trifoliata Bertol. = **Bidens squarrosa** Kunth
Ref.: Sherff, 1937; Cabrera, 1978.

Bidens triplinervia Kunth
Sin.: *Bidens affinis* Klotzsch & Otto, *Bidens pedunculata* Phil.
Ref.: Sherff, 1937; Cabrera, 1978.
Hábito: Hierba.
Status: Nativa.
Elevación: 2000-2500 m.
Prov.: JU.
Paises limítrofes: BO, CH.
Ejemplar examinado: *Cabrera 16884* (LP).

Bishovia mikaniifolia (B.L. Rob.) R.M. King & H. Rob. = **Eupatorium mikaniifolium** B.L. Rob.
Ref.: Cabrera & Freire, 1997.

Blainvillea biaristata DC. = **Calyptocarpus biaristatus** (DC.) H. Rob.
Ref.: Robinson, 1978b; Sáenz, 1996, inéd.c.

Boebera chrysanthemoides Willd., nom. superfl. = **Dyssodia papposa** (Vent.) Hitchc.
Ref.: Strother, 1969.

Boebera ciliosa Rydb. = **Dyssodia papposa** (Vent.) Hitchc.
Ref.: Strother, 1969.

Boebera glandulosa (Cav.) Pers., nom. illeg. = **Dyssodia papposa** (Vent.) Hitchc.
Ref.: Strother, 1969.

Boebera papposa (Vent.) Rydb. = **Dyssodia papposa** (Vent.) Hitchc.
Ref.: Strother, 1969.

Boebera roseata Rydb. = **Dyssodia papposa** (Vent.) Hitchc.
Ref.: Strother, 1969.

Brachyclados Gillies ex D. Don. Mutisieae.

Número de especies: 3, 2 especies endémicas.

Brachyclados caespitosus (Phil.) Speg.
Sin.: *Brachyclados obtusifolius* Kuntze, *Brachyclados pygmaeus* Kuntze, *Lavidia caespitosa* Phil.

Ref.: Cabrera, 1971a; Katinas, 1996a.
Hábito: Arbusto.
Status: Endémica.
Elevación: 0-500 m.
Prov.: CHU, SC.
Ejemplar examinado: *Cabrera et al. 23227* (LP).

Brachyclados involutus Kuntze = **Brachyclados lycioides** D. Don
Ref.: Cabrera, 1971a.

Brachyclados lycioides D. Don
Sin.: *Baucis lavandulifolia* Phil., *Brachyclados involutus* Kuntze, *Brachyclados lycioides* D. Don var. *microcephala* Hieron., *Brachyclados macrocephalus* Kuntze
Ref.: Cabrera, 1971a, Katinas 1996a.
Hábito: Arbusto.
Status: Nativa.
Elevación: 0-500 m.
Prov.: BA, CHU, LP, ME, NE, RN, SL.
Paises limítrofes: CH.
Ejemplar examinado: *Ragonese 63* (LP).

Brachyclados lycioides D. Don var. *macrocephala* Hieron. = **Brachyclados megalanthus** Speg.
Ref.: Cabrera, 1971a.

Brachyclados lycioides D. Don var. *microcephala* Hieron. = **Brachyclados lycioides** D. Don
Ref.: Cabrera, 1971a.

Brachyclados macrocephalus Kuntze = **Brachyclados lycioides** D. Don
Ref.: Cabrera, 1971a.

Brachyclados megalanthus Speg.
Sin.: *Brachyclados lycioides* D. Don var. *macrocephala* Hieron.
Ref.: Cabrera, 1971a; Katinas, 1996a.
Hábito: Arbusto.
Status: Endémica.
Elevación: 0-500 m.
Prov.: BA, CHU, RN.
Ejemplar examinado: *Cabrera y Fabris 14881* (LP).

Brachyclados obtusifolius Kuntze = **Brachyclados caespitosus** (Phil.) Speg.
Ref.: Cabrera, 1971a.

Brachyclados pygmaeus Kuntze = **Brachyclados caespitosus** (Phil.) Speg.
Ref.: Cabrera, 1971a.

Brachycladus stuckertii Speg. = **Trichocline plicata** D. Don ex Hook. & Arn.
Ref.: Zardini, 1975.

Brachypappus candicans (Vahl) Sch. Bip. = **Senecio candidans** DC
Ref.: Cabrera & Zardini, 1980.

Brachypappus smithii (DC.) Sch. Bip. = **Senecio smithii** DC
Ref.: Cabrera & Zardini, 1980.

Brachyris isernii Phil. = **Gutierrezia isernii** (Phil.) Phil.
Ref.: Solbrig, 1966.

Brachyris mandonii Sch. Bip. = **Gutierrezia mandonii** (Sch. Bip.) Solbrig
Ref.: Cabrera, 1978.

Brachyris spathulata Phil. = **Gutierrezia spathulata** (Phil.) Kurtz
Ref.: Cabrera, 1971.

Brickellia Elliott. Eupatorieae.

Número de especies: 1

Brickellia diffusa (Vahl) Gray
Sin.: *Eupatorium diffusum* Vahl
Ref.: Cabrera & Vittet, 1954; Cabrera, 1978; Cabrera & Freire, 1997.
Hábito: Hierba.
Status: Nativa.
Elevación: 500-1000 m.
Prov.: JU, SA.
Paises limítrofes: BR.
Ejemplar examinado: *Cabrera 4185* (LP).

Burkartia Crisci. Mutisieae.

Número de especies: 1 especie endémica.

Burkartia lanigera (Hook. & Arn.) Crisci
Sin.: *Perezia lanigera* Hook. & Arn., *Perezia sessiliflora* Speg.
Ref.: Crisci, 1976a; Katinas, 1995.
Hábito: Hierba.
Status: Endémica.
Elevación: 0-500 m.
Prov.: CHU, RN, SC.
Ejemplar examinado: *Ruiz Leal 14690* (LP).

Cacalia aurantiaca Blume = **Gynura aurantiaca** (Blume) DC.
Ref.: Cabrera, 1951b.

Cacalia auriculata (Griseb.) Kuntze = **Vernonia auriculata** Griseb.
Ref.: Cabrera, 1944a.

Cacalia baccharidifolia Poepp. ex DC., nom. nud. = **Senecio baccharidifolius** DC.
Ref.: Cabrera, 1971a.

Cacalia brevifolia (Less.) Kuntze = **Vernonia brevifolia** Less.
Ref.: Cabrera, 1944a.

Cacalia candicans Vahl, hom. illeg. = **Senecio candidans** DC.
Ref.: Cabrera & Zardini, 1980.

Cacalia candicans Poepp. ex DC. = **Senecio gilliesii** Hook. & Arn. var. **gilliesii**
Ref.: Cabrera, 1971a; Cabrera & Zardini 1980.

Cacalia chamaedrys (Less.) Kuntze = **Vernonia chamaedrys** Less.
Ref.: Cabrera, 1944a.

Cacalia cincta (Griseb.) Kuntze = **Vernonia cincta** Griseb.
Ref.: Cabrera, 1944a.

Cacalia cognata (Less.) Kuntze = **Vernonia cognata** Less.
Ref.: Cabrera, 1944a.

Cacalia cordifolia L. f. = **Mikania cordifolia** (L. f.) Willd.
Ref.: Holmes & McDaniel, 1996.

Cacalia denticulata Hook. & Arn. = **Senecio yegua** (Colla) Cabrera
Ref.: Cabrera & Zardini, 1980.

Cacalia flexuosa Kuntze = **Vernonia flexuosa** Sims. var. **flexuosa**
Ref.: Cabrera, 1944a.

Cacalia flexuosa Willd. ex Less., nom. nud.
Ref.: Katinas, 1996b.

Cacalia fulta (Griseb.) Kuntze = **Vernonia fulta** Griseb.
Ref.: Cabrera, 1944a.

Cacalia glandulosa Salisb. = **Porophyllum ruderale** (Jacq.) Cass.
Ref.: Keil, 1975.

Cacalia heterophylla Poepp. ex DC. = **Senecio pilquensis** H. Buek
Ref. Cabrera, 1971a.

Cacalia incana (Less.) Kuntze = **Vernonia incana** Less.
Ref.: Cabrera, 1944a.

Cacalia intermedia (DC.) Kuntze = **Vernonia rubricaulis** Humb. & Bonpl.
Ref.: Cabrera, 1944a

Cacalia linaria Cav. var. *pumila* (Hook. & Arn.) Poir. = **Porophyllum linifolium** (Ard.) DC.
Ref.: Johnson, 1969; Cabrera, 1974a.

Cacalia linifolia Ard. = **Porophyllum linifolium** (Ard.) DC.
Ref.: Cabrera, 1974a; Petenatti & Ariza Espinar, 1997.

Cacalia linifolia L., hom. illeg. = **Porophyllum linifolium** (Ard.) DC.

Cacalia mollissima (D. Don ex Hook. & Arn.) Kuntze = **Vernonia mollissima** D. Don ex Hook. & Arn.
Ref.: Cabrera, 1944a.

Cacalia ? nivea Kuntze ex DC. = **Senecio gilliesii** Hook. & Arn. var. **gilliesii**
Ref. Cabrera, 1971a.

Cacalia nudiflora (Less.) Kuntze = **Vernonia nudiflora** Less.
Ref.: Cabrera, 1944a.

Cacalia platensis (Spreng.) Kuntze = **Vernonia platensis** (Spreng.) Less.
Ref.: Cabrera, 1944a.

Cacalia porophyllum L. = **Porophyllum ruderale** (Jacq.) Cass.
Ref.: Keil, 1975; Petenatti & Ariza Espinar, 1997.

Cacalia praecox Kuntze = **Vernonia squamulosa** Hook. & Arn.
Ref.: Cabrera, 1944a.

Cacalia praestans Baker, nom. illeg. = **Trixis praestans** (Vell.) Cabrera
Ref.: Katinas, 1996b.

Cacalia regia Baker, nom. nud.
Ref.: Katinas, 1996b.

Cacalia rubricaulis (Humb. & Bonpl.) Kuntze = **Vernonia rubricaulis** Humb. & Bonpl.
Ref.: Cabrera, 1944a.

Cacalia rubricaulis (Humb. & Bonpl.) Kuntz var. *pseudoincana* (Hieron.) Kuntze = **Vernonia pseudoincana** (Hieron.) Cabrera
Ref.: Cabrera, 1974a.

Cacalia ruderalis (Jacq.) Sw. = **Porophyllum ruderale** (Jacq.) Cass.
Ref.: Keil, 1975.

Cacalia scabra Vahl = **Holocheilus brasiliensis** (L.) Cabrera
Ref.: Cabrera, 1968.

Cacalia scorpioides (Lam.) Kuntze var. *sororia* (DC.) Kuntze = **Vernonia scorpioides** (Lam.) Pers. var. **sororia** (DC.) Baker
Ref.: Cabrera, 1944a.

Cacalia sellowii (Less.) Kuntze = **Vernonia sellowii** Less.
Ref.: Cabrera, 1944a.

Cacalia septemnata Vell. = **Mikania dentata** Spreng.
Ref.: Holmes & McDaniel, 1989, 1996.

Cacalia squamulosa (Hook. & Arn.) Kuntze = **Vernonia squamulosa** Hook. & Arn.
Ref.: Cabrera, 1944a.

Cacalia suffruticosa L. = **Porophyllum linifolium** (Ard.) DC.
Ref.: Cabrera, 1974a; Petenatti & Ariza Espinar, 1997.

Cacalia tarijensis (Griseb.) Kuntze = **Vernonia tarijensis** (Griseb.) Hieron.
Ref.: Cabrera, 1944a.

Cacalia ternata Vell. = **Mikania dentata** Spreng.
Ref.: Holmes & McDaniel, 1996.

Cacalia trilobata Vell. = **Mikania glomerata** Spreng.
Ref.: Barroso, 1959.

Calea L. Heliantheae.

Número de especies: 8

Calea amellus L. = **Salmea scandens** (L.) DC.
Ref.: Bolick, 1991.

Calea asclepiaefolia Hassl.
Ref.: Sáenz, inéd.g.
Hábito: Hierba.
Status: Nativa.
Elevación: 0-500 m.
Prov.: MI.
Paises limítrofes: PA.
Ejemplar examinado: *Eskuche 2778* (CTESN, SI).

Calea clausseniana Baker var. **balansae** Baker
Ref.: Cabrera, 1937a.
Hábito: Hierba.
Status: Nativa.
Elevación: 0-500 m.
Prov.: MI.
Paises limítrofes: BR, PA.
Ejemplar examinado: *Grüner 1257* (LP).

Calea clematidea Baker
Ref.: Cabrera, 1937a.
Hábito: Arbusto.
Status: Nativa.
Elevación: 0-500 m.
Prov.: COR, MI.
Paises limítrofes: PA.
Ejemplar examinado: *Kaprovickas et al. 25512* (CTES, LP).

Calea cymosa Less.
Ref.: Cabrera, 1937a, 1974a.
Hábito: Hierba.
Status: Nativa.
Elevación: 0-500 m.
Prov.: CH, COR, ER, FO, MI, SF.
Paises limítrofes: BR, PA, UR.
Ejemplar examinado: *Pedersen 5178* (LIL, LP).

Calea hassleriana Chodat
Ref.: Cabrera, 1937a.
Hábito: Hierba.
Status: Nativa.
Elevación: 0-500 m.
Prov.: COR, MI.
Paises limítrofes: PA.
Ejemplar examinado: *Meyer 2114* (LP).

Calea pedunculosa DC. = **Calea uniflora** Less. var. **discoidea** Baker
Ref.: Cabrera, 1937a.

Calea pinnatifida (R. Br.) Less.
Sin.: *Actinea conmutata* Spreng., *Caleacte pinnatifida* R. Br., *Mocinna brasiliensis* Spreng.
Ref.: Cabrera, 1937a.
Hábito: Liana.
Status: Nativa.
Elevación: 0-500 m.
Prov.: COR, MI.
Paises limítrofes: PA.
Ejemplar examinado: *Montes 2562* (LP).

Calea platylepis Sch. Bip. ex Baker
Ref.: Cabrera, 1937a.
Hábito: Hierba.
Status: Nativa.
Elevación: 0-500 m.
Prov.: MI.
Paises limítrofes: BR, PA, UR.
Ejemplar examinado: *Montes 4115* (LP, SI).

Calea uniflora Less. var. **discoidea** Baker
Sin.: *Calea pedunculosa* DC.
Ref.: Cabrera, 1937a, 1974a.
Hábito: Hierba.
Status: Nativa.
Elevación: 0-500 m.
Prov.: ER.
Paises limítrofes: BR.
Ejemplar examinado: *Schinini et al. 17542* (CTES, LP).

Calea uniflora Less. var. **uniflora**
Ref.: Cabrera, 1937a, 1974a.
Hábito: Hierba.
Status: Nativa.
Elevación: 0-500 m.
Prov.: COR, ER, MI.
Paises limítrofes: BR, PA, UR.
Ejemplar examinado: *Burkart 23187* (LP).

Caleacte pinnatifida R. Br. = **Calea pinnatifida** (R. Br.) Less.
Ref.: Cabrera, 1937a.

Calendula L. Calenduleae.

Número de especies: 2

Calendula arvensis L.
Ref.: Hicken, 1910; Hauman, 1925a; Cabrera, 1963a, 1971a; Meikle, 1976; Delucchi & Ariza Espinar, 1997
Hábito: Hierba.
Status: Adventicia.
Elevación: 0-500 m.
Prov.: BA, CHU, RN.
Paises limítrofes: CH, UR.
Ejemplar examinado: *Cabrera 4534* (LP).

Calendula magellanica Willd. = **Lagenophora nudicaulis** (Comm. ex Lam.) Dusén
Ref.: Cabrera, 1971a.

Calendula officinalis L.
Ref.: Hicken, 1910; Cabrera, 1971a; Meikle, 1976; Delucchi & Ariza Espinar, 1997.
Hábito: Hierba.
Status: Adventicia.
Elevación: 0-500 m.
Prov.: BA, NE.
Paises limítrofes: CH.
Ejemplar examinado: *Hicken 582* (SI).

Calendula pusilla Thouars = **Lagenophora nudicaulis** (Comm. ex Lam.) Dusén
Ref.: Cabrera, 1971a.

Caloptilion lagascae (D. Don) Hook. & Arn. = **Nassauvia lagascae** (D. Don) F. Meigen. var. **lagascae**
Ref.: Cabrera, 1982.

Caloptilion lagascae (D. Don) Hook. & Arn. var. *lanata* Phil. = **Nassauvia lagascae** (D. Don) F. Meigen var. **lanata** (Phil.) Skottsb.
Ref.: Cabrera, 1982.

Calyptocarpus Less. Heliantheae.

Número de especies: 1

Calyptocarpus biaristatus (DC.) H. Rob.
Sin.: *Blainvillea biaristata* DC., *Oligogyne megapotamica* DC., *Oligogyne synedrelloides* Hook. & Arn.
Ref.: Cabrera, 1963a, 1974a; Robinson, 1978b; Muruaga, et al., 1995; Sáenz, 1996, inéd.c
Hábito: Hierba.
Status: Nativa.
Elevación: 0-500 m.
Prov.: BA, CH, COR, ER, FO, MI, TU.
Países limítrofes: BR, PA, UR.
Ejemplar examinado: *Pastore 299* (LP).

Campovassouria bupleurifolia (DC.) R.M. King & H. Rob. = **Eupatorium bupleurifolium** DC.
Ref.: Cabrera, 1974a, 1978.

Campovassouria cruciata (Vell.) R.M. King & H. Rob. = **Eupatorium bupleurifolium** DC.
Ref.: Cabrera & Freire, 1997.

Campuloclinium burchellii (Baker) R.M. King & H. Rob. = **Eupatorium burchellii** Baker
Ref.: Cabrera & Freire, 1997.

Campuloclinium hickenii (Cabrera & Vittet) R.M. King & H. Rob. = **Eupatorium hickenii** Cabrera & Vittet
Ref.: Cabrera & Freire, 1997.

Campuloclinium kleinioides (Kunth) DC. = **Eupatorium kleinioides** Kunth
Ref.: Cabrera & Freire, 1997.

Campuloclinium macrocephalum (Less.) DC. = **Eupatorium macrocephalum** Less.
Ref.: Cabrera & Freire, 1997.

Campuloclinium macrocephalum (Less.) DC. var. *strigosum* DC. = **Eupatorium macrocephalum** Less.
Ref.: Cabrera & Freire, 1997a.

Campuloclinium palustre DC. = [Eupatorium palustre (DC.) Baker]

Campuloclinium purpurascens (Sch. Bip. ex Baker) R.M. King & H. Rob. = **Eupatorium purpurascens** Sch. Bip. ex Baker
Ref.: Cabrera & Freire, 1997.

Carduus L. Cardueae.

Número de especies: 4

Carduus acanthoides L.
Ref.: Parodi, 1926b; Cabrera, 1963a, 1974a; Del Aguila, 1964; Novara, 1993c; Ariza Espinar & Delucchi, 1998b.
Hábito: Hierba.
Status: Naturalizada.
Elevación: 0-1500 m.
Prov.: BA, CO, DF, ER, JU, LP, SA, SF.
Países limítrofes: CH, UR.
Ejemplar examinado: *Cabrera 174* (LP).

Carduus lanceolatus L. = **Cirsium vulgare** (Savi) Ten.
Ref.: Cabrera, 1963a.

Carduus leiophyllus Petrovic = **Carduus thoermeri** Weinm.
Ref.: Amaral Franco, 1976a.

Carduus marianus L. = **Silybum marianum** (L.) Gaertn.
Ref.: Cabrera, 1963a.

Carduus nutans L. var. *macrocephalus* auct. non (Desf.) Fiori & Bég. = **Carduus thoermeri** Weinm.
Ref.: Kazmi, 1964; Amaral Franco, 1976a.

Carduus nutans L. subsp. *macrolepis* auct. non (Peterm.) Kazmi = **Carduus thoermeri** Weinm.
Ref.: Kazmi, 1964.

Carduus pycnocephalus L.
Sin.: *Carduus tenuiflorus* Curtis var. *pycnocephalus* (L.) DC.
Ref.: Parodi, 1926b; Cabrera, 1963a, 1974a; Webb et al., 1988; Ariza Espinar & Delucchi, 1998b.
Hábito: Hierba.
Status: Adventicia.
Elevación: 0-500 m.
Prov.: BA, DF, ER.
Países limítrofes: CH, UR.
Ejemplar examinado: *Burkart 23859* (LP).

Carduus pycnocephalus L. var. *tenuiflorus* (Curtis) Ball = **Carduus tenuiflorus** Curtis

Carduus pycnocephalus L. var. *tenuiflorus* (Curtis) Fiori & Bég., comb. superfl. = **Carduus tenuiflorus** Curtis
Ref.: Cabrera, 1971a; Cabrera & Zardini, 1978.

Carduus tenuiflorus Curtis
Sin.: *Carduus pycnocephalus* L. var. *tenuiflorus* (Curtis) Ball, *Carduus pycnocephalus* L. var. *tenuiflorus* (Curtis) Fiori & Bég., comb. superfl.
Ref.: Cabrera, 1963a, 1971a, 1974a, Cabrera & Zardini, 1978; Webb et al., 1988; Novara, 1993c.
Hábito: Hierba.
Status: Adventicia.
Elevación: 0-1500 m.
Prov.: BA, CO, DF, ER, LP, ME, SA, SC.
Países limítrofes: UR.
Ejemplar examinado: *Cabrera 105* (LP).

Carduus tenuiflorus Curtis var. *pycnocephalus* (L.) DC. = **Carduus pycnocephalus** L.

Carduus thoermeri Weinm.
Sin.: *Carduus leiophyllus* Petrovic., *Carduus nutans* L. var. *macrocephalus* auct. non (Desf.) Fiori & Bég., *Carduus nutans* L. subsp. *macrolepis* auct. non (Peterm.) Kazmi
Ref.: Cabrera, 1963a, 1971a, 1974a, 1978; Del Aguila, 1964; Kazmi, 1964; Amaral Franco, 1976a; Moore, 1983; Novara, 1993c; Ariza Espinar & Delucchi, 1998b.
Hábito: Hierba.
Status: Adventicia.
Elevación: 0-1500 m.
Prov.: BA, CHU, CO, DF, ER, JU, LP, ME, NE, RN, SA, SC, SE, SF, TF, TU.
Países limítrofes: BR, CH, UR.
Ejemplar examinado: *Cabrera 128* (LP).

Carduus vulgaris Savi = **Cirsium vulgare** (Savi) Ten.
Ref.: Cabrera, 1963a.

Carelia conyzoides (L.) Kuntze = **Ageratum conyzoides** L.
Ref.: Cabrera, 1974a, 1978.

Carmelita formosa Gay = **Chaetanthera villosa** D. Don
Ref.: Cabrera, 1937b.

Carmelita spathulata Phil. = **Chaetanthera spathulifolia** Cabrera
Ref.: Cabrera, 1937b.

Carthamus L. Cardueae.

Número de especies: 1

Carthamus lanatus L.
Sin.: *Kentrophyllum lanatum* (L.) DC. ex Duby.
Ref.: Ruíz Leal & Roig, 1961; Cabrera, 1963a, 1971a, 1974a; Del Aguila, 1964; Ariza Espinar & Delucchi, 1998b.
Hábito: Hierba.
Status: Naturalizada.
Elevación: 0-500 m.
Prov.: BA, CO, COR, DF, ER, LP, ME, RN, SE, SF, SL.
Paises limítrofes: BR, CH, UR.
Ejemplar examinado: *Cabrera 102* (LP).

Carthamus fluminensis Vell. = **Dasyphyllum brasiliense** (Spreng.) Cabrera var. **brasiliense**
Ref.: Cabrera, 1959d.

Castra illustris Vell. = **Holocheilus illustris** (Vell.) Cabrera
Ref.: Cabrera, 1968.

Castra nobilis Vell. = **Trixis nobilis** (Vell.) Katinas
Ref.: Katinas, 1996b.

Castra praestans Vell. = **Trixis praestans** (Vell.) Cabrera
Ref.: Katinas, 1996b.

Castra regia Vell. = **Trixis divaricata** Spreng. subsp. **divaricata**
Ref.: Katinas, 1998.

Centaurea L. Cardueae.

Número de especies: 9

Centaurea benedicta (L.) L. = **Cnicus benedictus** L.
Ref.: Moore & Frankton, 1974.

Centaurea calcitrapa L.
Ref.: Parodi, 1956; Cabrera, 1963a, 1971a, 1974a; Del Aguila, 1964; Ariza Espinar & Delucchi, 1998b.
Hábito: Hierba.
Status: Adventicia.
Elevacion: 0-1000 m.
Prov.: BA, CH, CO, COR, DF, ER, LP, LR, ME, MI, NE, RN, SA, SF, SL.
Paises limítrofes: CH, UR.
Ejemplar examinado: *Cabrera 124* (LP).

Centaurea cyanus L.
Ref.: Parodi, 1956; Cabrera, 1963a, 1971a; Covas, 1964; Ariza Espinar & Delucchi, 1998b.
Hábito: Hierba.
Status: Adventicia.
Elevación: 0-500 m.
Prov.: BA, CO, DF, LP, NE, RN.
Paises limítrofes: CH.
Ejemplar examinado: *Burkart 6528* (LP).

Centaurea diffusa Lam.
Ref.: Cabrera & Fabris, 1958; Cabrera, 1963a; Dostál, 1976b; Ariza Espinar & Delucchi, 1998b.
Hábito: Hierba.
Status: Adventicia.
Elevación: 0-500 m.
Prov.: BA, CO, LP.
Ejemplar examinado: *Abbiatti 4073* (LP).

Centaurea dubia Suter subsp. *vochinensis* (Bernh. ex Rchb.) Hayek ex Hegi = **Centaurea nigrescens** Willd.
Ref.: Cabrera & Zardini, 1978.

Centaurea iberica Trevir. ex Spreng.
Ref.: Parodi, 1956, Cabrera, 1963a; Dostál, 1976b; Ariza Espinar & Delucchi, 1998b.
Hábito: Hierba.
Status: Adventicia.
Elevación: 0-500 m.
Prov.: BA, DF, NE, RN.
Ejemplar examinado: *Parodi 15411* (BAA).

Centaurea jacea L.
Ref.: Cabrera, 1963a, 1971a; Ariza Espinar & Delucchi, 1998b.
Hábito: Hierba.
Status: Adventicia.
Elevación: 0-500 m.
Prov.: BA, NE, RN.
Paises limítrofes: CH.
Ejemplar examinado: *Cabrera 7404* (LP).

Centaurea melitensis L.
Ref.: Hicken, 1910; Parodi, 1956; Cabrera, 1963a, 1971a, 1974a; Del Aguila, 1964; Novara, 1993c; Ariza Espinar & Delucchi, 1998b.
Hábito: Hierba.
Status: Adventicia.
Elevación: 0-2000 m.
Prov.: BA, CA, CH, CHU, CO, COR, DF, ER, JU, LP, LR, ME, MI, NE, RN, SA, SE, SF, SJ, SL, TU.
Paises limítrofes: BR, CH, UR.
Ejemplar examinado: *Cabrera 534* (LP).

Centaurea nigrescens Willd.
Sin.: *Centaurea dubia* Suter subsp. *vochinensis* (Bernh. ex Rchb.) Hayek ex Hegi. *Centaurea vochinensis* Bernh. ex Rchb.
Ref.: Moore & Frankton, 1974; Dostál, 1976b; Cabrera & Zardini, 1978; Ariza Espinar & Delucchi, 1998b.
Hábito: Hierba.
Status: Adventicia.
Elevación: 0-500 m.
Prov.: BA, RN.
Ejemplar examinado: *Parodi 8833* (BAA).

Centaurea picris Pallas ex Willd. = **Acroptilon repens** (L.) DC.
Ref.: Dostál, 1976b.

Centaurea repens L. = **Acroptilon repens** (L.) DC.
Ref.: Dostál, 1976b

Centaurea solstitialis L.
Ref.: Hicken, 1910; Parodi, 1956; Cabrera, 1963a, 1971a, 1974a; Del Aguila, 1964; Novara, 1993c; Ariza Espinar & Delucchi, 1998b
Hábito: Hierba
Status: Adventicia
Elevación: 0-1500 m.
Prov.: BA, CH, CO, DF, ER, LP, NE, RN, SA, SF, SL.
Paises limítrofes: CH
Ejemplar examinado: *Cabrera 653* (LP)

Centaurea tweediei Hook. & Arn.
Ref.: Cabrera, 1963a, 1974a; Ariza Espinar & Delucchi, 1998b.
Hábito: Hierba.
Status: Nativa
Elevación: 0-500 m.
Prov.: BA, CH, COR, ER, FO, MI, SF
Paises limítrofes: BR, PA, UR.
Ejemplar examinado: *Burkart 4147* (LP).

Centaurea vochinensis Bernh. ex Rchb. = **Centaurea nigrescens** Willd.
Ref.: Moore & Frankton, 1974a.

Centipeda Lour. Anthemideae.

Número de especies: 1

Centipeda elatinoides (Less.) Benth. & Hook. f. ex O. Hoffm.
Sin.: *Myriogyne elatinoides* Less.
Ref.: Cabrera, 1971a; Ariza Espinar, 1997b.
Hábito: Hierba
Status: Nativa
Elevación: 500-1000 m.
Prov.: NE
Paises limítrofes: CH.
Ejemplar examinado: *Dawson y Schwabe 2498* (LP)

Centratherum Cass. Vernonieae.

Número de especies: 2

Centratherum aristatum auct. non Cass. = **Centratherum punctatum** Cass.
Ref.: Kirkman, 1981.

Centratherum brachylepis Sch. Bip. ex Baker = **Centratherum punctatum** Cass.
Ref.: Kirkman, 1981.

Centratherum brevispinum Cass. = **Centratherum punctatum** Cass.
Ref.: Kirkman, 1981

Centratherum camporum (Hassl.) Malme = **Centratherum punctatum** Cass.
Ref.: Kirkman, 1981

Centratherum camporum (Hassl.) Malme var. *albicans* (Hassl.) Malme = **Centratherum confertum** K. Kirkman
Ref.: Cabrera, 1974a; Kirkman, 1981

Centratheurm camporum (Hassl.) Malme var. *longipes* (Hass.) Malme = **Centratherum punctatum** Cass.
Ref.: Kirkman, 1981.

Centratherum confertum K. Kirkman
Sin.: *Centratherum camporum* (Hassl.) Malme var. *albicans* (Hassl.) Malme, *Centratherum punctatum* Cass. subsp. *camporum* Hassl. var. *albicans* Hassl.
Ref.: Cabrera, 1974a; Kirkman, 1981.
Hábito: Subarbusto.
Status: Nativa
Elevación: 0-500 m.
Prov.: COR, ER, SF.
Paises limítrofes: BR, PA.
Ejemplar examinado: *Hassler 5881* (G)

Centratherum holtoni Baker = **Centratherum punctatum** Cass.
Ref.: Kirkman, 1981.

Centratherum intermedium (Link) Less. = **Centratherum punctatum** Cass.
Ref.: Kirkman, 1981.

Centratherum longispinum Cass. = **Centratherum punctatum** Cass.
Ref.: Kirkman, 1981.

Centratherum muticum (Kunth) Less. = **Centratherum punctatum** Cass.
Ref.: Kirkman, 1981.

Centratherum pulchellum (Cass.) Steud. = **Centratherum punctatum** Cass.
Ref.: Kirkman, 1981.

Centratherum punctatum Cass.
Sin.: *Ampherephis aristata* Kunth, *Ampherephis intermedia* Link, *Ampherephis mutica* Kunth, *Ampherephis pilosa* Cass., *Ampherephis pulchella* Cass., *Amphibecis violacea* Schrank, *Baccarodes brachylepis* (Sch. Bip. ex Baker) Kuntze, *Baccarodes holtonii* (Baker) Kuntze, *Baccarodes muticum* (Kunth) Kuntze, *Baccarodes punctatum* (Cass.) Kuntze, *Baccarodes violaceum* (Schrank) Kuntze, *Centratherum aristatum* auct. non Cass., *Centratherum brachylepis* Sch. Bip. ex Baker, *Centratherum brevispinum* Cass., *Centratherum camporum* (Hassl.) Malme, *Centratherum camporum* (Hassl.) Malme var. *longipes* (Hassl.) Malme, *Centratherum holtoni* Baker, *Centratherum intermedium* (Link) Less., *Centratherum longispinum* Cass., *Centratherum muticum* (Kunth) Less., *Centratherum pulchellum* (Cass.) Steud., *Centratherum punctatum* Cass. var. *parviflorum* Baker, *Centratherum punctatum* Cass. var. *foliosa* Chodat, *Centratherum punctatum* Cass. subsp. *camporum* Hassl. var. *viscosissimum* Hassl. f. *brachyphyllum* Hassl., *Centratherum punctatum* Cass. subsp. *camporum* Hassl. var. *longipes* Hassl., *Centratherum punctatum* Cass. subsp. *camporum* Hassl. var. *viscosissimum* Hassl. f. *foliosum* (Chodat) Hassl., *Centratherum violaceum* (Schrank) Gleason, *Crantzia ovata* Vell., *Spixia violacea* Schrank

Ref.: Kirkman, 1981.
Hábito: Subarbusto.
Status: Nativa.
Elevación: 0-500 m.
Prov.: COR, MI, SF.
Paises limítrofes: BO, BR, PA, UR.
Ejemplar examinado: *Pedersen 12275* (LP).

Centratherum punctatum Cass. subsp. *camporum* Hassl. var. *albicans* (Hassl.) Malme = **Centratherum confertum** K. Kirkman
Ref.: Kirkman, 1981.

Centratherum punctatum Cass. subsp. *camporum* Hassl. var. *viscosissimum* Hassl. f. *brachyphyllum* Hassl. = **Centratherum punctatum** Cass.
Ref.: Kirkman, 1981.

Centratherum punctatum Cass. subsp. *camporum* Hassl. var. *viscosissimum* Hassl. f. *foliosum* (Chodat) Hassl. = **Centratherum punctatum** Cass.
Ref.: Kirkman, 1981.

Centratherum punctatum Cass. subsp. *camporum* Hassl. var. *longipes* Hassl. = **Centratherum punctatum** Cass.
Ref.: Kirkman, 1981.

Centratherum punctatum Cass. var. *foliosa* Chodat = **Centratherum punctatum** Cass.
Ref.: Kirkman, 1981.

Centratherum punctatum Cass. var. *parviflorum* Baker = **Centratherum punctatum** Cass.
Ref.: Kirkman, 1981.

Centratherum violaceum (Schrank) Gleason = **Centratherum punctatum** Cass.
Ref.: Kirkman, 1981.

Centrospermum xanthioides Kunth = **Acanthospermum australe** (Loefl.) Kuntze
Ref.: Cabrera, 1963a, 1974a.

Cephalobembix neo-mexicana (A. Gray) Rydb. = **Schkuhria multiflora** Hook. & Arn.
Ref.: Heiser, 1945; Cabrera, 1978; Petenatti & Ariza Espinar, 1997.

Cephalophora doniana Hook. & Arn. = **Helenium donianum** (Hook. & Arn.) Seckt
Ref.: Bierner, 1987; Ariza Espinar, 1993a; Petenatti & Ariza Espinar, 1997.

Cephalophora heterophylla (Juss.) Less. = **Helenium radiatum** (Less.) Seckt
Ref.: Bierner, 1987; Ariza Espinar, 1993a; Petenatti & Ariza Espinar, 1997.

Cephalophora radiata Less. = **Helenium radiatum** (Less.) Seckt
Ref.: Bierner, 1987; Ariza Espinar, 1993a; Petenatti & Ariza Espinar, 1997.

Cephalophora robusta Rusby = **Hymenoxys robusta** (Rusby) K.L. Parker
Ref.: Parker, 1962; Petenatti & Ariza Espinar, 1997.

Ceratocephalus americanus (L.f.) Kuntze = **Acmella oppositifolia** (Lam.) R.K. Jansen
Ref.: Jansen, 1985.

Ceratocephalus arnicoides (DC.) Kuntze = **Acmella bellidioides** (Sm.) R.K. Jansen
Ref.: Jansen, 1985.

Ceratocephalus ciliatus (Kunth) Kuntze = **Acmella ciliata** (Kunth) Cass.
Ref.: Jansen, 1985.

Ceratocephalus decumbens (Sm.) Kuntze = **Acmella decumbens** (Sm.) R.K. Jansen var. **decumbens**
Ref.: Jansen, 1985.

Ceratocephalus decumbens (Sm.) Kuntze var. *macropoda* (DC.) Kuntze = **Acmella decumbens** (Sm.) R.K. Jansen var. **decumbens**
Ref.: Jansen, 1985.

Ceratocephalus falcatus (L.) Pers. = **Ranunculus falcatus** L.
Ref.: Lourteig, 1959.

Ceratocephalus fimbriatus (Kunth) Kuntze = **Acmella ciliata** (Kunth) Cass.
Ref.: Jansen, 1985.

Ceratocephalus poeppigii (DC.) Kuntze = **Acmella ciliata** (Kunth) Cass.
Ref.: Jansen, 1985.

Cercostylos brasiliensis (Less.) Less. = **Gaillardia megapotamica** (Spreng.) Baker var. **megapotamica**
Ref.: Biddulph, 1944; Cabrera, 1974a; Petenatti & Ariza Espinar, 1997.

Cercostylos scabiosoides Arn. ex DC. = **Gaillardia megapotamica** (Spreng.) Baker var. **scabiosoides** (Arn. ex DC.) Baker
Ref.: Biddulph, 1944; Cabrera, 1974a; Petenatti & Ariza Espinar, 1997.

Chabraea barrasiana J. Rémy = **Leucheria runcinata** D. Don
Ref.: Crisci, 1976b.

Chabraea candidissima (D. Don) DC. = **Leucheria candidissima** D. Don
Ref.: Crisci, 1976b.

Chabraea canescens Phil. = **Leucheria congesta** D. Don
Ref.: Crisci, 1976b.

Chabraea concinna Phil. = **Leucheria landbeckii** (Phil.) Reiche
Ref.: Crisci, 1976b.

Chabraea coquimbana Phil. = **Leucheria runcinata** D. Don
Ref.: Crisci, 1976b.

Chabraea fragrans Phil. = **Leucheria achillaeifolia** Hook. & Arn.
Ref.: Crisci, 1976b.

Chabraea gayana J. Rémy = **Leucheria gayana** (J. Rémy) Reiche
Ref.: Crisci, 1976b.

Chabraea glabra DC. = **Leucheria scrobiculata** D. Don
Ref.: Crisci, 1976b.

Chabraea glacialis (Poepp. ex Less.) DC. = **Leucheria glacialis** (Poepp. ex Less.) Reiche
Ref.: Crisci, 1976b.

Chabraea integrifolia Phil., hom.illeg. = **Leucheria hahnii** Franch.
Ref.: Crisci, 1976b.

Chabraea landbeckii Phil. = **Leucheria landbeckii** (Phil.) Reiche
Ref.: Crisci, 1976b.

Chabraea lithospermifolia (Less.) DC. = **Leucheria lithospermifolia** (Less.) Reiche
Ref.: Crisci, 1976b.

Chabraea multifida DC. = **Leucheria achillaeifolia** Hook. & Arn.
Ref.: Crisci, 1976b.

Chabraea nutans J. Rémy = **Leucheria nutans** (J. Rémy) Reiche
Ref.: Crisci, 1976b.

Chabraea oligocephala Phil. = **Leucheria landbeckii** (Phil.) Reiche
Ref.: Crisci, 1976b.

Chabraea poeppigii Phil. = **Leucheria nutans** (J. Rémy) Reiche
Ref.: Crisci, 1976b.

Chabraea purpurea (Vahl) DC. = **Leucheria purpurea** (Vahl) Hook. & Arn.
Ref.: Crisci, 1976b.

Chabraea runcinata (D. Don) Hook. = **Leucheria runcinata** D. Don
Ref.: Crisci, 1976b.

Chabraea salina J. Rémy = **Leucheria salinae** (J. Rémy) Hieron. subsp. **salinae**
Ref.: Crisci, 1976b.

Chabraea salinasi Phil. var. *bipinnatifida* Phil. = **Leucheria salinae** (J. Rémy) Hieron. var. **salinae**
Ref.: Crisci, 1976b.

Chabraea scrobiculata (D. Don) DC. = **Leucheria scrobiculata** D. Don
Ref.: Crisci, 1976b.

Chabraea scrobiculata (D. Don) DC. var. *pentacephala* Phil. = **Leucheria scrobiculata** D. Don
Ref.: Crisci, 1976b.

Chabraea suaveolens (d'Urv.) DC. = **Leucheria suaveolens** (d'Urv.) Speg.
Ref.: Crisci, 1976b.

Chabraea tenerifolia Phil. = **Leucheria runcinata** D. Don
Ref.: Crisci, 1976b.

Chabraea tenuisecta Sch. Bip., nom. nud.
Ref.: Crisci, 1976b.

Chabraea thermarum Phil. = **Leucheria thermarum** (Phil.) Phil.
Ref.: Crisci, 1976b.

Chacoa pseudoprasiifolia (Hassl.) R.M. King & H. Rob. = **Eupatorium pseudoprasiifolium** Hassl.
Ref.: Cabrera & Freire, 1997.

Chaenocephalus alatus Lillo = **Verbesina lilloi** S.F. Blake
Ref.: Cabrera, 1978.

Chaenocephalus heterophyllus Griseb. = **Verbesina suncho** (Griseb.) S.F. Blake
Ref.: Ariza Espinar, 1980.

Chaenocephalus macrophyllus Griseb. = **Verbesina suncho** (Griseb.) S.F. Blake
Ref.: Ariza Espinar, 1980.

Chaenocephalus suncho Griseb. = **Verbesina suncho** (Griseb.) S.F. Blake
Ref.: Ariza Espinar, 1980.

Chaetanthera Ruiz & Pav. Mutisieae.

Número de especies: 20, 2 especies endémicas.

Chaetanthera acerosa auct. non (J. Rémy) Benth. & Hook. f. ex Griseb. = **Chaetanthera pulvinata** (Phil.) Hauman var. **polymalla** (Phil.) Hicken
Ref.: Cabrera, 1937b.

Chaetanthera acerosa (J. Rémy) Benth. & Hook. f. ex Griseb. var. **acerosa**
Sin.: *Chaetanthera pallida* (Phil.) Hauman, *Egania acerosa* J. Rémy, *Egania pallida* Phil., *Egania racemosa* Pritz., *Oriastrum incanum* Phil., *Oriastrum parviflorum* Phil., *Oriastrum uncinatum* Phil.
Ref.: Cabrera, 1937b; Katinas, 1996a.
Hábito: Hierba.
Status: Nativa.
Elevación: 2500-4000 m.
Prov.: SJ.
Paises limítrofes: CH.
Ejemplar examinado: *Pérez Moreau 147* (LP).

Chaetanthera acerosa (J. Rémy) Benth. & Hook. f. ex Griseb. var. **dasycarpa** Cabrera
Ref.: Cabrera, 1937b; Katinas, 1996a.
Hábito: Hierba.
Status: Nativa.
Elevación: 3000-4000 m.
Prov.: SJ.
Paises limítrofes: CH.
Ejemplar examinado: *Pérez Moreau 160* (LP).

Chaetanthera andina Phil. = **Chaetanthera elegans** Phil. var. **pratensis** (Phil.) Cabrera
Ref.: Cabrera, 1937b.

Chaetanthera andina Phil. var. *pratensis* (Phil.) Reiche = **Chaetanthera elegans** Phil. var. **pratensis** (Phil.) Cabrera
Ref.: Cabrera, 1937b.

Chaetanthera araucana Phil. = **Chaetanthera elegans** Phil. var. **pratensis** (Phil.) Cabrera
Ref.: Cabrera, 1937b.

Chaetanthera argentea D. Don = **Chaetanthera chilensis** (Willd.) DC. var. **tenuifolia** (Gillies) Cabrera
Ref.: Cabrera, 1937b.

Chaetanthera australis Cabrera
Ref.: Cabrera, 1937b.
Hábito: Hierba.
Status: Endémica.
Elevación: 1500-2000 m.
Prov.: NE, RN.
Ejemplar examinado: *Burkart 6050* (LP).

Chaetanthera chilensis (Willd.) DC. var. **tenuifolia** (Gillies) Cabrera
Sin.: *Chaetanthera tenuifolia* Gillies, *Chaetanthera argentea* D. Don
Ref.: Cabrera, 1937b; Katinas, 1996a.
Hábito: Hierba.
Status: Nativa.
Elevación: 0-3000 m.
Prov.: ME.
Paises limítrofes: CH.
Ejemplar examinado: *Spegazzini 1596* (LP).

Chaetanthera comata Phil. = **Chaetanthera elegans** Phil. var. **pratensis** (Phil.) Cabrera
Ref.: Cabrera, 1937b.

Chaetanthera crenata J. Rémy = **Trichocline cineraria** (D. Don) Hook. & Arn.
Ref.: Zardini, 1975.

Chaetanthera dealbata Hook. & Arn. = **Trichocline dealbata** (Hook. & Arn.) Benth. & Hook. f. ex Griseb.
Ref.: Zardini, 1975.

Chaetanthera debilis Meyen & Walp. = **Chaetanthera euphrasioides** (DC.) F. Meigen
Ref. : Cabrera, 1937b.

Chaetanthera dioica (J. Rémy) B.L. Rob.
Sin.: *Chaetanthera niederleinii* Hieron., nom. nud., *Egania dioica* J. Rémy, *Oriastrum dioicum* (J. Rémy) Phil.
Ref.: Cabrera, 1937b; Katinas, 1996a.
Hábito: Hierba.
Status: Nativa.
Elevación: 3000-5000 m.
Prov.: CA, JU, LR, SA, SJ, TU.
Paises limítrofes: CH.
Ejemplar examinado: *Castellanos s.n.* (LP 066614).

Chaetanthera elata Phil. = **Chaetanthera elegans** Phil. var. **elegans**
Ref.: Cabrera, 1937b.

Chaetanthera elegans Phil. var. *andina* (Phil.) Cabrera = **Chaetanthera elegans** Phil. var. **pratensis** (Phil.) Cabrera
Ref.: Cabrera, 1937b.

Chaetanthera elegans Phil. var. **elegans**
Sin.: *Chaetanthera elata* Phil., *Chaetanthera elegans* Phil. var. *typica* Cabrera, nom. inval.
Ref.: Cabrera, 1937b.
Hábito: Hierba.
Status: Nativa.
Elevación: 1500-2000 m.
Prov.: NE.
Paises limítrofes: CH.
Ejemplar examinado: *Spegazzini 1592* (LP).

Chaetanthera elegans Phil. var. **pratensis** (Phil.) Cabrera
Sin.: *Chaetanthera andina* Phil., *Chaetanthera andina* Phil. var. *pratensis* (Phil.) Reiche, *Chaetanthera araucana* Phil., *Chaetanthera comata* Phil., *Chaetanthera elegans* Phil. var. *andina* (Phil.) Cabrera, *Chaetanthera foliosa* Phil., *Chaetanthera montana* Phil.; *Chaetanthera pratensis* Phil.
Ref.: Cabrera, 1937b, 1971a; Katinas, 1996a.
Hábito: Hierba.
Status: Nativa.
Elevación: 1500-2000 m.
Prov.: CHU, NE.
Paises limítrofes: CH.
Ejemplar examinado: *Hicken 83* (LP).

Chaetanthera elegans Phil. var. **pulchra** Cabrera
Ref.: Cabrera, 1937b; Katinas, 1996a.
Hábito: Hierba.
Status: Nativa.
Elevación: 1500-2000 m.
Prov.: CHU, NE.
Paises limítrofes: CH.
Ejemplar examinado: *Spegazzini 1449* (LP).

Chaetanthera elegans Phil. var. *typica* Cabrera, nom. inval. = **Chaetanthera elegans** Phil. var. **elegans**
Ref.: Cabrera, 1937b.

Chaetanthera euphrasioides (DC.) F. Meigen
Sin.: *Chaetanthera debilis* Meyen & Walp., *Elachia euphrasioides* DC., *Tylloma euphrasioides* (DC.) Wedd.
Ref.: Cabrera, 1937b; Katinas, 1996a.
Hábito: Hierba.
Status: Nativa.
Elevación: 2000-3000 m.
Prov.: ME, NE, SJ.
Paises limítrofes: CH.
Ejemplar examinado: *Spegazzini 2542* (LP).

Chaetanthera foliosa Phil. = **Chaetanthera elegans** Phil. var. **pratensis** (Phil.) Cabrera
Ref.: Cabrera, 1937b.

Chaetanthera gnaphalioides (J. Rémy) I.M. Johnst.
Sin.: *Aldunantea gnaphalioides* J. Rémy, *Chondrochilus parvifolius* Phil., *Oriastrum albiflorum* (Phil.) Reiche, *Oriastrum leucocephalum* Phil., *Tylloma albiflorum* Phil.

Ref.: Cabrera, 1937b; Katinas, 1996a.
Hábito: Hierba.
Status: Nativa.
Elevación: 3000-4000 m.
Prov.: CA, LR, SJ.
Paises limítrofes: CH.
Ejemplar examinado: *Bodenbender s.n.* (LP 066601).

Chaetanthera lanata (Phil.) I.M. Johnst.
Sin.: *Chaetanthera philippii* Rob., *Chondrochilus grandiflorus* Phil., *Chondrochilus involucratus* Phil., *Chondrochilus lanatus* Phil., *Tylloma involucratum* Phil., *Tylloma lanatum* Phil.
Ref.: Cabrera, 1937b; Katinas, 1996a.
Hábito: Hierba.
Status: Nativa.
Elevación: 2500-3000 m.
Prov.: LR, SJ.
Paises limítrofes: CH.
Ejemplar examinado: *Spegazzini 1588* (LP).

Chaetanthera linifolia (Bertero) Less. = **Chaetanthera microphylla** (Cass.) Hook. & Arn.
Ref.: Cabrera, 1937b.

Chaetanthera linifolia (Bertero) Less. var. *depauperata* DC. = **Chaetanthera microphylla** (Cass.) Hook. & Arn.
Ref.: Cabrera, 1937b.

Chaetanthera lycopodioides (J. Rémy) Cabrera
Sin.: *Aldunantea lycopodioides* J. Rémy, *Oriastrum gayi* Phil., *Oriastrum glabriusculum* Phil., *Oriastrum lycopodioides* (J. Rémy) Wedd., *Oriastrum lycopodioides* (J. Rémy) Wedd. var. *glabriusculum* (Phil.) Reiche
Ref.: Cabrera, 1937b; Katinas, 1996a.
Hábito: Hierba.
Status: Nativa.
Elevación: 3000-3500.
Prov.: ME.
Paises limítrofes: CH.
Ejemplar examinado: *Ruiz Leal 2067* (LP).

Chaetanthera magellanica (Lam.) Spreng. = **Perezia lactucoides** (Vahl) Less. subsp. **lactucoides**
Ref.: Simpson Vuilleumier, 1969.

Chaetanthera microphylla (Cass.) Hook. & Arn.
Sin.: *Chaetanthera linifolia* (Bertero) Less., *Chaetanthera linifolia* (Bertero) Less. var. *depauperata* DC., *Chaetanthera salsoloides* (D. Don) Kuntze, *Cherina microphylla* Cass., *Euthrixia salsoloides* D. Don
Ref.: Cabrera, 1937b; Katinas, 1996a.
Hábito: Hierba.
Status: Nativa.
Elevación: 0-1000 m.
Prov.: NE.
Paises limítrofes: CH.
Ejemplar examinado: *Cabrera 11120* (LP).

Chaetanthera minuta (Phil.) Cabrera
Sin.: *Oriastrum gossypinum* Phil., *Tylloma gnaphalioides* Phil., *Tylloma minutum* Phil.
Ref.: Cabrera, 1937b; Katinas, 1996a.
Hábito: Hierba.
Status: Nativa.
Elevación: 3000-3500 m.
Prov.: ME, SA, SJ.
Paises limítrofes: CH.
Ejemplar examinado: *Ruiz Leal 7186* (LP).

Chaetanthera montana Phil. = **Chaetanthera elegans** Phil. var. **pratensis** (Phil.) Cabrera
Ref.: Cabrera, 1937b.

Chaetanthera multiflora Humb. & Bonpl. = **Perezia multiflora** (Humb. & Bonpl.) Less. subsp. **multiflora**
Ref.: Simpson Vuilleumier, 1969.

Chaetanthera niederleinii Hieron., nom. nud. = **Chaetanthera dioica** (J. Rémy) B.L. Rob.
Ref.: Cabrera, 1937b.

Chaetanthera pallida (Phil.) Hauman = **Chaetanthera acerosa** (J. Rémy) Benth. & Hook. f. ex Griseb. var. **acerosa**
Ref.: Cabrera, 1937b.

Chaetanthera parviflora Phil. = **Trichocline dealbata** (Hook. & Arn.) Benth. & Hook. f. ex Griseb.
Ref.: Zardini, 1975.

Chaetanthera pentacaenoides (Phil.) Hauman
Sin.: *Oriastrum pentacaenoides* Phil.
Ref.: Cabrera, 1937b; Katinas, 1996a.
Hábito: Hierba.
Status: Nativa.
Elevación: 2500-3500 m.
Prov.: ME, SJ.
Paises limítrofes: CH.
Ejemplar examinado: *Spegazzini 2532* (LP).

Chaetanthera philippii Rob. = **Chaetanthera lanata** (Phil.) I.M. Johnst.
Ref.: Cabrera, 1937b.

Chaetanthera pratensis Phil. = **Chaetanthera elegans** Phil. var. **pratensis** (Phil.) Cabrera
Ref.: Cabrera, 1937b.

Chaetanthera pulvinata (Phil.) Hauman var. *acuminati-bracteata* Hauman = **Chaetanthera sphaeroidalis** (Reiche) Hicken
Ref.: Cabrera, 1937b.

Chaetanthera pulvinata (Phil.) Hauman var. **polymalla** (Phil.) Hicken
Sin.: *Chaetanthera acerosa* auct. non (J. Rémy) Benth. & Hook. f. ex Griseb., *Oriastrum polymallum* Phil.
Ref.: Cabrera, 1937b; Katinas, 1996a.
Hábito: Hierba.
Status: Nativa.
Elevación: 3000-4000 m.
Prov.: LR, ME, SA, SJ.
Paises limítrofes: CH.
Ejemplar examinado: *Bodenbender s.n.* (LP 066406).

Chaetanthera pulvinata (Phil.) Hauman var. **pulvinata**
Sin.: *Oriastrum pulvinatum* Phil.
Ref.: Cabrera, 1937b; Katinas, 1996a.
Hábito: Hierba.
Status: Nativa.
Elevación: 3000-4500 m.
Prov.: CA, ME, SJ, TU.
Paises limítrofes: CH.
Ejemplar examinado: *Pérez Moreau 158* (LP).

Chaetanthera pusilla (D. Don) Hook. & Arn.
Sin.: *Aldunantea chilensis* J. Rémy, *Oriastrum chilense* Wedd., *Oriastrum pusillum* Reiche, *Oriastrum pusillum* Reiche var. *uncinatum* Reiche, *Tylloma pusillum* D. Don
Ref.: Cabrera, 1937b; Katinas, 1996a.
Hábito: Hierba.
Status: Nativa.
Elevación: 0-3000 m.
Prov.: ME.
Paises limítrofes: CH.
Ejemplar examinado: *Ruiz Leal 2102* (LP).

Chaetanthera recurvata (Vahl) Spreng. = **Perezia recurvata** (Vahl) Less.
Ref.: Simpson Vuilleumier, 1969.

Chaetanthera revoluta (Phil.) Cabrera
Sin.: *Egania appressa* Phil., *Egania revoluta* Phil., *Oriastrum dioicum* (J. Rémy) Phil. var. *revolutum* (Phil.) Reiche
Ref.: Cabrera, 1937b; Katinas, 1996a.
Hábito: Hierba.
Status: Nativa.
Elevación: 3500-4500 m.
Prov.: CA, JU.
Paises limítrofes: CH.
Ejemplar examinado: *Jörgensen 1325* (LP).

Chaetanthera salsoloides (D. Don) Kuntze = **Chaetanthera microphylla** (Cass.) Hook. & Arn.
Ref.: Cabrera, 1937b.

Chaetanthera spathulata (Phil.) Hauman, hom. illeg. = **Chaetanthera spathulifolia** Cabrera
Ref.: Cabrera, 1937b.

Chaetanthera spathulifolia Cabrera
Sin.: *Carmelita spathulata* Phil., *Chaetanthera spathulata* (Phil.) Hauman, hom. illeg.
Ref.: Cabrera, 1937b; Katinas, 1996a.
Hábito: Hierba.
Status: Nativa.
Elevación: 3000-4000 m.
Prov.: ME, SJ.
Paises limítrofes: CH.
Ejemplar examinado: *Pérez Moreau s.n.* (LP 066809).

Chaetanthera sphaeroidalis (Reiche) Hicken
Sin.: *Chaetanthera pulvinata* (Phil.) Hauman var. *acuminati-bracteata* Hauman, *Oriastrum sphaeroidale* Reiche
Ref.: Cabrera, 1937b; Katinas, 1996a.
Hábito: Hierba.
Status: Nativa.
Elevación: 3500-5000 m.
Prov.: LR, SJ.
Paises limítrofes: CH.
Ejemplar examinado: *Flossdorf 86* (LP).

Chaetanthera splendens (J. Rémy) Rob.
Sin.: *Elachia splendens* J. Rémy, *Tylloma splendens* (J. Rémy) Wedd.
Ref.: Cabrera, 1937b; Katinas, 1996a.
Hábito: Hierba.
Status: Nativa.
Elevación: 0-3000 m.
Prov.: SJ.
Paises limítrofes: CH.
Ejemplar examinado: *Jiles 1567* (LP).

Chaetanthera stuebelii Hieron. var. **abbreviata** Cabrera
Ref.: Cabrera, 1937b; Katinas, 1996a.
Hábito: Hierba.
Status: Endémica.
Elevación: 3000-4500 m.
Prov.: CA, JU, SA, TU.
Ejemplar examinado: *Castellanos s.n.* (LP 066684).

Chaetanthera stuebelii Hieron. var. **argentina** Cabrera
Ref.: Cabrera, 1937b; Katinas, 1996a.
Hábito: Hierba.
Status: Endémica.
Elevación: 3500-5000 m.
Prov.: CA, JU, LR, SA, TU.
Ejemplar examinado: *Castillón s.n.* (LP 066682).

Chaetanthera tenuifolia Gillies = **Chaetanthera chilensis** (Willd.) DC. var. **tenuifolia** (Gillies) Cabrera
Ref.: Cabrera, 1937b.

Chaetanthera villosa D. Don
Sin.: *Carmelita formosa* Gay
Ref.: Cabrera, 1937b; Katinas, 1996a.
Hábito: Hierba.
Status: Nativa.
Elevación: 2500-3500 m.
Prov.: ME, NE, RN.
Paises limítrofes: CH.
Ejemplar examinado: *Spegazzini 1595* (LP).

Chaetospira funckii (Turcz.) Blake = **Pseudelephantopus spiralis** (Less.) Cronquist

Chaetospira spiralis (Less.) Aspl. & Blake = **Pseudelephantopus spiralis** (Less.) Cronquist

Chamaemelum Mill. Anthemideae.

Número de especies: 1

Chamaemelum mixtum (L.) All.
Sin.: *Anthemis mixta* L., *Ormenis mixta* (L.) Dumort.
Ref.: Bremer & Humphries, 1993; Ariza Espinar, 1997b.
Hábito: Hierba
Status: Adventicia.
Elevación: 0-500 m.
Prov.: BA, ER.
Paises limítrofes: BR, CH, UR.
Ejemplar examinado: *Cabrera 942* (LP)

Chamomilla recutita (L.) Rausch = **Matricaria recutita** L.
Ref.: Xifreda, 1985.

Chamomilla suaveolens (Pursh) Rydb. = **Matricaria matricarioides** (Less.) Porter ex Britton
Ref.: Amat, 1985; Bremer & Humphries, 1993.

Chaptalia Vent. Mutisieae.

Número de especies: 11, 1 especie endémica.

Chaptalia arechavaletae Arechav.
Ref.: Burkart, 1944a; Katinas, 1996a.
Hábito: Hierba.
Status: Nativa.
Elevación: 0-500 m.
Prov.: BA, COR, DF, ER.
Paises limítrofes: UR.
Ejemplar examinado: *Cabrera 1785* (LP).

Chaptalia ebracteata (Kuntze) K. Schum. = **Chaptalia nutans** (L.) Pol.
Ref.: Burkart, 1944a.

Chaptalia exscapa (Pers.) Baker
Sin.: *Chaptalia exscapa* (Pers.) Baker var. *typica* Burkart, nom. inval., *Gerbera brevipes* Sch. Bip., *Leria exscapa* DC., *Loxodon brevipes* Cass., *Tussilago exscapa* Pers.
Ref.: Burkart, 1944a; Katinas, 1996a.
Hábito: Hierba.
Status: Nativa.
Elevación: 0-1000 m.
Prov.: BA, CO, DF, ER, SL.
Paises limítrofes: BR, UR.
Ejemplar examinado: *Spegazzini 11049* (LP).

Chaptalia exscapa (Pers.) Baker var. *typica* Burkart, nom. inval. = **Chaptalia exscapa** (Pers.) Baker
Ref.: Burkart, 1944a.

Chaptalia ignota Burkart
Ref.: Burkart, 1944a; Katinas, 1996a.
Hábito: Hierba.
Status: Nativa.
Elevación: 0-500 m.
Prov.: BA, COR, ER.
Paises limítrofes: UR.
Ejemplar examinado: *Burkart et al. 25518* (LP).

Chaptalia integerrima (Vell.) Burkart
Sin.: *Chaptalia integrifolia* (Cass.) Baker, hom. illeg., *Chaptalia microdonta* Greene, *Leria integrifolia* Cass., *Leria lutescens* Sch. Bip., nom. illeg., *Leria nutans* (L.) DC. var. *integrifolia* (Cass.) Less., *Tussilago integerrima* Vell.
Ref.: Burkart, 1944a; Katinas, 1996a.
Hábito: Hierba.
Status: Nativa.
Elevación: 0-1700 m.
Prov.: BA, CA, CH, CO, COR, ER, JU, MI, SA, SF, SL, TU.
Paises limítrofes: BO, BR, PA, UR.
Ejemplar examinado: *Cabrera 7339* (LP).

Chaptalia integrifolia (Cass.) Baker, hom. illeg. = **Chaptalia integerrima** (Vell.) Burkart
Ref.: Burkart, 1944a.

Chaptalia majuscula Greene = **Chaptalia nutans** (L.) Pol.
Ref.: Burkart, 1944a.

Chaptalia mandonii Sch. Bip.ex Burkart
Sin.: *Leria mandonii* Sch. Bip., nom. nud.
Ref.: Burkart, 1944a; Katinas, 1996a.
Hábito: Hierba.
Status: Nativa.
Elevación: 1500-3000 m.
Prov.: JU, SA.
Paises limítrofes: BO, BR.
Ejemplar examinado: *Cabrera y Kiesling 24945* (LP).

Chaptalia microdonta Greene = **Chaptalia integerrima** (Vell.) Burkart
Ref.: Burkart, 1944a.

Chaptalia modesta Burkart
Ref.: Burkart, 1944a; Katinas, 1996a.
Hábito: Hierba.
Status: Endémica.
Elevación: 1000-2500 m.
Prov.: CA, JU, SA, TU.
Ejemplar examinado: *Venturi 4670* (LP).

Chaptalia nutans (L.) Pol.
Sin.: *Chaptalia ebracteata* (Kuntze) K. Schum., *Chaptalia majuscula* Greene, *Chaptalia nutans* (L.) Hemsl., comb. superfl., *Chaptalia subcordata* Greene, *Gerbera nutans* (L.) Sch. Bip., *Leria lyrata* Cass., *Leria nutans* (L.) DC., *Thyrsanthema ebracteata* Kuntze, *Thyrsanthema nutans* (L.) Kuntze, *Tussilago lyrata* Pers., *Tussilago nutans* L., *Tussilago vaccina* Vell.
Ref.: Burkart, 1944a; Katinas, 1996a.
Hábito: Hierba.
Status: Nativa.
Elevación: 0-3000 m.
Prov.: BA, CA, CH, CO, COR, ER, FO, JU, LR, MI, SA, SF, SL, TU.
Paises limítrofes: BO, BR, PA, UR.
Ejemplar examinado: *Ragonese 29* (LP).

Chaptalia nutans (L.) Hemsl., comb. superfl. = **Chaptalia nutans** (L.) Pol.
Ref.: Burkart, 1944a.

Chaptalia piloselloides (Vahl) Baker
Sin.: *Chaptalia piloselloides* (Vahl) Baker subsp. *bracteata* (Cass.) Burkart, *Gerbera bracteata* (Cass.) Sch. Bip., *Lieberkhuna bracteata* Cass., *Perdicium piloselloides* Vahl, *Tussilago sinuata* Pers.
Ref.: Burkart, 1944a; Katinas, 1996a.
Hábito: Hierba.
Status: Nativa.
Elevación: 0-400 m.
Prov.: BA, COR, ER, LP, SF.
Paises limítrofes: BR, UR.
Ejemplar examinado: *Meyer 2287* (LP).

Chaptalia piloselloides (Vahl) Baker subsp. *bracteata* (Cass.) Burkart = **Chaptalia piloselloides** (Vahl) Baker
Ref.: Burkart, 1944a.

Chaptalia runcinata Kunth
Sin.: *Loxodon longipes* Cass., *Oxydon bicolor* Less.
Ref.: Burkart, 1944a; Katinas, 1996a.
Hábito: Hierba.
Status: Nativa.
Elevación: 0-2500 m.
Prov.: BA, CH, CO, ER, FO, MI, SF.
Paises limítrofes: BO, BR, PA, UR.
Ejemplar examinado: *Schulz 193* (LP).

Chaptalia similis R.E. Fr.
Ref.: Burkart, 1944a; Katinas, 1996a.
Hábito: Hierba.
Status: Nativa.
Elevación: 0-4000 m.
Prov.: CA, CO, JU, LR, ME, SA, SJ, SL, TU.
Paises limítrofes: BO.
Ejemplar examinado: *Burkart y Troncoso s.n.* (LP 067461).

Chaptalia sinuata (Less.) Baker
Sin.: *Leria nutans* (L.) DC. var. *sinuata* Less., *Leria sinuata* (Less.) DC.
Ref.: Burkart, 1944a; Katinas, 1996a.
Hábito: Hierba.
Status: Nativa.
Elevación: 0-500 m.
Prov.: BA, CH, CO, COR, ER, FO, JU, LP, MI, SA, SF, SL, TU.
Paises limítrofes: BR, PA, UR.
Ejemplar examinado: *Alboff s.n.* (LP 006286).

Chaptalia subcordata Greene = **Chaptalia nutans** (L.) Pol.
Ref.: Burkart, 1944a.

Cherina microphylla Cass. = **Chaetanthera microphylla** (Cass.) Hook. & Arn.
Ref.: Cabrera, 1937b.

Chersodoma Phil. Senecioneae.

Número de especies: 4, 2 especies endémicas.

[Chersodoma antennaria (Wedd.) Cabrera]
Ref.: Cabrera, 1978.
Nota: Especie excluida de la flora argentina.

Chersodoma argentina Cabrera
Ref.: Cabrera, 1978; Dillon & Sagástegui-Alva, 1996.
Hábito: Arbusto.
Status: Endémica.
Elevación: 2000-4500 m.
Prov.: CA, JU, LR, SA, TU.
Ejemplar examinado: *Cabrera 17685* (LP).

Chersodoma candida Phil.
Sin.: *Senecio oxyodon* Phil., *Senecio chersodomus* Reiche
Ref.: Cabrera, 1978; Dillon & Sagástegui-Alva, 1996.
Hábito: Arbusto.
Status: Nativa.
Elevación: 3600-4200 m.
Prov.: JU, SA.
Paises limítrofes: BO, CH.
Ejemplar examinado: *Cabrera 9337* (LP).

Chersodoma diclina (Wedd.) Cabrera var. *glabriuscula* (Cabrera) Cabrera = **Chersodoma glabriuscula** (Cabrera) M.O. Dillon & Sagást.
Ref.: Cabrera, 1978; Dillon & Sagástegui-Alva, 1996.

Chersodoma glabriuscula (Cabrera) M.O. Dillon & Sagást.
Sin.: *Chersodoma diclina* (Wedd.) Cabrera var. *glabriuscula* (Cabrera) Cabrera, *Senecio diclinus* Wedd. var. *glabriusculus* Cabrera
Ref.: Cabrera, 1978; Dillon & Sagástegui-Alva, 1996.
Hábito: Hierba.
Status: Endémica.
Elevación: 3200-5000 m.
Prov.: CA, JU, LR, SA, TU.
Ejemplar examinado: *Kiesling et al. 478* (LP).

Chersodoma jodopappa (Sch. Bip. ex Wedd.) Cabrera
Sin.: *Senecio jodopappus* Sch. Bip. ex Wedd.
Ref.: Cabrera, 1978.
Hábito: Arbusto.
Status: Nativa.
Elevación: ca. 3000 m.
Prov.: CA, JU, LR, SA, TU.
Paises limítrofes: BO, CH.
Ejemplar examinado: *Cabrera 7833* (LP).

Chevreulia Cass. Inuleae.

Número de especies: 5, 1 especie endémica.

Chevreulia acuminata Less.
Sin.: *Chevreulia filiformis* Hook. & Arn., *Chevreulia longipes* Wedd.
Ref.: Cabrera, 1963a, 1974a, 1978; Freire, 1995.
Hábito: Hierba.
Status: Nativa.
Elevación: 0-3500 m.
Prov.: BA, CA, CH, CO, COR, ER, JU, MI, SA, TU.
Paises limítrofes: BO, BR, PA, UR.
Ejemplar examinado: *Cabrera 11954* (LP)

Chevreulia diemii Cabrera
Ref.: Cabrera, 1971a; Freire, 1995.
Hábito: Hierba.
Status: Nativa.
Elevación: ca. 1550 m.
Prov.: CHU, NE.
Paises limítrofes: CH.
Ejemplar examinado: *Diem 59* (LP).

Chevreulia filiformis Hook. & Arn. = **Chevreulia acuminata** Less.
Ref.: Cabrera, 1963a, 1974a, 1978.

Chevreulia lanceolata J. Rémy = **Chevreulia pusilla** DC.
Ref.: Cabrera, 1971a.

Chevreulia longipes Wedd. = **Chevreulia acuminata** Less.
Ref.: Cabrera, 1974a, 1978.

Chevreulia lycopodioides (d'Urv.) DC.
Sin.: *Gnaphalium lycopodioides* d'Urv.
Ref.: Cabrera, 1971a; Freire, 1995.
Hábito: Hierba.
Status: Endémica.
Elevación: 0-500 m.
Prov.: TF.
Ejemplar examinado: *Skottsberg 112* (LP).

Chevreulia nivea Phil. = **Belloa chilensis** (Hook. & Arn.) J. Rémy
Ref.: Cabrera, 1971a.

Chevreulia pusilla DC.
Sin.: *Chevreulia lanceolata* J. Rémy
Ref.: Cabrera, 1971a; Freire, 1995.
Hábito: Hierba.
Status: Nativa.
Elevación: 0-500 m.
Prov.: CHU.
Paises limítrofes: CH.
Ejemplar examinado: *Burkart 19928* (LP).

Chevreulia sarmentosa (Pers.) Blake
Sin.: *Chevreulia stolonifera* Cass., *Chevreulia thouarsii* J. Rémy, *Gnaphalium calycinum* Poir., *Leria cespitosa* Spreng., *Tussilago sarmentosa* Pers., *Xeranthemum cespitosum* Du Petit- Thouars
Ref.: Cabrera, 1963a, 1971a, 1974a, 1978; Freire, 1995.
Hábito: Hierba.
Status: Nativa.
Elevación: 0-2000 m.
Prov.: BA, CO, COR, ER, JU, LR, MI, RN, SL, TU.
Paises limítrofes: BO, BR, CH, PA, UR.
Ejemplar examinado: *Añon 1* (LP).

Chevreulia stolonifera Cass. = **Chevreulia sarmentosa** (Pers.) Blake
Ref.: Cabrera, 1963a, 1971a, 1974a, 1978.

Chevreulia thouarsii J. Rémy = **Chevreulia sarmentosa** (Pers.) Blake
Ref.: Cabrera, 1971a, 1978.

Chiliophyllum Phil., nom. cons. Astereae.

Número de especies: 3, 2 especies endémicas.

Chiliophyllum andinum Cabrera
Ref.: Cabrera, 1959c.
Hábito: Arbusto.
Status: Endémica.
Elevación: 1000-3000 m.
Prov.: SJ.
Ejemplar examinado: *Ruiz Leal y Roig 18960* (holotipo, LP).

Chiliophyllum densifolium Phil.
Sin.: *Phyllochilium densifolium* (Phil.) Cabrera
Ref.: Cabrera, 1937a; Böcher et al., 1963.
Hábito: Arbusto.
Status: Endémica.
Elevación: 2000-2500 m.
Prov.: ME.
Ejemplar examinado: *Ruiz Leal 1281* (LP).

Chiliophyllum fueguianum O. Hoffm.
Ref.: Cabrera, 1971a; Moore, 1983a.
Hábito: Arbusto.
Status: Nativa.
Elevación: 0-500 m.
Prov.: TF.
Paises limítrofes: CH.
Ejemplar examinado: *Hunziker 6827* (LP).

Chiliotrichiopsis Cabrera. Astereae.

Número de especies: 3, 2 especies endémicas.

Chiliotrichiopsis keidelii Cabrera
Ref.: Cabrera, 1937a, 1978.
Hábito: Arbusto.
Status: Nativa.
Elevación: 2000-4500 m.
Prov.: CA, JU, LR, SA. SJ, TU.
Paises limítrofes: BO.
Ejemplar examinado: *Keidel s.n.* (holotipo, LP).

Chiliotrichiopsis ledifolia (Griseb.) Cabrera
Sin.: *Gutierrezia ledifolia* Griseb.
Ref.: Cabrera, 1944a.
Hábito: Arbusto.
Status: Endémica.
Elevación: 2000-4000 m.
Prov.: CA, LR.
Ejemplar examinado: *Dawson y Guarrera 3132* (LP).

Chiliotrichiopsis mendocina Cabrera
Ref.: Cabrera, 1954a.
Hábito: Arbusto.
Status: Endémica.
Elevación: 2000-2500 m.
Prov.: ME.
Ejemplar examinado: *King 333* (holotipo, LP).

Chiliotrichum Cass. Astereae.

Número de especies: 2

Chiliotrichum amelloideum Cass. = **Chiliotrichum diffusum** (G. Forst.) Kuntze
Ref.: Cabrera, 1971a.

Chiliotrichum amelloideum Cass. var. *lanceolatum* Nees = **Chiliotrichum diffusum** (G. Forst.) Kuntze
Ref.: Cabrera, 1971a.

Chiliotrichum amelloideum Cass. var. *rosmarinifolium* (Less.) Nees = **Chiliotrichum rosmarinifolium** Less.
Ref.: Cabrera, 1971a.

Chiliotrichum darwinii Hook. f. = **Nardophyllum obtusifolium** Hook. & Arn.
Ref.: Cabrera, 1971a.

Chiliotrichum diffusum (G. Forst.) Kuntze
Sin.: *Amellus diffusus* G. Forst., *Aster magellanicus* Spreng. *Chiliotrichum amelloideum* Cass., *Chiliotrichum amelloideum* Cass. var. *lanceolatum* Nees, *Chilliotrichum diffusum* (G. Forst.) Kuntze var. *media* Speg., *Chiliotrichum virgatum* Phil.

Ref.: Cabrera, 1971a; Pichi Sermolli, 1978.
Hábito: Arbusto.
Status: Nativa.
Elevación: 0-1000 m.
Prov.: SC, TF.
Paises limítrofes: CH.
Ejemplar examinado: *Correa y Pérez Moreau 1837* (LP).

Chiliotrichum diffusum (G. Forst.) Kuntze var. *angustifolia* Speg. = **Chiliotrichum rosmarinifolium** Less.
Ref.: Cabrera, 1971a.

Chiliotrichum diffusum (G. Forst.) Kuntze var. *media* Speg. = **Chiliotrichum diffusum** (G. Forst.) Kuntze
Ref.: Cabrera, 1971a.

Chiliotrichum humile Hook. f. = **Nardophyllum bryoides** (Lam.) Cabrera
Ref.: Cabrera, 1971a.

Chiliotrichum kingii Hook. f. = **Nardophyllum obtusifolium** Hook. & Arn.
Ref.: Cabrera, 1971a.

Chiliotrichum longifolium Phil. = **Chiliotrichum rosmarinifolium** Less.
Ref.: Cabrera, 1971a.

Chiliotrichum rosmarinifolium Less.
Sin.: *Chiliotrichum amelloideum* Cass. var. *rosmarinifolium* (Less.) Nees, *Chiliotrichum diffusum* (G. Forst.) Kuntze var. *angustifolia* Speg., *Chiliotrichum longifolium* Phil.
Ref.: Cabrera, 1971a.
Hábito: Arbusto.
Status: Nativa.
Elevación: 500-1500 m.
Prov.: CHU, ME, NE, RN, SC, TF.
Paises limítrofes: CH.
Ejemplar examinado: *Ferruglio 43* (LP).

Chiliotrichum virgatum Phil. = **Chiliotrichum diffusum** (G. Forst.) Kuntze
Ref.: Cabrera, 1971a.

Chionoptera gayophyta D. Don ex DC. = **Pachylaena atriplicifolia** D. Don ex Hook. & Arn.
Ref.: Cabrera, 1971a.

Chlaenobolus alopecuroides (Lam.) Cass. = **Pterocaulon alopecuroides** (Lam.) DC.
Ref.: Cabrera & Ragonese, 1978.

Chlaenobolus rugosus (Vahl) Cass. = **Pterocaulon rugosum** (Vahl) Malme
Ref.: Cabrera & Ragonese, 1978.

Chlaenobolus virgatus (L.) Cass. = **Pterocaulon virgatum** (L.) DC.
Ref.: Cabrera & Ragonese, 1978.

Chondrilla L. Lactuceae.

Número de especies: 1

Chondrilla juncea L.
Ref.: Tortosa & Medán, 1977; Ariza Espinar & Urtubey, 1998.
Hábito: Hierba.
Status: Adventicia.
Elevación: 0-500 m.
Prov.: BA.
Ejemplar examinado: *Niven s.n.* (BAA 15212).

[Chondrilla uniflora Larrañaga]
Nota: Cita dudosa para la flora argentina.

Chondrochilus grandiflorus Phil. = **Chaetanthera lanata** (Phil.) I.M. Johnst.
Ref.: Cabrera, 1937b.

Chondrochilus involucratus Phil. = **Chaetanthera lanata** (Phil.) I.M. Johnst.
Ref.: Cabrera, 1937b.

Chondrochilus lanatus Phil. = **Chaetanthera lanata** (Phil.) I.M. Johnst.
Ref.: Cabrera, 1937b.

Chondrochilus parvifolius Phil. = **Chaetanthera gnaphalioides** (J. Rémy) I.M. Johnst.
Ref.: Cabrera, 1937b.

Chromolaena arnottiana (Griseb.) R.M. King & H. Rob. = **Eupatorium arnottianum** Griseb.
Ref.: Cabrera, 1974a.

Chromolaena ascendens (Sch. Bip. ex Baker) R.M. King & H. Rob. = **Eupatorium squarrulosum** Hook. & Arn.
Ref.: Cabrera & Freire, 1997.

Chromolaena caaguazuensis (Hieron.) R.M. King & H. Rob. = **Eupatorium caaguazuense** Hieron.
Ref.: Cabrera & Freire, 1997.

Chromolaena congesta (Hook. & Arn.) R.M. King & H. Rob. = **Eupatorium squarrulosum** Hook. & Arn.
Ref.: Cabrera & Freire, 1997.

Chromolaena connivens (Rusby) R.M. King & H. Rob. = **Eupatorium connivens** Rusby
Ref.: Cabrera, 1978.

Chromolaena christieana (Baker) R.M. King & H. Rob. = **Eupatorium christieanum** Baker
Ref.: Cabrera, 1978.

Chromolaena densiflora (Morong) R.M. King & H. Rob. = **Eupatorium orbignyanum** Klatt
Ref.: Cabrera & Freire, 1997.

Chromolaena elliptica (Hook. & Arn.) R.M. King & H. Rob. = **Eupatorium ellipticum** Hook. & Arn.
Ref.: Cabrera & Freire, 1997.

Chromolaena foliata (Sch. Bip. ex Baker) R.M. King & H. Rob. = **Eupatorium pedunculosum** Hook. & Arn.
Ref.: Cabrera & Freire, 1997.

Chromolaena hirsuta (Hook. & Arn.) R.M. King & H. Rob. = **Eupatorium hirsutum** Hook. & Arn.
Ref.: Cabrera & Freire, 1997.

Chromolaena hookeriana (Griseb.) R.M. King & H. Rob. = **Eupatorium hookerianum** Griseb.
Ref.: Cabrera & Freire, 1997.

Chromolaena ivifolia (L.) R.M. King & H. Rob. = **Eupatorium ivifolium** L.
Ref.: Cabrera, 1974a.

Chromolaena jujuiense (Hieron.) R.M. King & H. Rob. = **Eupatorium hookerianum** Griseb.
Ref.: Cabrera, 1978.

Chromolaena laevigata (Lam.) R.M. King & H. Rob. = **Eupatorium laevigatum** Lam. var. **laevigatum**
Ref.: Cabrera, 1974a.

Chromolaena odorata (L.) R.M. King & H. Rob. = **Eupatorium odortatum** L.
Ref.: Cabrera, 1978.

Chromolaena orbignyana (Klatt) R.M. King & H. Rob. = **Eupatorium orbignyanum** Klatt
Ref.: Cabrera & Freire, 1997.

Chromolaena paraguariensis (Hieron.) R.M. King & H. Rob. = **Eupatorium pedunculosum** Hook. & Arn.
Ref.: Cabrera, 1974a.

Chromolaena pedunculosa (Hook. & Arn.) R.M. King & H. Rob. = **Eupatorium pedunculosum** Hieron.
Ref.: Cabrera & Freire, 1997.

Chromolaena polyantha (Sch. Bip. ex Baker) R.M. King & H. Rob. = **Eupatorium polyanthum** Sch. Bip. x Baker
Ref.: Cabrera, 1974a.

Chromolaena pratensis Gardner = **Eupatorium macrocephalum** Less.
Ref.: Cabrera, 1974a.

Chromolaena squarroso-ramosa (Hieron.) R.M. King & H. Rob. = **Eupatorium squarroso-ramosum** Hieron.
Ref.: Cabrera, 1974a.

Chromolaena squarrulosa (Hook. & Arn.) R.M. King & H. Rob. = **Eupatorium squarrulosum** Hook. & Arn.
Ref.: Cabrera, 1974a.

Chromolaena toldensis (Hieron.) R.M. King & H. Rob. = **Eupatorium toldense** Hieron.
Ref.: Cabrera, 1978.

Chromolaena tunariensis (Hieron.) R.M. King & H. Rob. = **Eupatorium tunariense** (Hieron.) B.L. Rob.
Ref.: Cabrera, 1978.

Chromolaena verbenacea (DC.) R.M. King & H. Rob. = **Eupatorium verbenaceum** DC.
Ref.: Cabrera & Freire, 1997.

Chrysanthellum Rich. Heliantheae.

Número de especies: 1

Chrysanthellum argentinum Ariza & Cerana = **Chrysanthellum indicum** DC. subsp. **afroamericanum** B.L. Turner
Ref.: Turner, 1988.

Chrysanthellum boliviense Sch. Bip. = **Chrysanthellum indicum** DC. subsp. **afroamericanum** B.L. Turner
Ref.: Turner, 1988.

Chrysanthellum indicum DC. subsp. **afroamericanum** B.L. Turner
Sin.: *Adenospermum tuberculatum* Hook. & Arn., *Chrysanthellum argentinum* Ariza & Cerana, *Chrysanthellum boliviense* Sch. Bip., *Chrysanthellum tuberculatum* (Hook. & Arn.) Cabrera, *Plagiocheilus erectus* Rusby
Ref.: Turner, 1988.
Hábito: Hierba.
Status: Nativa.
Elevación: 0-2500 m.
Prov.: CA, COR, JU, LR, SA, SE, SL, TU.
Paises limítrofes: BO.
Ejemplar examinado: *Kiesling et al. 759* (LP).

Chrysanthellum tuberculatum (Hook. & Arn.) Cabrera = **Chrysanthellum indicum** DC. subsp. **afroamericanum** B.L. Turner
Ref.: Turner, 1988.

Chrysanthemum balsamita (L.) Baill. = **Tanacetum balsamita** L.
Ref.: Cabrera & Zardini, 1978; Bremer & Humphries, 1993.

Chrysanthemum balsamitoides Náb. = **Tanacetum balsamita** L.

Chrysanthemum foliosum Brouss., nom. nud.
Ref.: Humphries, 1976.

Chrysanthemum fruticosum Buch, nom. nud.
Ref.: Humphries, 1976.

Chrysanthemum grandiflorum Brouss., nom. nud.
Ref.: Humphries, 1976.

Chrysanthemum inodorum (L.) L. = **Tripleurospermum perforatum** (Mérat) Laínz
Ref.: Cabrera, 1971a; Moore, 1983; Bremer & Humphries, 1993.

Chrysanthemum leucanthemum L. = **Leucanthemum vulgare** Lam.
Ref.: Cabrera & Zardini, 1978; Bremer & Humphries, 1993.

Chrysanthemum myconis L. = **Coleostephus myconis** (L.) Cass.
Ref.: Cabrera & Zardini, 1978; Bremer & Humphries, 1993.

Chrysanthemum parthenium (L.) Bernh. = **Tanacetum parthenium** (L.) Sch. Bip.
Ref.: Cabrera & Zardini, 1978; Bremer & Humphries, 1993.

Chrysanthemum vulgare (L.) Bernh. = **Tanacetum vulgare** L.
Ref.: Cabrera, 1963a, 1971a.

Chrysocoma cruciata Vell. = **Eupatorium bupleurifolium** DC.
Ref.: Cabrera & Freire, 1997.

Chrysocoma dentata Vell. = **Baccharis dentata** (Vell.) G.M. Barroso
Ref.: Barroso, 1976.

Chrysocoma maritima Vell. = **Baccharis dentata** (Vell.) G.M. Barroso
Ref.: Barroso, 1976.

Chrysogonum peruvianum L. = **Zinnia peruviana** (L.) L.
Ref.: Torres, 1963; Cabrera, 1978.

Chrysolaena flexuosa (Sims.) H. Rob. = **Vernonia flexuosa** Sims. var. **flexuosa**

Chrysolaena lithospermifolia (Hieron.) H. Rob. = **Vernonia lithospermifolia** Hieron.

Chrysolaena platensis (Spreng.) H. Rob. = **Vernonia platensis** (Spreng.) Less.

Chrysolaena propinqua (Hieron.) H. Rob. = **Vernonia propinqua** Hieron.

Chrysolaena verbascifolia (Less.) H. Rob. = **Vernonia verbascifolia** Less.

Chrysopsis ? andicola Phil. = **Hysterionica jasionoides** Willd.
Ref.: Cabrera, 1946.

Chuquiraga Juss. Mutisieae.

Número de especies: 15, 9 especies endémicas.

Chuquiraga acanthophylla Wedd.
Sin.: *Chuquiraga punensis* Gaspar
Ref.: Ezcurra, 1985; Urtubey, 1996.
Hábito: Arbusto.
Status: Nativa.
Elevación: 3500-4000 m.
Prov.: JU.
Paises limítrofes: BO.
Ejemplar examinado: *Cabrera 7721* (LP).

Chuquiraga alpina Less. = **Chuquiraga oppositifolia** D. Don
Ref.: Urtubey, 1996.

Chuquiraga anomala D. Don = **Doniophyton anomalum** (D. Don) Kurtz
Ref.: Katinas & Stuessy, 1997.

Chuquiraga argentea (Speg.) Speg. = **Chuquiraga morenonis** (Kuntze) C. Ezcurra
Ref.: Ezcurra, 1985.

Chuquiraga armata J. Kost. = **Dasyphyllum armatum** (J. Kost.) Cabrera
Ref.: Cabrera, 1959d.

Chuquiraga atacamensis Kuntze
Sin.: *Chuquiraga glabra* Phil., hom. illeg.
Ref.: Ezcurra, 1985; Urtubey, 1996.
Hábito: Arbusto.
Status: Nativa.
Elevación: 3000-4500 m.
Prov.: CA, JU, SA.
Paises limítrofes: BO, CH.
Ejemplar examinado: *Cabrera 22439* (LP).

Chuquiraga aurea Skottsb.
Sin.: *Chuquiraga erinacea* D. Don f. *pulvinata* Cabrera
Ref.: Ezcurra, 1985; Urtubey, 1996.
Hábito: Arbusto.
Status: Endémica.
Elevación: 0-1000 m.
Prov.: CHU, RN, SC.
Ejemplar examinado: *Cabrera 2* (LP).

Chuquiraga avellanedae Lorentz
Sin.: *Chuquiraga kingii* Ball, *Chuquiraga dusenii* O. Hoffm., *Chuquiraga avellanedae* Lorentz var. *dusenii* (O. Hoffm.) Hosseus
Ref.: Ezcurra, 1985; Urtubey, 1996.
Hábito: Arbusto.
Status: Endémica.
Elevación: 0-1500 m.
Prov.: CHU, ME, NE, RN, SC.
Ejemplar examinado: *Boelcke 10421* (LP).

Chuquiraga avellanedae Lorentz var. *dusenii* (O. Hoffm.) Hosseus = **Chuquiraga avellanedae** Lorentz
Ref.: Ezcurra, 1985.

Chuquiraga brasiliensis (Spreng.) Kuntze = **Dasyphyllum brasiliense** (Spreng.) Cabrera var. **brasiliense**
Ref.: Cabrera, 1959d.

Chuquiraga brasiliensis (Spreng.) Kuntze var. *divaricata* (Griseb.) Kuntze = **Dasyphyllum brasiliense** (Spreng.) Cabrera var. **divaricata** (Griseb.) Cabrera
Ref.: Cabrera, 1959d.

Chuquiraga calchaquina Cabrera
Ref.: Ezcurra, 1985; Urtubey, 1996.
Hábito: Arbusto.
Status: Endémica.
Elevación: 2500-3500 m.
Prov.: CA, JU, SA, TU.
Ejemplar examinado: *Spegazzini s.n.* (LP).

Chuquiraga chrysantha Field & Gardner = **Chuquiraga oppositifolia** D. Don
Ref.: Ezcurra, 1985.

Chuquiraga chrysantha Field & Gardner var. *longiflora* Griseb. = **Chuquiraga longiflora** (Griseb.) Hieron.
Ref.: Ezcurra, 1985.

Chuquiraga dusenii O. Hoffm. = **Chuquiraga avellanedae** Lorentz
Ref.: Ezcurra, 1985.

Chuquiraga echegarayi Hieron.
Ref.: Ezcurra, 1985; Urtubey, 1996.
Hábito: Arbusto.
Status: Endémica.
Elevación: 2500-3500 m.
Prov.: SJ.
Ejemplar examinado: *Roig 13026* (LP).

Chuquiraga erinacea D. Don subsp. **erinacea**
Sin.: *Chuquiraga erinacea* D. Don subsp. *mollior* Lorentz, *Chuquiraga erinacea* D. Don var. *unguis-cati* (Ces.) Hauman, *Chuquiraga juniperina* Phil., hom. illeg., *Chuquiraga juniperina* Decne., *Chuquiraga unguis-cati* Ces.
Ref.: Ezcurra, 1985; Urtubey, 1996.
Hábito: Arbusto.
Status: Endémica.
Elevación: 0-4000 m.
Prov.: BA, CA, CHU, JU, LP, LR, ME, NE, RN, SA, SJ, SL, TU.
Ejemplar examinado: *Morello 1243* (LP).

Chuquiraga erinacea D. Don subsp. **hystrix** (Don) C. Ezcurra
Sin.: *Chuquiraga hystrix* D. Don
Ref.: Ezcurra, 1985; Urtubey, 1996.
Hábito: Arbusto.
Status: Endémica.
Elevación: 500-3000 m.
Prov.: CA, CHU, LR, NE, SJ, SL.
Ejemplar examinado: *Cabrera 11035* (LP).

Chuquiraga erinacea D. Don var. *mollior* Lorentz = **Chuquiraga erinacea** D. Don subsp. **erinacea**
Ref.: Ezcurra, 1985.

Chuquiraga erinacea D. Don f. *pulvinata* Cabrera = **Chuquiraga aurea** Skottsb.
Ref.: Ezcurra, 1985.

Chuquiraga erinacea D. Don var. *unguis-cati* (Ces.) Hauman = **Chuquiraga erinacea** D. Don subsp. **erinacea**
Ref.: Ezcurra, 1985.

Chuquiraga glabra Phil., hom. illeg. = **Chuquiraga atacamensis** Kuntze
Ref.: Ezcurra, 1985.

Chuquiraga glabra (Spreng.) Baker = **Dasyphyllum brasiliense** (Spreng.) Cabrera var. **brasiliense**
Ref.: Cabrera, 1959d.

Chuquiraga hystrix D. Don = **Chuquiraga erinacea** D. Don subsp. **hystrix** (D. Don) C. Ezcurra
Ref.: Ezcurra, 1985.

Chuquiraga juniperina Phil., hom. illeg. = **Chuquiraga erinacea** D. Don subsp. **erinacea**
Ref.: Ezcurra, 1985.

Chuquiraga juniperina Decne. = **Chuquiraga erinacea** D. Don subsp. **erinacea**
Ref.: Ezcurra, 1985.

Chuquiraga kingii Ball = **Chuquiraga avellanedae** Lorentz
Ref.: Ezcurra, 1985.

Chuquiraga kingii auct. non Ball = **Chuquiraga morenonis** (Kuntze) C. Ezcurra
Ref.: Ezcurra, 1985.

Chuquiraga leucoxylon Poepp. ex Less. = **Dasyphyllum diacanthoides** (Less.) Cabrera
Ref.: Cabrera, 1959d.

Chuquiraga longiflora (Griseb.) Hieron.
Sin.: *Chuquiraga chrysantha* Field. & Gardner var. *longiflora* Griseb., *Chuquiraga oppositifolia* D. Don var. *macrocephala* Wedd.
Ref.: Ezcurra, 1985; Urtubey, 1996.
Hábito: Arbusto.
Status: Nativa.
Elevación: 2500-4000 m.
Prov.: CA, JU, LR, SA, TU.
Paises limítrofes: BO.
Ejemplar examinado: *Krapovickas et al. 22045* (LP).

Chuquiraga morenonis (Kuntze) C. Ezcurra
Sin.: *Chuquiraga spinosa* (Ruiz & Pav.) D. Don var. *morenonis* Kuntze, *Chuquiraga argentea* (Speg.) Speg., *Chuquiraga kingii* auct. non Ball, *Doniophyton argenteum* Speg.
Ref.: Ezcurra, 1985; Urtubey, 1996.
Hábito: Arbusto.
Status: Endémica.
Elevación: 0-500 m.
Prov.: CHU, SC.
Ejemplar examinado: *Ruiz Leal 26876* (LP).

Chuquiraga oppositifolia D. Don
Sin.: *Barnadesia flavescens* Meyen, *Chuquiraga alpina* Poeppig ex Less, *Chuquiraga chrysantha* Field. & Gardner var. *chrysantha*, *Chuquiraga oppositifolia* D. Don var. *macrantha* Gay, *Chuquiraga oppositifolia* D. Don var. *angustifolia* Ces.
Ref.: Ezcurra, 1985; Urtubey, 1996.
Hábito: Arbusto.
Status: Nativa.
Elevación: 1500-2500 m.
Prov.: ME, NE.
Paises limítrofes: CH.
Ejemplar examinado: *Boelcke 4195* (LP).

Chuquiraga oppositifolia D. Don var. *angustifolia* Ces. = **Chuquiraga oppositifolia** D. Don
Ref.: Ezcurra, 1985.

Chuquiraga oppositifolia D. Don var. *macrantha* Gay = **Chuquiraga oppositifolia** D. Don
Ref.: Ezcurra, 1985.

Chuquiraga oppositifolia D. Don var. *macrocephala* Wedd. = **Chuquiraga longifolia** (Griseb.) Hieron.
Ref.: Ezcurra, 1985.

Chuquiraga oppositifolia D. Don var. *microcephala* Wedd. = **Chuquiraga parviflora** (Griseb.) Hieron.
Ref.: Ezcurra, 1985.

Chuquiraga paniculata (D. Don) DC. = **Dasyphyllum tomentosum** (Spreng.) Cabrera
Ref.: Cabrera, 1959d.

Chuquiraga parviflora (Griseb.) Hieron.
Sin.: *Chuquiraga oppositifolia* D. Don var. *microcephala* Wedd., *Chuquiraga spinosa* (Ruiz & Pav.) D. Don var. *parviflora* Griseb.
Ref.: Ezcurra, 1985; Urtubey, 1996.
Hábito: Arbusto.
Status: Nativa.
Elevación: 2500-3500 m.
Prov.: CA, JU, LR, SA, SJ, TU.
Paises limítrofes: BO.
Ejemplar examinado: *Spegazzini s.n.* (LP).

Chuquiraga patagonica Phil. = **Doniophyton anomalum** (D. Don) Kurtz
Ref.: Katinas & Stuessy, 1997.

Chuquiraga punensis Gaspar = **Chuquiraga acanthophylla** Wedd.
Ref.: Ezcurra, 1985.

Chuquiraga racemosa Baker = **Dasyphyllum brasiliense** (Spreng.) Cabrera var. **brasiliense**
Ref.: Cabrera, 1959d.

Chuquiraga rosulata Gaspar
Ref.: Ezcurra, 1985; Urtubey, 1996.
Hábito: Arbusto.
Status: Endémica.
Elevación: 0-2000 m.
Prov.: LP, ME, NE, RN, SJ.
Ejemplar examinado: *Fabris 818* (LP).

Chuquiraga ruscifolia D. Don
Ref.: Ezcurra, 1985; Urtubey, 1996.
Hábito: Arbusto.
Status: Endémica.
Elevación: 1500-3500 m.
Prov.: LR, ME, SJ.
Ejemplar examinado: *Cabrera 30131* (LP).

Chuquiraga spinosa Less. subsp. **australis** C. Ezcurra
Ref.: Ezcurra, 1985; Urtubey, 1996.
Hábito: Arbusto.
Status: Nativa.
Elevación: 3500-4500 m.
Prov.: JU.
Paises limítrofes: BO, CH.
Ejemplar examinado: *Navas 2082* (LP).

Chuquiraga spinosa (Ruiz & Pav.) D. Don var. *morenonis* Kuntze = **Chuquiraga morenonis** (Kuntze) C. Ezcurra
Ref.: Ezcurra, 1985.

Chuquiraga spinosa (Ruiz & Pav.) D. Don var. *parviflora* Griseb. = **Chuquiraga parviflora** (Griseb.) Hieron.
Ref.: Ezcurra, 1985.

Chuquiraga straminea Sandwith
Ref.: Ezcurra, 1985; Urtubey, 1996.
Hábito: Arbusto.
Status: Endémica.
Elevación: 0-1000 m.
Prov.: CHU, NE, RN.
Ejemplar examinado: *Bridarolli 2234* (LP).

Chuquiraga tomentosa (Spreng.) Baker = **Dasyphyllum tomentosum** (Spreng.) Cabrera
Ref.: Cabrera, 1959d.

Chuquiraga unguis-cati Ces. = **Chuquiraga erinacea** D. Don subsp. **erinacea**
Ref.: Ezcurra, 1985.

Cichorium L. Lactuceae.

Número de especies: 1

Cichorium intybus L.
Ref.: Cabrera, 1963a; Ariza Espinar & Urtubey, 1998.
Hábito: Hierba.
Status: Adventicia.
Elevación: 0-1500 m.
Prov.: BA, CO, ER, JU, ME, NE, RN, SF, TU.
Paises limítrofes: CH, UR.
Ejemplar examinado: *Cabrera 154* (LP).

Cineraria brasiliensis Spreng. = **Senecio brasiliensis** (Spreng.) Less. var. **brasiliensis**
Ref.: Cabrera & Zardini, 1980.

Cineraria crassiflora Poir. = **Senecio crassiflorus** (Poir.) DC.
Ref.: Cabrera & Zardini, 1980.

Cineraria gigantea Sm. = **Senecio smithii** DC.
Ref.: Cabrera & Zardini, 1980.

Cineraria megapotamica Spreng. = **Senecio pinnatus** Poir.
Ref.: Cabrera, 1971a; Cabrera & Zardini, 1980.

Cineraria montevidensis Spreng. = **Senecio montevidensis** (Spreng.) Less.
Ref.: Cabrera & Zardini, 1980.

Cineraria selloi Spreng. = **Senecio selloi** (Spreng.) DC.
Ref.: Cabrera & Zardini, 1980.

Cineraria tillandsiifolia Poepp. ex DC. = **Senecio chilensis** Less. var. **chilensis**
Ref.: Cabrera, 1971a; Cabrera & Zardini, 1980.

Cineraria trifurcata Spreng. = **Senecio trifurcatus** (G. Forst.) Less.
Ref.: Cabrera & Zardini, 1980.

Cineraria vestita Spreng. = **Senecio crassiflorus** (Poir.) DC.
Ref.: Cabrera & Zardini, 1980.

Cirsium Mill. emend. Scop. Cardueae.

Número de especies: 2

Cirsium arvense (L.) Scop.
Sin.: *Serratula arvensis* L.
Ref.: Moore & Frankton, 1974; Moore, 1983; Ariza Espinar & Delucchi, 1998b.
Hábito: Hierba.
Status: Naturalizada.
Elevación: 0-500 m.
Prov.: SC, TF.
Paises limítrofes: CH.
Ejemplar examinado: *Goodall 3654* (SI).

Cirsium lanceolatum (L.) Scop. = **Cirsium vulgare** (Savi) Ten.
Ref.: Cabrera, 1963a.

Cirsium vulgare (Savi) Ten.
Sin.: *Carduus lanceolatus* L., *Carduus vulgaris* Savi, *Cirsium lanceolatum* (L.) Scop., *Cirsium vulgare* (Savi) Airy-Shaw, comb. superfl.
Ref.: Cabrera, 1963a, 1971a, 1974a, 1978; Covas, 1965b; Moore & Frankton, 1974; Moore, 1983; Webb. et al., 1988; Novara, 1993c; Ariza Espinar & Delucchi, 1998b.
Hábito: Hierba.
Status: Naturalizada.
Elevación: 0-1500 m.
Prov.: BA, CA, CHU, CO, COR, DF, ER, FO, JU, LP, LR, ME, NE, RN, SA, SC, SE, SF, SJ, TF, TU.
Países limítrofes: BO, BR, CH, UR.
Ejemplar examinado: *Cabrera 140* (LP).

Cirsium vulgare (Savi) Airy-Shaw, comb. superfl. = **Cirsium vulgare** (Savi) Ten.
Ref.: Moore & Frankton, 1974.

Clarionea affinis Phil. = **Perezia fonkii** (Phil.) Reiche
Ref.: Simpson Vuilleumier, 1969.

Clarionea atacamensis Phil. = **Perezia purpurata** Wedd.
Ref.: Simpson Vuilleumier, 1969.

Clarionea carthamoides D. Don = **Perezia carthamoides** (D. Don) Hook. & Arn.
Ref.: Simpson Vuilleumier, 1969.

Clarionea carthamoides D. Don var. *crispa* (Meyen) Phil. = **Perezia carthamoides** (D. Don) Hook. & Arn.
Ref.: Simpson Vuilleumier, 1969.

Clarionea ciliaris (D. Don ex Hook. & Arn.) DC. = **Perezia ciliaris** D. Don ex Hook. & Arn.
Ref.: Simpson Vuilleumier, 1969.

Clarionea ciliosa Phil. = **Perezia ciliosa** (Phil.) Reiche
Ref.: Simpson Vuilleumier, 1969.

Clarionea comosa Phil. = **Perezia pedicularidifolia** Less.
Ref.: Simpson Vuilleumier, 1969.

Clarionea elegans Phil. = **Perezia magellanica** (L. f.) Lag.
Ref.: Simpson Vuilleumier, 1969.

Clarionea fonkii Phil. = **Perezia fonkii** (Phil.) Reiche
Ref.: Simpson Vuilleumier, 1969.

Clarionea glaberrima Cass., nom. illeg. = **Perezia lactucoides** (Vahl) Less. subsp. **lactucoides**
Ref.: Simpson Vuilleumier, 1969.

Clarionea laciniata Phil. = **Perezia pedicularidifolia** Less.
Ref.: Simpson Vuilleumier, 1969.

Clarionea lactucoides (Vahl) D. Don = **Perezia lactucoides** (Vahl) Less. subsp. **lactucoides**
Ref.: Simpson Vuilleumier, 1969.

Clarionea lechleri Sch. Bip. = **Perezia pilifera** (D. Don) Hook. & Arn.
Ref.: Simpson Vuilleumier, 1969.

Clarionea magellanica (L. f.) DC. = **Perezia magellanica** (L. f.) Lag.
Ref.: Simpson Vuilleumier, 1969.

Clarionea multicapitata J. Rémy = **Perezia carthamoides** (D. Don) Hook. & Arn.
Ref.: Simpson Vuilleumier, 1969.

Clarionea parvifolia Phil. = **Perezia pedicularidifolia** Less.
Ref.: Simpson Vuilleumier, 1969.

Clarionea pilifera D. Don = **Perezia pilifera** (D. Don) Hook. & Arn.
Ref.: Simpson Vuilleumier, 1969.

Clarionea pinnata Phil. = **Perezia lyrata** (J. Rémy) Wedd.
Ref.: Simpson Vuilleumier, 1969.

Clarionea polycephala Cass., nom. illeg. = **Perezia multiflora** (Humb. & Bonpl.) Less. subsp. **multiflora**
Ref.: Simpson Vuilleumier, 1969.

Clarionea recurvata (Vahl) D. Don = **Perezia recurvata** (Vahl) Less.
Ref.: Simpson Vuilleumier, 1969.

Clarionea spathulata Lag. ex D. Don = **Perezia spathulata** (Lag. ex D. Don) Hook. & Arn.
Ref.: Simpson Vuilleumier, 1969.

Clarionea spectabilis Phil. = **Perezia carthamoides** (D. Don) Hook. & Arn.
Ref.: Simpson Vuilleumier, 1969.

Clarionea variabilis Phil. = **Perezia pedicularidifolia** Less.
Ref.: Simpson Vuilleumier, 1969.

Clarionea volkmanii Phil. = **Perezia pedicularidifolia** Less.
Ref.: Simpson Vuilleumier, 1969.

Clarionema humilis Phil. = **Perezia pedicularidifolia** Less.
Ref.: Simpson Vuilleumier, 1969.

Cleanthes brasiliensis (L.) D. Don = **Holocheilus brasiliensis** (L.) Cabrera
Ref.: Cabrera, 1968.

Cleanthes hieracioides D. Don = **Holocheilus hieracioides** (D. Don) Cabrera
Ref.: Cabrera, 1968.

Cleanthes hieracioides D. Don var. *thrincioides* Griseb. = **Holocheilus hieracioides** (D. Don) Cabrera
Ref.: Cabrera, 1968.

Cleanthes ochroleuca (Cass.) Parodi = **Holocheilus brasiliensis** (L.) Cabrera
Ref.: Cabrera, 1968.

Cleanthes othonoides (Less.) Griseb. = **Holocheilus brasiliensis** (L.) Cabrera
Ref.: Cabrera, 1968.

Clibadium L. Heliantheae.

Número de especies: 1

Clibadium heterotrichum S.F. Blake = **Clibadium peruvianum** Poepp. ex DC.
Ref.: Arriagada, 1995.

Clibadium peruvianum Poepp. ex DC.
Sin.: *Clibadium heterotrichum* S.F. Blake, *Clibadium psilogynum* S.F. Blake, *Clibadium remotiflorum* O.E. Schulz, *Clibadium vargasianum* H. Rob.
Ref.: Cabrera, 1978; Arriagada, 1995.
Hábito: Subarbusto.
Status: Nativa.
Elevación: 500-1500 m.
Prov.: JU, SA, TU.
Paises limítrofes: BO.
Ejemplar examinado: *Zuloaga 2787* (LP, SI).

Clibadium psilogynum S.F. Blake = **Clibadium peruvianum** Poepp. ex DC.
Ref.: Arriagada, 1995.

Clibadium remotiflorum O.E. Schulz = **Clibadium peruvianum** Poepp. ex DC.
Ref.: Arriagada, 1995.

Clibadium vargasianum H. Rob. = **Clibadium peruvianum** Poepp. ex DC.
Ref.: Arriagada, 1995.

Clybatis volkmanii Phil. = **Leucheria nutans** (J. Rémy) Reiche
Ref.: Crisci, 1976b.

Cnicothamnus Griseb. Mutisieae.

Número de especies: 2

Cnicothamnus azafran (Cabrera) Cabrera
Sin.: *Cnicothamnus lorentzii* Griseb. var. *azafran* Cabrera
Ref.: Cabrera, 1978; Freire, 1996.
Hábito: Arbusto o arbolito.
Status: Nativa.
Elevación: 1300-2200 m.
Prov.: JU, SA.
Paises limítrofes: BO.
Ejemplar examinado: *Cabrera et al. 26287* (LP).

Cnicothamnus lorentzii Griseb.
Sin.: *Lefrovia rhaponticoides* Franch.
Ref.: Cabrera, 1978; Freire, 1996.
Hábito: Arbusto o arbolito.
Status: Nativa.
Elevación: 500-1500 m.
Prov.: JU, SA, TU.
Paises limítrofes: BO
Ejemplar examinado: *Cabrera et al. 26522* (LP).

Cnicothamnus lorentzii Griseb. var. *azafran* Cabrera = **Cnicothamnus azafran** (Cabrera) Cabrera

Cnicus L. Cardueae.

Número de especies: 1

Cnicus benedictus L.
Sin.: *Centaurea benedicta* (L.) L.
Ref.: Ruiz Leal & Roig, 1966[1964]; Covas, 1966a; Ariza Espinar, 1967a; Cabrera, 1971a.
Hábito: Hierba.
Status: Adventicia.
Elevación: 0-1000 m.
Prov.: CHU, CO, COR, LP, ME, NE.
Paises limítrofes: BR, CH, UR.
Ejemplar examinado: *Parodi 12413* (LP).

Coleostephus Cass. Anthemideae.

Número de especies: 1

Coleostephus myconis (L.) Cass.
Sin.: *Chrysanthemum myconis* L., *Coleostephus myconis* (L.) Rchb. f., comb. superfl., *Kremeria myconis* (L.) Maire, *Leucanthemum myconis* (L.) Giraud, *Matricaria myconis* (L.) Desr., *Myconella myconis* (L.) Sprague, *Myconia myconis* (L.) Briquet & Cavill., *Pyrethrum myconis* (L.) Moench
Ref.: Cabrera & Zardini, 1978; Bremer & Humphries, 1993; Ariza Espinar, 1997b.
Hábito: Hierba
Status: Adventicia.
Elevación: 0-500 m.
Prov.: BA.
Paises limítrofes: BR, CH, UR.
Ejemplar examinado: *Hunziker 7537* (LP).

Coleostephus myconis (L.) Rchb. f., comb. superfl. = **Coleostephus myconis** (L.) Cass.

Conoclinium betonicaeforme DC. = **Eupatorium betonicaeforme** (DC.) Baker
Ref.: Cabrera & Vittet, 1954; Cabrera, 1989.

Conyza Less. Astereae.

Número de especies: 23, 9 especies endémicas.

Conyza albida Willd. ex Spreng.
Sin.: *Conyza bonariensis* (L.) Cronquist f. *subleiotheca* Cuatrec., *Conyza bonariensis* (L.) Cronquist var. *microcephala* (Cabrera) Cabrera, *Conyza erigeroides* DC., *Conyza floribunda* Kunth var. *subleiotheca* (Cuatrec.) Marshall, *Erigeron albidum* (Willd. ex Spreng.) A. Gray, *Erigeron albidus* (Willd. ex Spreng.) Herter, comb. superfl., *Erigeron bonariensis* L. var. *microcephalus* Cabrera
Ref.: Cabrera, 1978; Ariza Espinar, 1982a.
Hábito: Hierba.
Status: Nativa.
Elevación: 0-3500 m.
Prov.: BA, CA, CH, CO, COR, ER, JU, LP, LR, MI, SA, SL, TU.
Paises limítrofes: BO, BR, PA, UR.
Ejemplar examinado: *Dawson 709* (LP).

Conyza alopecuroides Lam. = **Pterocaulon alopecuroides** (Lam.) DC.
Ref.: Cabrera & Ragonese, 1978.

Conyza altoandina Cabrera = **Laennecia altoandina** (Cabrera) G.L. Nesom
Ref.: Nesom, 1990b

Conyza andicola Phil. = **Laennecia artemisiifolia** (Meyen & Walp.) G.L. Nesom
Ref.: Nesom, 1990b

Conyza apurensis Kunth = **Conyza laevigata** (Rich.) Pruski

Conyza arguta Less. = **Baccharidastrum argutum** (Less.) Cabrera
Ref.: Cabrera, 1963a.

Conyza artemisiifolia Meyen & Walp. = **Laennecia artemisiifolia** (Meyen & Walp.) G.L. Nesom
Ref.: Nesom, 1990b

Conyza articulata Lam. = **Baccharis articulata** (Lam.) Pers.
Ref.: Cabrera, 1963a.

Conyza berteroana Phil. = **Aster squamatus** (Spreng.) Hieron. var. **squamatus**
Ref.: Cabrera, 1978

Conyza bilbaoana J. Rémy = **Conyza floribunda** Kunth
Ref.: Cabrera, 1978

Conyza blakei (Cabrera) Cabrera
Sin.: *Erigeron blakei* Cabrera
Ref.: Cabrera, 1953a.
Hábito: Hierba.
Status: Nativa.
Elevación: 0-2000 m.
Prov.: BA, CO, COR, ER, LR, MI, SF, SL.
Países limítrofes: BR, UR.
Ejemplar examinado: *Cabrera 2703* (LP).

Conyza blanchetii Baker = **Apopyros corymbosus** (Hook. & Arn.) G.L. Nesom
Ref.: Nesom, 1994a

Conyza boelckei Cabrera
Ref.: Cabrera, 1971a.
Hábito: Subarbusto.
Status: Endémica.
Elevación: 500-1000 m.
Prov.: NE
Ejemplar examinado: *Boelcke 13696* (isotipo, LP).

Conyza bonariensis (L.) Cronquist var. **angustifolia** (Cabrera) Cabrera
Sin.: *Erigeron bonariensis* L. var. *angustifolius* Cabrera
Ref.: Cabrera, 1953a, 1971a, 1978.
Hábito: Hierba.
Status: Nativa.
Elevación: 0-3000 m.
Prov.: BA, CH, CHU, CO, COR, ER, JU, LP, NE, RN, SC, SE, SF, SJ, SL.
Países limítrofes: CH.
Ejemplar examinado: *Clos 3516* (LP).

Conyza bonariensis (L.) Cronquist var. **bonariensis**
Sin.: *Conyza hispida* Kunth, *Conyza linearis* DC., *Conyza plebeja* Phil., *Erigeron bonariensis* L.
Ref.: Cabrera, 1953a, 1974a, 1978.
Hábito: Hierba.
Status: Nativa.
Elevación: 0-2000 m.
Prov.: BA, CH, CO, COR, CA, ER, FO, JU, LP, ME, MI, NE, RN, SA, SE, SF, SJ, TU.
Países limítrofes: BO, BR, CH, PA, UR.
Ejemplar examinado: *Cabrera 145* (LP).

Conyza bonariensis (L.) Cronquist var. *leiotheca* (Blake) Cuatrec. = **Conyza floribunda** Kunth
Ref.: Cabrera, 1978.

Conyza bonariensis (L.) Cronquist var. *leiotheca* (Blake) Cuatrec. f. *subleiotheca* Cuatrec. = **Conyza albida** Willd. ex Spreng.
Ref.: Ariza Espinar, 1982a.

Conyza bonariensis (L.) Cronquist var. *microcephala* (Cabrera) Cabrera = **Conyza albida** Willd. ex Spreng.
Ref.: Ariza Espinar, 1982a.

Conyza bryoides Lam. = **Nardophyllum bryoides** (Lam.) Cabrera
Ref.: Cabrera, 1971a.

Conyza burkartii Zardini
Ref.: Zardini, 1976
Hábito: Hierba.
Status: Endémica.
Elevación: 2000-3500 m.
Prov.: CA, CO, ME, LR, SJ, SL.
Ejemplar examinado: *Dawson 506* (LP).

Conyza chilensis Spreng. = **Conyza primulifolia** (Lam.) Cuatrec. & Lourteig
Ref.: Lourteig & Cuatrecasas, 1985.

Conyza chilensis Spreng. var. *auriculata* Griseb. = **Conyza cordata** Kuntze
Ref.: Ariza Espinar, 1993b.

Conyza conglomerata Phil. = **Conyza larrainiana** J. Rémy
Ref.: Cabrera, 1971a.

Conyza cordata Kuntze
Sin.: *Conyza chilensis* Spreng. var. *auriculata* Griseb.
Ref.: Cabrera, 1978; Ariza Espinar, 1993b.
Hábito: Hierba.
Status: Endémica.
Elevación: 1000-2000 m.
Prov.: CA, JU, LR, SA, TU.
Ejemplar examinado: *Meyer 17699* (LP).

Conyza coultery A. Gray = **Laennecia sophiifolia** (Kunth) G.L. Nesom
Ref.: Nesom, 1990b.

Conyza cuneifolia Lam. = **Baccharis patagonica** Hook. & Arn.
Ref.: Cabrera, 1971a.

Conyza cupressiformis Lam. = **Lepidophyllum cupressiforme** (Lam.) Cass.
Ref.: Cabrera, 1971a.

Conyza deserticola Phil.
Sin.: *Conyza punensis* Cabrera, *Erigeron cinarescens* Sch. Bip. ex Wedd.
Ref.: Cabrera, 1978.
Hábito: Hierba.
Status: Nativa.
Elevación: 2000-3000 m.
Prov.: CA, JU, LR, SA, SJ, TU.
Paises limítrofes: BO, CH.
Ejemplar examinado: *Cabrera 7829* (LP).

Conyza elata Kunth & Bouché = **Conyza floribunda** Kunth
Ref.: Cabrera, 1978.

Conyza erigeroides DC. = **Conyza albida** Willd. ex Spreng.
Ref.: Ariza Espinar, 1982a.

Conyza floribunda Kunth
Sin.: *Conyza bilbaoana* J. Rémy, *Conyza bonariensis* (L.) Cronquist var. *leiotheca* (Blake) Cuatrec., *Conyza elata* Kunth & Bouché, *Conyza myriocephala* J. Rémy, *Erigeron bilbaoanus* (J. Rémy) Cabrera, *Erigeron bonariensis* L. var. *floribundum* (Kunth) Cuatrec., *Erigeron bonariensis* L. f. *glabrata* Speg., *Erigeron bonariensis* L. var. *leiothecus* Blake, *Erigeron floribundus* (Kunth) Sch. Bip., *Marsea bonariensis* (L.) Badillo var. *leiotheca* (Blake) Badillo
Ref.: Cabrera, 1971a, 1978.
Hábito: Hierba.
Status: Nativa.
Elevación: 0-2500 m.
Prov.: BA, CHU, CA, CO, COR, ER, JU, LP, ME, MI, NE, RN, SA, SC, SF, TU.
Paises limítrofes: BO, BR, CH, PA, UR.
Ejemplar examinado: *de la Sota 4415* (LP).

Conyza floribunda Kunth var. *subleiotheca* (Cuatrec.) Marshall = **Conyza albida** Willd. ex Spreng.
Ref.: Ariza Espinar, 1982a.

Conyza glandulitecta Cabrera
Ref.: Cabrera, 1972, 1978.
Hábito: Hierba.
Status: Nativa.
Elevación: 0-2000 m.
Prov.: COR, JU, MI.
Paises limítrofes: BR, PA.
Ejemplar examinado: *Cabrera y Fabris 19966* (LP).

Conyza graminifolia Spreng. = **Aster squamatus** (Spreng.) Hieron. var. **graminifolius** (Spreng.) Hieron.
Ref.: Cabrera, 1974a.

Conyza hispida Kunth = **Conyza bonariensis** (L.) Cronquist var. **bonariensis**
Ref.: Cabrera, 1978.

Conyza kunthiana DC. = **Belloa kunthiana** (DC.) Anderb. & S.E. Freire
Ref.: Freire, 1986a; Anderberg & Freire, 1991.

Conyza laevigata (Rich.) Pruski
Sin.: *Conyza subspathulata* Cronquist, *Erigeron apurensis* (Kunth) Griseb., *Erigeron laevigatus* Rich., *Erigeron spathulatus* Vahl, hom. illeg.
Ref.: Cabrera, 1971a; Roig, 1971; Pruski, 1998.
Hábito: Hierba.
Status: Adventicia.
Elevación: 0-1000 m.
Prov.: BA, LP, ME, RN.
Ejemplar examinado: *Cabrera 6698* (LP).

Conyza larrainiana J. Rémy
Sin.: *Conyza conglomerata* Phil., *Conyza pratensis* Phil., *Erigeron larrainianus* (J. Rémy) Cabrera
Ref.: Cabrera, 1971a.
Hábito: Hierba.
Status: Nativa.
Elevación: 500-1000 m.
Prov.: CHU, NE, RN, SC.
Paises limítrofes: CH.
Ejemplar examinado: *Cabrera 4996* (LP).

Conyza lechleri (Sch. Bip.) Cabrera
Sin.: *Erigeron lechleri* Sch. Bip.
Ref.: Cabrera, 1971a.
Hábito: Hierba.
Status: Nativa.
Elevación: 500-1000 m.
Prov.: CHU, NE, RN, SC, TF.
Paises limítrofes: CH.
Ejemplar examinado: *Cabrera 5060* (LP).

Conyza linearis DC. = **Conyza bonariensis** (L.) Cronquist var. **bonariensis**
Ref.: Cabrera, 1978.

Conyza lorentzii Griseb.
Sin.: *Erigeron lorentzii* (Griseb.) Cabrera
Ref.: Roig, 1971; Cabrera, 1974a.
Hábito: Hierba.
Status: Endémica.
Elevación: 0-1000 m.
Prov.: BA, CH, CO, COR, ER, LP, LR, ME, MI, SE, SL, TU.
Ejemplar examinado: *Cabrera 6448* (LP).

Conyza magellanica Lam. = **Baccharis magellanica** (Lam.) Pers.
Ref.: Cabrera, 1971a.

Conyza magnimontana Cabrera
Ref.: Cabrera, 1971a.
Hábito: Hierba.
Status: Endémica.
Elevación: 0-500 m.
Prov.: RN.
Ejemplar examinado: *Piccinini y Leguizamón 1451* (holotipo, LP).

Conyza monorchis (Griseb.) Cabrera
Sin.: *Erigeron monorchis* Griseb.
Ref.: Cabrera, 1953a, 1974a.
Hábito: Hierba.
Status: Nativa.
Elevación: 0-500 m.
Prov.: BA, CH, COR, ER, LP.
Países limítrofes: BR, UR.
Ejemplar examinado: *Cabrera 2800* (LP).

Conyza montevidensis Spreng. = **Baccharis pingraea** DC. f. **pingraea**
Ref.: Cabrera, 1963a.

Conyza myosotifolia Kunth = **Conyza primulifolia** (Lam.) Cuatrec. & Lourteig
Ref.: Lourteig & Cuatrecasas, 1985.

Conyza myriocephala J. Rémy = **Conyza floribunda** Kunth
Ref.: Cabrera, 1978.

Conyza notobellidastrum Griseb. = **Podocoma notobellidastrum** (Griseb.) G.L. Nesom
Ref.: Nesom, 1994b.

Conyza notobellidastrum Griseb. var. *oblongifolia* Griseb. = **Podocoma notobellidastrum** (Griseb.) G.L. Nesom
Ref.: Nesom, 1994b.

Conyza oblongifolia Spreng. = **Eupatorium oblongifolium** (Spreng.) Baker
Ref.: Cabrera & Vittet, 1954.

Conyza obtusa Kunth
Ref.: Cabrera, 1978.
Hábito: Hierba.
Status: Nativa.
Elevación: 3000-3500 m.
Prov.: JU.
Países limítrofes: BO.
Ejemplar examinado: *Burkart y Troncoso 11657* (SI).

Conyza oligantha Cabrera
Ref.: Cabrera, 1971a.
Hábito: Hierba.
Status: Endémica.
Elevación: 500-1000 m.
Prov.: NE.
Ejemplar examinado: *Boelcke 14407* (LP).

Conyza pampeana (Parodi) Cabrera
Sin.: *Erigeron pampeanus* Parodi
Ref.: Cabrera, 1953a, 1974a; Ariza Espinar, 1993b.
Hábito: Hierba.
Status: Nativa.
Elevación: 0-1000 m.
Prov.: BA, CH, CO, COR, ER, LP, MI, SF.
Países limítrofes: UR.
Ejemplar examinado: *Friedmann 148* (LP).

Conyza platensis Spreng. = **Vernonia platensis** (Spreng.) Less.
Ref.: Cabrera, 1944a.

Conyza plebeja Phil. = **Conyza bonariensis** (L.) Cronquist var. **bonariensis**
Ref.: Cabrera, 1978.

Conyza pratensis Phil. = **Conyza larrainiana** J. Rémy
Ref.: Cabrera, 1971a.

Conyza primulifolia (Lam.) Cuatrec. & Lourteig
Sin.: *Conyza chilensis* Spreng., *Conyza myosotifolia* Kunth, *Conyza scabiosaefolia* J. Rémy, *Conyza yungasensis* Rusby, *Erigeron chilensis* (Spreng.) Don ex Loudon, *Inula primulifolia* Lam.
Ref.: Cabrera, 1971a,1978; Lourteig & Cuatrecasas, 1985.
Hábito: Hierba.
Status: Nativa.
Elevación: 0-2000 m.
Prov.: BA, CH, CO, COR, ER, FO, JU, LR, ME, MI, RN, SA, SE, SF, SL, TU.
Países limítrofes: BO, BR, CH, PA, UR.
Ejemplar examinado: *Cabrera et al. 22156* (LP).

Conyza pulchella Kunth = **Laennecia sophiifolia** (Kunth) G.L. Nesom
Ref.: Nesom, 1990b.

Conyza pusilla Kunth = **Belloa kunthiana** (DC.) Anderb. & S.E. Freire
Ref.: Freire, 1986a; Anderberg & Freire, 1991.

Conyza rivularis Gardner = **Podocoma rivularis** (Gardner) G.L. Nesom
Ref.: Nesom, 1994b.

Conyza rugosa Vahl = **Pterocaulon rugosum** (Vahl) Malme
Ref.: Cabrera & Ragonese, 1978.

Conyza sagittalis Lam. = **Pluchea sagittalis** (Lam.) Cabrera
Ref.: Cabrera, 1949, 1963a, 1978.

Conyza saltensis Cabrera
Ref.: Cabrera, 1972, 1978.
Hábito: Hierba.
Status: Endémica.
Elevación: 2000-2500 m.
Prov.: SA.
Ejemplar examinado: *Cabrera 22067* (LP).

Conyza scabiosaefolia J. Rémy = **Conyza primulifolia** (Lam.) Cuatrec. & Lourteig
Ref.: Lourteig & Cuatrecasas, 1985.

Conyza senecioides (Wedd.) Cabrera = **Laennecia artemisiifolia** (Meyen & Walp.) G.L. Nesom
Ref.: Nesom, 1990b.

Conyza serpentaria Griseb. = **Laennecia sophiifolia** (Kunth) G.L. Nesom
Ref.: Nesom, 1990b.

Conyza serrana Cabrera
Sin.: *Erigeron platensis* Speg.
Ref.: Cabrera, 1963a, 1978.
Hábito: Hierba.
Status: Endémica.

Elevación: 500-1600 m.
Prov.: BA, JU.
Ejemplar examinado: *Alboff 66* (LP).

Conyza setosa (Baker) Malme = **Apopyros corymbosus** (Hook. & Arn.) G.L. Nesom
Ref.: Nesom, 1994a.

Conyza sophiifolia Kunth = **Laennecia sophiifolia** (Kunth) G.L. Nesom
Ref.: Nesom, 1990b.

Conyza spiciformis (Griseb.) Zardini
Sin.: *Erigeron spiciformis* Griseb.
Ref.: Zardini, 1976; Cabrera, 1978.
Hábito: Hierba.
Status: Endémica.
Elevación: 2000-3500 m.
Prov.: CA, JU, SA, TU.
Ejemplar examinado: *Cabrera y Hernández 14031* (LP).

Conyza spinulosa Spreng. = **Sommerfeltia spinulosa** (Spreng.) Less.
Ref.: Cabrera, 1963a.

Conyza squamata Spreng. = **Aster squamatus** (Spreng.) Hieron. var. **squamatus**
Ref.: Cabrera, 1978.

Conyza straminea Chodat = **Tessaria dodoneifolia** (Hook. & Arn.) Cabrera
Ref.: Cabrera, 1939, 1974a, 1978.

Conyza subspathulata Cronquist = **Conyza laevigata** (Rich.) Pruski

Conyza trinervia Mill. = **Baccharis rhexioides** Kunth
Ref.: Cabrera, 1978.

Conyza trinervis Lam. = **Baccharis trinervis** (Lam.) Pers.
Ref.: Cabrera, 1978.

Conyza triplinervia Less. = **Baccharidastrum triplinervium** (Less.) Cabrera
Ref.: Cabrera, 1963a.

Conyza tunariensis (Kuntze) Zardini
Sin.: *Erigeron tunariensis* Kuntze
Ref.: Zardini, 1976; Cabrera, 1978.
Hábito: Hierba.
Status: Nativa.
Elevación: 1000-3500 m.
Prov.: CA, JU, SA, TU.
Paises limítrofes: BO.
Ejemplar examinado: *Fabris et al. 3972* (LP).

Conyza virgata (L.) L. = **Pterocaulon virgatum** (L.) DC.
Ref.: Cabrera & Ragonese, 1978.

Conyza yungasensis Rusby = **Conyza primulifolia** (Lam.) Cuatrec. & Lourteig
Ref.: Lourteig & Cuatrecasas, 1985.

Conyzanthus squamatus (Spreng.) Tamamsch. = **Aster squamatus** (Spreng.) Hieron. var. **squamatus**
Ref.: Cabrera, 1978.

Coreopsis L. Heliantheae.

Número de especies: 1

Coreopsis aurea Aiton = **Bidens aurea** (Aiton) Sherff
Ref.: Sherff, 1937.

Coreopsis baccata L.f. = **Tilesia baccata** (L.f.) Pruski
Ref.: Pruski, 1996; Sáenz, inéd.a.

Coreopsis lanceolata L.
Ref.: Sáenz, 1981; Muñoz, 1995.
Hábito: Hierba.
Status: Naturalizada.
Elevación: 0-500 m.
Prov.: CO, COR, ER, MI.
Ejemplar examinado: *Cabrera y Sáenz 29198* (SI).

Coreopsis trifoliata Bertol. = **Bidens squarrosa** Kunth
Ref.: Sherff, 1937; Cabrera, 1971, 1978.

Cosmos Cav. Heliantheae.

Número de especies: 3

Cosmos bipinnatus Cav. var. **exaristatus** DC.
Ref.: Cabrera, 1978; Sáenz & Delucchi, inéd.
Hábito: Hierba.
Status: Naturalizada.
Elevación: 1000-2500 m.
Prov.: JU, ME, SA.
Paises limítrofes: BO, PA.
Ejemplar examinado: *Cabrera y Kiesling 25232* (LP, SI).

Cosmos peucedanifolius Wedd. var. **peucedanifolius**
Sin.: *Bidens peucedanifolius* (Wedd.) Kuntze
Ref.: Cabrera, 1978; Sáenz & Delucchi, inéd.
Hábito: Hierba.
Status: Nativa.
Elevación: 1000-3000 m.
Prov.: JU, SA.
Paises limítrofes: BO.
Ejemplar examinado: *Cabrera 21309* (LP).

Cosmos peucedanifolius Wedd. var. **tiraquensis** (Kuntze) Sherff
Sin.: *Bidens peucedanifolius* (Wedd.) Kuntze var. *tiraquensis* Kuntze, *Cosmos subpubescens* Wedd.
Ref.: Cabrera, 1978; Sáenz & Delucchi, inéd.
Hábito: Hierba.
Status: Nativa.
Elevación: 1500-3000 m.
Prov.: JU, SA.
Paises limítrofes: BO.
Ejemplar examinado: *Fabris et al. 6152* (LP).

Cosmos subpubescens Wedd. = **Cosmos peucedanifolius** Wedd. var. **tiraquensis** (Kuntze) Sherff
Ref.: Cabrera, 1978; Sáenz & Delucchi, inéd.

Cosmos sulphureus Cav.
Ref.: Sáenz & Delucchi, inéd.
Hábito: Hierba.
Status: Adventicia.
Elevación: 0-500 m.
Prov.: BA, CO, COR, MI, SA, SE.
Paises limítrofes: BO, PA.
Ejemplar examinado: *Delucchi 701* (LP).

Cotula L. Anthemideae.

Número de especies: 3

Cotula acaenoides (Hook. & Arn.) Alb. = **Leptinella scariosa** Cass.
Ref.: Cabrera, 1971a.

Cotula australis (Sieber ex Spreng.) Hook. f.
Sin.: *Anacyclus australis* Sieber ex Spreng., *Lancisia australis* (Sieber ex Spreng.) Rydb., *Soliva tenella* A. Cunn., *Strongylosperma australe* (Sieber ex Spreng.) Less.
Ref.: Cabrera, 1963a, 1974a, 1978; Bremer & Humphries, 1993; Ariza Espinar, 1997b.
Hábito: Hierba.
Status: Adventicia.
Elevación: 0-1500 m.
Prov.: BA, CH, CO, ER, JU, ME, MI, SA, SE, SF.
Países limítrofes: BO, CH, UR.
Ejemplar examinado: *Ruiz Leal 11199* (LP).

Cotula cabrerae Caro = **Cotula mexicana** (DC.) Cabrera
Ref.: Cabrera, 1978.

Cotula coronopifolia L.
Sin.: *Cotula montevidensis* Spreng., *Lancisia coronopifolia* (L.) Rydb.
Ref.: Caro, 1961; Cabrera, 1963a, 1971a, 1974a; Bremer & Humphries, 1993; Ariza Espinar, 1997b.
Hábito: Hierba.
Status: Adventicia.
Elevación: 0-500 m.
Prov.: BA, CO, ER, ME, RN, SJ.
Países limítrofes: BO, CH, UR.
Ejemplar examinado: *Dawson 296* (LP).

Cotula hombronii Franch. = **Leptinella scariosa** Cass.
Ref.: Cabrera, 1971a; Ariza Espinar, 1997b.

Cotula mexicana (DC.) Cabrera
Sin.: *Cotula cabrerae* Caro, *Cotula minuta* (L. f.) Schinz, hom. illeg., *Cotula pedicellata* (Ruiz & Pav.) Cabrera, hom. illeg., *Cotula pygmaea* (Kunth) Benth. & Hook. f. ex Hemsl., hom. illeg., *Gymnostyles minuta* (L. f.) Spreng., *Gymnostyles peruviana* Spreng., nom. superf., *Hippia minuta* L. f., *Lancisia minuta* (L. f.) Rydb., *Soliva mexicana* DC., *Soliva minuta* (L. f.) Sweet, *Soliva pedicellata* Ruiz & Pav., *Soliva pedunculata* Ruiz & Pav. ex Steud., *Soliva pygmaea* Kunth
Ref.: Cabrera, 1960, 1978; Ariza Espinar, 1997b.
Hábito: Hierba.
Status: Nativa.
Elevación: 3500-4000 m.
Prov.: CA, CO, JU, LR, SA, TU.
Países limítrofes: CH.
Ejemplar examinado: *Burkart y Troncoso 11691* (LP).

Cotula minuta (L. f.) Schinz = **Cotula mexicana** (DC.) Cabrera
Ref.: Cabrera, 1960, 1978.

Cotula montevidensis Spreng. = **Cotula coronopifolia** L.
Ref.: Cabrera, 1941a, 1963a; Caro, 1961.

Cotula pedicellata (Ruiz & Pav.) Cabrera = **Cotula mexicana** (DC.) Cabrera
Ref.: Cabrera, 1949c, 1960, 1978; Bremer & Humphries, 1993.

Cotula pygmaea (Kunth) Benth. & Hook. f. ex Hemsl. = **Cotula mexicana** (DC.) Cabrera
Ref.: Cabrera, 1960, 1978; Bremer & Humphries, 1993.

Cotula scariosa (Cass.) Franch. = **Leptinella scariosa** Cass.
Ref.: Cabrera, 1971a; Ariza Espinar, 1997b.

Cotula verbesina L. = **Adenostemma verbesina** (L.) Sch. Bip.
Ref.: Cabrera & Vittet, 1954.

Cotula viscosa L. = **Egletes viscosa** (L.) Less.
Ref.: Grisebach, 1879.

Crantzia ovata Vell. = **Centratherum punctatum** Cass. subsp. **punctatum**
Ref.: Kirkman, 1981.

Crepis L., Lactuceae.

Número de especies: 4

Crepis capillaris (L.) Wallr.
Sin.: *Crepis virens* L., *Lapsana capillaris* L.
Ref.: Cabrera, 1963a; Ariza Espinar & Urtubey, 1998.
Hábito: Hierba.
Status: Adventicia.
Elevación: 0-1500 m.
Prov.: BA, CHU, CO, ME, NE, RN, SC, SL, TF.
Países limítrofes: CH.
Ejemplar examinado: *Cabrera 543* (LP).

Crepis foetida L.
Ref.: Covas, 1967; Ariza Espinar & Urtubey, 1998.
Hábito: Hierba.
Status: Adventicia.
Elevación: 0-1000 m.
Prov.: BA, LP.
Ejemplar examinado: *Covas 2899* (CORD).

Crepis pulchra L.
Ref.: Ariza Espinar, 1967a; Ariza Espinar & Urtubey, inéd.
Hábito: Hierba.
Status: Adventicia.
Elevación: 0-1000 m.
Prov.: CO.
Países limítrofes: CH.
Ejemplar examinado: *Hunziker 11648* (CORD).

Crepis nudicaulis auct. non L. = **Leontodon taraxacoides** (Vill.) Mérat.
Ref.: Cabrera, 1963a; Ariza Espinar & Urtubey, 1998.

Crepis setosa Haller f.
Sin.: *Barkhausia setosa* (Haller f.) DC.
Ref.: Cabrera, 1963a; Ariza Espinar & Urtubey, 1998.
Hábito: Hierba.
Status: Adventicia.
Elevación: 0-500 m.
Prov.: BA, CO, ER, RN.
Países limítrofes: CH.
Ejemplar examinado: *Cabrera 1251* (LP).

Crepis virens L. = **Crepis capillaris** (L.) Wallr.
Ref.: Cabrera, 1963a.

Criscia Katinas. Mutisieae.

Número de especies: 1

Criscia stricta (Spreng.) Katinas
Sin.: *Onoseris stricta* Spreng., *Perezia pampeana* Speg., *Trichocline heterophylla* Griseb., hom. illeg., *Trixis stricta* (Spreng.) Less.
Ref.: Katinas, 1994, 1995.
Hábito: Hierba
Status: Nativa.
Elevación: 0-500 m.
Prov.: BA, COR, ER, MI.
Países limítrofes: BR, UR.
Ejemplar examinado: *Crisci 545* (LP).

Critonia arachnoidea (Legname) R.M. King & H. Rob. = **Eupatorium arachnoideum** Legname
Ref.: Cabrera & Freire, 1997.

Critonia megaphylla (Baker) R.M. King & H. Rob. = **Eupatorium megaphyllum** Baker
Ref.: Cabrera & Freire, 1997.

Cryptopetalum ciliare Cass. = **Pectis sessiliflora** (Less.) Sch. Bip.
Ref.: Cabrera, 1978; Petenatti & Ariza Espinar, 1997.

Cryptostemma calendula (L.) Druce = **Arctotheca calendula** (L.) Levyns
Ref.: Ariza Espinar & Delucchi, 1998a.

Cryptostemma calendulaceum (L.) R. Br. = **Arctotheca calendula** (L.) Levyns
Ref.: Webb et al., 1988; Ariza Espinar & Delucchi, 1998a.

Cuatrecasasiella H. Rob. Inuleae.

Número de especies: 1

Cuatrecasasiella argentina (Cabrera) H. Rob.
Sin.: *Luciliopsis argentina* Cabrera
Ref.: Cabrera, 1978; Robinson, 1985; Freire, 1995.
Hábito: Hierba
Status: Nativa.
Elevación: 2500-4500 m.
Prov.: JU, LR.
Países limítrofes: CH.
Ejemplar examinado: *Kurtz 15206* (LP).

Culcitium candidum D. Don ex Hook. & Arn. = **Senecio poeppigii** Hook. & Arn. var. **poeppigii**
Ref.: Cabrera, 1971a.

Culcitium dasyphyllum Gand. = **Senecio vaginifolius** Sch. Bip.
Ref.: Cabrera, 1971a; Cabrera & Zardini, 1980.

Culcitim dentatum D. Don ex Hook. & Arn. = **Senecio gilliesii** Hook. & Arn. var. **gilliesii**
Ref.: Cabrera 1971a.

Culcitium depressum D. Don ex Hook. & Arn., nom. nud. = **Senecio depressus** Hook. & Arn.
Ref.: Cabrera, 1971a.

Culcitium gayanum J. Rémy = **Senecio candidans** DC.
Ref.: Cabrera, 1971a; Cabrera & Zardini, 1980.

Culcitium gilliesii (Hook. & Arn.) Speg. = **Senecio gilliesii** Hook. & Arn. var. **gilliesii**
Ref.: Cabrera, 1971a; Cabrera & Zardini, 1980.

Culcitium glaciale Meyen & Walp. = **Senecio candollii** Wedd.
Ref.: Cabrera & Zardini, 1980.

Culcitium humile DC. = **Senecio candollii** Wedd.
Ref.: Cabrera & Zardini, 1980.

Culcitium magellanicum Hombr. & Jacquinot = **Senecio magellanicus** Hook. & Arn.
Ref.: Cabrera, 1971a; Cabrera & Zardini, 1980.

Culcitium magellanicum Hombr. & Jacquinot f. *angustifolia* Skottsb. = **Senecio magellanicus** Hook. & Arn.
Ref.: Cabrera, 1971a; Cabrera & Zardini, 1980.

Culcitium magellanicum Hombr. & Jacquinot f. *latifolia* Skottsb. = **Senecio vaginifolius** Sch. Bip.
Ref.: Cabrera, 1971a; Cabrera & Zardini, 1980.

Culcitium magellanicum Hombr. & Jacquinot f. *typica* Skottsb., nom. inval. = **Senecio magellanicus** Hook. & Arn.
Ref.: Cabrera, 1971a; Cabrera & Zardini, 1980.

Culcitium oligocephalum Cabrera = **Senecio keshua** Cabrera
Ref.: Cabrera, 1978; Cabrera & Zardini, 1980.

Culcitium poeppigii DC. = **Senecio gilliesii** Hook. & Arn. var. **gilliesii**
Ref.: Cabrera, 1971a; Cabrera & Zardini, 1980.

Culcitium serratifolium Meyen & Walp. = **Senecio serratifolius** (Meyen & Walp.) Cuatrec.
Ref.: Cabrera, 1978; Cabrera & Zardini, 1980.

Culcitium sessile Speg. = **Senecio culcitenellus** Cuatrec.
Ref.: Cabrera & Zardini, 1980.

Culcitium tenellum Dusén = **Senecio culcitenellus** Cuatrec.
Ref.: Cabrera & Zardini, 1980.

Cyclolepis Gillies ex D. Don. Mutisieae.

Número de especies: 1 especie endémica.

Cyclolepis genistoides D. Don
Sin.: *Gochnatia genistoides* (D. Don) Hook. & Arn.
Ref.: Cabrera, 1941a, 1963a, 1971a, 1978; Freire, 1996.
Hábito: Arbusto.
Status: Endémica.
Elevación: 1000-2000 m.
Prov.: BA, CA, CO, LP, LR, ME, NE, RN, SA, SF, SJ, SL, TU.
Ejemplar examinado: *Cabrera* y *Fabris 16512* (LP).

Cynara L. Cardueae.

Número de especies: 1

Cynara cardunculus L.
Ref.: Cabrera, 1963a, 1971a, 1974a; Del Aguila, 1964; Ariza Espinar & Delucchi, 1998b.
Hábito: Hierba.
Status: Naturalizada.
Elevación: 0-500 m.
Prov.: BA, CO, DF, ER, LP, ME.
Paises limítrofes: CH.
Ejemplar examinado: *Cabrera 139* (LP).

Cyrtocymura cincta (Griseb.) H. Rob. = **Vernonia cincta** Griseb.

Dahlia Cav. Heliantheae.

Número de especies: 1

Dahlia pinnata Cav.
Ref.: Sáenz & Novara, inéd.
Hábito: Hierba.
Status: Naturalizada.
Elevación: 1000-1500 m.
Prov.: SA.
Ejemplar examinado: *Novara 7870* (MCNS, SI).

Danaa yegua Colla = **Senecio yegua** (Colla) Cabrera
Ref.: Cabrera & Zardini, 1980.

Dasyphyllum Kunth. Mutisieae.

Número de especies: 5

Dasyphyllum armatum (J. Kost.) Cabrera
Sin.: *Chuquiraga armata* J. Kost., *Flotovia armata* (J. Kost.) Tovar
Ref.: Cabrera, 1959d; Urtubey, 1996.
Hábito: Arbusto.
Status: Nativa.
Elevación: 2000-3000 m.
Prov.: JU.
Paises limítrofes: BO.
Ejemplar examinado: *Spegazzini s.n.* (LP).

Dasyphyllum brasiliense (Spreng.) Cabrera var. **brasiliense**
Sin.: *Carthamus fluminensis* Vell., *Chuquiraga glabra* (Spreng.) Baker, *Chuquiraga racemosa* Baker; *Chuquiraga brasiliensis* (Spreng.) Kuntze, *Flotovia brasiliensis* (Spreng.) Cabrera ex Tovar, *Flotovia glabra* Spreng., *Ioannea brasiliensis* Spreng.
Ref.: Cabrera, 1959d; Urtubey, 1996.
Hábito: Arbusto.
Status: Nativa.
Elevación: 0-1000 m.
Prov.: MI.
Paises limítrofes: BR, PA.
Ejemplar examinado: *Rau 92* (LP).

Dasyphyllum brasiliense (Spreng.) Cabrera var. **divaricatum** (Griseb.) Cabrera
Sin.: *Barnadesia divaricata* Griseb., *Chuquiraga brasiliensis* (Spreng.) Kuntze var. *divaricata* (Griseb.) Kuntze, *Flotovia divaricata* (Griseb.) Hieron.
Ref.: Cabrera, 1959d; Urtubey, 1996.
Hábito: Arbusto.
Status: Nativa.
Elevación: 500-1500 m.
Prov.: JU, SA.
Paises limítrofes: BO.
Ejemplar examinado: *Rojas 11416* (LP).

Dasyphyllum diacanthoides (Less.) Cabrera
Sin.: *Chuquiraga leucoxylon* Poepp. ex Less., *Flotovia diacanthoides* Less., *Flotovia stifftioides* Speg., *Piptocarpha diacanthoides* Hook. & Arn.
Ref.: Cabrera, 1959d; Urtubey, 1996.
Hábito: Árbol.
Status: Nativa.
Elevación: 500-1500 m.
Prov.: CHU, NE, RN.
Paises limítrofes: CH.
Ejemplar examinado: *Cabrera 11495* (LP).

Dasyphyllum inerme (Rusby) Cabrera
Sin.: *Barnadesia inermis* Rusby
Ref.: Cabrera, 1959d; Urtubey, 1996.
Hábito: Arbusto apoyante.
Status: Nativa.
Elevación: 1000-1500 m.
Prov.: SA.
Paises limítrofes: BO.
Ejemplar examinado: *Cabrera 3100* (LP).

Dasyphyllum tomentosum (Spreng.) Cabrera
Sin.: *Chuquiraga paniculata* D. Don, *Chuquiraga tomentosa* (Spreng.) Baker, *Flotovia paniculata* (D. Don) DC., *Flotovia tomentosa* Spreng.
Ref.: Cabrera, 1959d; Urtubey, 1996.
Hábito: Árbol.
Status: Nativa.
Elevación: 0-1000 m.
Prov.: MI.
Paises limítrofes: BR.
Ejemplar examinado: *Hunziker 926* (LP).

Delilia Spreng. Heliantheae.

Número de especies: 1

Delilia berterii Spreng. = **Delilia biflora** (L.) Kuntze
Ref.: Delprete, 1995.

Delilia biflora (L.) Kuntze
Sin.: *Delilia berterii* Spreng., *Elvira biflora* (L.) DC., *Elvira martyni* Cass., *Meratia sprengelii* Cass., nom. superfl., *Milleria biflora* L.
Ref.: Cabrera, 1978; Delprete, 1995.
Hábito: Hierba.
Status: Nativa.
Elevación: 500-2000 m.
Prov.: JU, SA.
Paises limítrofes: BO, BR.
Ejemplar examinado: *Cabrera 14090* (LP).

Dendrophorbium bomanii (R.E. Fr.) C. Jeffrey = **Senecio bomanii** R.E. Fr.

Dendrophorbium pluricephalum (Cabrera) C. Jeffrey = **Senecio pluricephalus** Cabrera

Diglossus variabilis Cass. = **Tagetes filifolia** Lag.
Ref.: Keil, 1975.

Dimorpholepis serrata (Spreng.) R.M. King & H. Rob. = **Eupatorium serratum** Spreng.
Ref.: Cabrera & Freire, 1997.

Dinoseris Griseb. Mutisieae.

Número de especies: 1

Dinoseris salicifolia Griseb.
Sin.: *Dinoseris salicifolia* Griseb. var. *normalis* Kuntze, *Hyaloseris salicifolia* (Griseb.) Hieron.
Ref.: Ariza Espinar, 1973d; Cabrera, 1978; Katinas, 1996a.
Hábito: Arbusto.
Status: Nativa.
Elevación: 1500-3000 m.
Prov.: CA, CH, JU, SA, TU.
Países limítrofes: BO.
Ejemplar examinado: *Cabrera 3739* (LP).

Dinoseris salicifolia Griseb. var. *normalis* Kuntze = **Dinoseris salicifolia** Griseb.
Ref.: Cabrera, 1978.

Diplopappus bellidifolius Hook. & Arn. = **Haplopappus scrobiculatus** (Nees) DC.
Ref.: Marticorena & Crisci, 1972.

Diplopappus coronopifolius Less. = **Haplopappus glutinosus** Cass. f. **glutinosus**
Ref.: Cabrera, 1971a.

Diplopappus corymbosus Hook. & Arn. = **Apopyros corymbosus** (Hook. & Arn.) G.L. Nesom
Ref.: Nesom, 1994a.

Diplopappus cuneatus Hook. & Arn. = **Haplopappus scrobiculatus** (Nees) DC.
Ref.: Marticorena & Crisci, 1972.

Diplopappus diffusus (Pers.) Hook. & Arn. = **Noticastrum diffusum** (Pers.) Cabrera
Ref.: Zardini, 1985.

Diplopappus foliosus Hook. & Arn. = **Haplopappus rotundifolius** Hall
Ref.: Cabrera, 1934.

Diplopappus glutinosus Less. = **Haplopappus paucidentatus** Phil.
Ref.: Cabrera, 1971a.

Diplopappus hispidus Gillies ex Hook. & Arn. = **Hysterionica jasionoides** Willd.
Ref.: Cabrera, 1946.

Diplopappus ilicifolius Hook. & Arn. = **Haplopappus rotundifolius** Hall
Ref.: Cabrera, 1934.

Diplopappus pinifolius Hook. & Arn. = **Hysterionica pinifolia** (Poir.) Baker
Ref.: Cabrera, 1946.

Diplopappus pinnatifidus Hook. & Arn. = **Grindelia anethifolia** (Phil.) Bartoli & Tortosa
Ref.: Cabrera, 1971a; Bartoli & Tortosa, 1998a.

Diplopappus prunelloides Poepp. ex Less. = **Haplopappus prunelloides** (Poepp. ex Less.) DC. var. **prunelloides**
Ref.: Cabrera, 1971a.

Diplopappus scrobiculatus Nees = **Haplopappus scrobiculatus** (Nees) DC.
Ref.: Marticorena & Crisci, 1972.

Diplopappus sericeus Less. = **Noticastrum sericeum** (Less.) Less. ex Phil.
Ref.: Zardini, 1985.

Diplopappus spinulosus Hook. & Arn. = **Haplopappus diplopappus** J. Rémy var. **diplopappus**
Ref.: Cabrera, 1934.

Diplopappus stenophyllus Hook. & Arn. = **Hysterionica filiforme** (Spreng.) Cabrera
Ref.: Cabrera, 1974a.

Diplopappus villosus Hook. & Arn. = **Hysterionica villosa** (Hook. & Arn.) Cabrera
Ref.: Cabrera, 1946.

Dissothryx hassleriana Chodat = **Stevia entreriensis** Hieron.
Ref.: Cabrera, 1996.

Distoecha taraxacoides Phil. = **Hypochaeris eremophila** Cabrera
Ref.: Cabrera, 1978.

Distrephus spiralis Less. = **Pseudelephantopus spiralis** (Less.) Cronquist

Disynaphia achillea (Chodat) R.M. King & H. Rob. = **Eupatorium multicrenulatum** Sch. Bip. ex Baker
Ref.: Cabrera & Freire, 1997.

Disynaphia calyculata (Hook. & Arn.) R.M. King & H. Rob. = **Eupatorium calyculatum** Hook. & Arn.
Ref.: Cabrera, 1974a.

Disynaphia filifolia (Hassl.) R.M. King & H. Rob. = **Eupatorium filifolium** Hassl.
Ref.: Cabrera & Freire, 1997.

Disynaphia montevidensis DC. = **Eupatorium calyculatum** Hook. & Arn.
Ref.: Cabrera, 1974a, 1989.

Disynaphia multicrenulata (Sch. Bip. ex Baker) R.M. King & H. Rob. = **Eupatorium multicrenultum** Baker
Ref.: Cabrera & Freire, 1997.

Disynaphia radula (Chodat) R.M. King & H. Rob. = **Eupatorium radula** Chodat
Ref.: Cabrera & Freire, 1997.

Dolichlasium Lag. Mutisieae.

Número de especies: 1 especie endémica.

Dolichlasium glanduliferum Lag. nom. illeg. = **Dolichlasium lagascae** D. Don
Ref.: Cabrera, 1936a, 1971a.

Dolichlasium lagascae D. Don
Sin.: *Dolichlasium glanduliferum* Lag., nom. illeg., *Trixis glandulifera* (Lag.) Benth. & Hook. f. ex Hieron., comb. illeg.
Ref.: Cabrera, 1971a; Katinas, 1995.
Hábito: Arbusto.
Status: Endémica.
Elevación: 500-1000 m.
Prov.: LR, ME, NE, SJ.
Ejemplar examinado: *Spegazzini s.n.* (LPS 1484).

Dolichogyne acaulis Wedd. ex Benth. = **Novenia acaulis** (Wedd. ex Benth.) S.E. Freire & F.H. Hellwig
Ref.: Freire & Hellwig 1990.

Dolichogyne armata Wedd. = **Nardophyllum armatum** (Wedd.) Reiche
Ref.: Cabrera, 1978.

Dolichogyne candollei J. Rémy = **Nardophyllum lanatum** (Meyen) Cabrera
Ref.: Cabrera, 1971a.

Dolichogyne chiliotrichoides J. Rémy = **Nardophyllum chiliotrichoides** (J. Rémy) A. Gray
Ref.: Cabrera, 1971a.

Dolichogyne glabra Phil. = **Parastrephia lucida** (Meyen) Cabrera
Ref.: Cabrera, 1978.

Dolichogyne gnaphalioides DC. = **Nardophyllum lanatum** (Meyen) Cabrera
Ref.: Cabrera, 1971a.

Dolichogyne lepidophylla Wedd. = **Parastrephia lepidophylla** (Wedd.) Cabrera
Ref.: Cabrera, 1978.

Dolichogyne rigida Wedd. = **Parastrephia lucida** (Meyen) Cabrera
Ref.: Cabrera, 1978.

Dolichogyne rupestris Wedd. = **Parastrephia phyliciformis** (Meyen) Cabrera
Ref.: Cabrera, 1978.

Dolichogyne staehelinoides DC. = **Nardophyllum lanatum** (Meyen) Cabrera
Ref.: Cabrera, 1971a.

Doniophyton Wedd. Mutisieae.

Número de especies: 2

Doniophyton andicolum Wedd. = **Doniophyton anomalum** (D. Don) Kurtz
Ref.: Katinas & Stuessy, 1997.

Doniophyton anomalum (D. Don) Kurtz
Sin.: *Chuquiraga anomala* D. Don, *Chuquiraga patagonica* Phil., *Doniophyton andicolum* Wedd., *Doniophyton flavescens* Suess., *Doniophyton patagonicum* (Phil.) Hieron.
Ref.: Katinas & Stuessy, 1997; Urtubey, 1996.
Hábito: Subarbusto.
Status: Nativa.
Elevación: 0-2000 m.
Prov.: CA, CHU, LP, JU, ME, NE, RN, SA, SC, SJ.
Paises limítrofes: CH.
Ejemplar examinado: *Boelcke 11401* (LP).

Doniophyton argenteum Speg. = **Chuquiraga morenonis** (Kuntze) C. Ezcurra
Ref.: Ezcurra, 1985.

Doniophyton flavescens Suess. = **Doniophyton anomalum** (D. Don) Kurtz
Ref.: Katinas & Stuessy, 1997.

Doniophyton patagonicum (Phil.) Hieron. = **Doniophyton anomalum** (D. Don) Kurtz
Ref.: Katinas & Stuessy, 1997.

Doniophyton weddellii Katinas & Stuessy
Ref.: Katinas & Stuessy, 1997.
Hábito: Subarbusto.
Status: Nativa.
Elevación: 1500-4000 m.
Prov.: CA, JU, LR, ME, SA, SJ.
Paises limítrofes: CH.
Ejemplar examinado: *Cabrera y Schwabe 68* (LP).

Dusenia patagonica O. Hoffm. = **Duseniella patagonica** (O. Hoffm.) K. Schum.
Ref.: Cabrera, 1971a.

Duseniella K. Schum. Mutisieae.

Número de especies: 1 especie endémica.

Duseniella bicolor Suess. = **Duseniella patagonica** (O. Hoffm.) K. Schum.
Ref.: Cabrera, 1971a.

Duseniella patagonica (O. Hoffm.) K. Schum.
Sin.: *Dusenia patagonica* O. Hoffm., *Duseniella bicolor* Suess.
Ref.: Cabrera, 1971a; Urtubey, 1996.
Hábito: Hierba.
Status: Endémica.
Elevación: 0-1000 m.
Prov.: CHU, ME, NE, SC.
Ejemplar examinado: *Ruiz Leal 24349* (LP).

Dyssodia Cav. Helenieae.

Número de especies: 1

Dyssodia belenidium (DC.) Macloskie = **Thymophylla pentachaeta** (DC.) Small var. **belenidium** (DC.) Strother
Ref.: Strother, 1969, 1986; Petenatti & Ariza Espinar, 1997.

Dyssodia ciliosa (Rydb.) Standl. = **Dyssodia papposa** (Vent.) Hitchc.
Ref.: Strother, 1969.

Dyssodia chrysanthemifolia Steud., nom superfl. = **Dyssodia papposa** (Vent.) Hitchc.
Ref.: Strother, 1969.

Dyssodia chrysanthemoides (Willd.) Lag. = **Dyssodia papposa** (Vent.) Hitchc.
Ref.: Strother, 1969.

Dyssodia cupulata A. Nelson = **Thymophylla pentachaeta** (DC.) Small var. **belenidium** (DC.) Strother
Ref.: Strother, 1969, 1986.

Dyssodia fastigiata DC. = **Dyssodia papposa** (Vent.) Hitchc.
Ref.: Strother, 1969.

Dyssodia gracilis (Rydb.) Cory = **Thymophylla pentachaeta** (DC.) Small var. **belenidium** (DC.) Strother
Ref.: Strother, 1969, 1986.

Dyssodia papposa (Vent.) Hitchc.
Sin.: *Boebera ciliosa* Rydb., *Boebera chrysanthemoides* Willd., nom. superfl., *Boebera glandulosa* (Cav.) Pers., nom. illeg., *Boebera papposa* (Vent.) Rydb., *Boebera roseata* Rydb., *Dyssodia chrysanthemifolia* Steud., nom. superfl., *Dyssodia chrysanthemoides* (Willd.) Lag., *Dyssodia ciliosa* (Rydb.) Standl., *Dyssodia fastigiata* DC., *Dyssodia roseata* (Rydb.) Gentry, *Tagetes papposa* Vent., *Tagetes pumila* Willd., nom. illeg.
Ref.: Strother, 1969; Cabrera, 1978; Petenatti & Ariza Espinar, 1997.
Hábito: Hierba.
Status: Nativa.
Elevación: 1000-3000 m.
Prov.: JU.
Paises limítrofes: BO.
Ejemplar examinado: *Cabrera 14341* (LP).

Dyssodia pentachaeta (DC.) Rob. var. *belenidium* (DC.) Strother = **Thymophylla pentachaeta** (DC.) Small var. **belenidium** (DC.) Strother
Ref.: Strother 1969, 1986; Petenatti & Ariza Espinar, 1997.

Dyssodia roseata (Rydb.) Gentry = **Dyssodia papposa** (Vent.) Hitchc.
Ref.: Strother, 1969.

Dyssodia thurberi (A. Gray) Rob. = **Thymophylla pentachaeta** (DC.) Small var. **belenidium** (DC.) Strother
Ref.: Strother, 1969, 1986.

Echetrosis pentaspermum Phil. = **Parthenium hysterophorus** L.
Ref.: Cabrera, 1971a, 1974a, 1978.

Echinocephalum latifolium Gardner = **Melanthera latifolia** (Gardner) Cabrera
Ref.: Cabrera, 1974a.

Eclipta L. Heliantheae.

Número de especies: 3

Eclipta alba (L.) Hassk. = **Eclipta prostrata** (L.) L.
Ref.: Cabrera, 1978.

Eclipta bellidioides (Spreng.) Sch. Bip. ex Blake = **Jaegeria hirta** (Lag.) Less.
Ref.: Torres, 1968; Cabrera, 1978.

Eclipta elliptica DC.
Sin.: *Spilanthes wedelioides* Hook. & Arn., *Wollastonia prostrata* DC.
Ref.: Cabrera, 1963a, 1974a; Lombardo, 1983; Sáenz, inéd.c.
Hábito: Hierba.
Status: Nativa.
Elevación: 0-500 m.
Prov.: BA, COR, ER, MI.
Paises limítrofes: BR, UR.
Ejemplar examinado: *Cabrera 2466* (LP).

Eclipta erecta L. = **Eclipta prostrata** (L.) L.
Ref.: Cabrera, 1978.

Eclipta lanceolata DC. = **Eclipta megapotamica** (Spreng.) Sch. Bip. ex Blake
Ref.: Cabrera, 1974a.

Eclipta megapotamica (Spreng.) Sch. Bip. ex Blake
Sin.: *Eclipta lanceolata* DC., *Verbesina megapotamica* Spreng.
Ref.: Cabrera, 1963a, 1974a; Lombardo, 1983.
Hábito: Hierba.
Status: Nativa.
Elevación: 0-500 m.
Prov.: BA, COR, ER, MI.
Paises limítrofes: BR, UR.
Ejemplar examinado: *Cabrera 1609* (LP).

Eclipta prostrata (L.) L.
Sin.: *Eclipta alba* (L.) Hassk., *Eclipta erecta* L., *Galinsoga oblonga* DC., *Polygine inconspicua* Phil., *Verbesina alba* L., *Verbesina conyzoides* Trew, *Verbesina prostrata* L., *Wiborgia oblongifolia* Hook.
Ref.: Cabrera, 1974a, 1978; Matthei & Marticorena, 1990.
Hábito: Hierba.
Status: Nativa.
Elevación: 0-2000 m.
Prov.: BA, CH, CO, COR, ER, FO, LR, MI, JU, SA, SF, TU.
Paises limítrofes: BR, CH, PA.
Ejemplar examinado: *Schulz 136* (LP).

Egania acerosa J. Rémy = **Chaetanthera acerosa** (J. Rémy) Benth. & Hook. f. ex Griseb. var. **acerosa**
Ref.: Cabrera, 1937b.

Egania appressa Phil. = **Chaetanthera revoluta** (Phil.) Cabrera
Ref.: Cabrera, 1937b.

Egania dioica J. Rémy = **Chaetanthera dioica** (J. Rémy) B.L. Rob.
Ref.: Cabrera, 1937b.

Egania pallida Phil. = **Chaetanthera acerosa** (J. Rémy) Benth. & Hook. f. ex Griseb. var. **acerosa**
Ref.: Cabrera, 1937b.

Egania racemosa Pritz. = **Chaetanthera acerosa** (J. Rémy) Benth. & Hook. f. ex Griseb. var. **acerosa**
Ref.: Cabrera, 1937b.

Egania revoluta Phil. = **Chaetanthera revoluta** (Phil.) Cabrera
Ref.: Cabrera, 1937b.

Egletes Cass. Astereae.

Número de especies: 1

Egletes viscosa (L.) Less.
Sin.: *Cotula viscosa* L.
Ref.: Grisebach, 1879.
Hábito: Hierba.
Status: Nativa.
Elevación: 0-500 m.
Prov.: CH, COR, FO, SA.
Paises limítrofes: BR, PA.
Ejemplar examinado: *Rodríguez 1095* (LP).

Eizaguirrea candollei J. Rémy = **Leucheria floribunda** DC.
Ref.: Crisci, 1976b.

Eizaguirrea cirsioides Phil. = **Leucheria floribunda** DC.
Ref.: Crisci, 1976b.

Eizaguirrea sonchifolia Turcz. = **Leucheria floribunda** DC.
Ref.: Crisci, 1976b.

Elachia euphrasioides DC. = **Chaetanthera euphrasioides** (DC.) F. Meigen
Ref.: Cabrera, 1937b.

Elachia splendens J. Rémy = **Chaetanthera splendens** (J. Rémy) H. Rob.
Ref.: Cabrera, 1937b.

Elephantopus L. Vernonieae.

Número de especies: 1

Elephantopus angustifolius Sw. = **Orthopappus angustifolius** (Sw.) Gleason
Ref.: Cabrera, 1944b.

Elephantopus martii Grah. = **Elephantopus mollis** Kunth
Ref.: Cabrera, 1944b.

Elephantopus mollis Kunth
Sin.: *Elephantopus martii* Grah., *Elephantopus scaber* L., *Elephantopus tomentosus* L.
Ref.: Cabrera, 1944b, 1978; Ariza Espinar, 1994.
Hábito: Hierba.
Status: Nativa.
Elevación: 0-1500 m.
Prov.: CA, CH, COR, ER, JU, MI, SA, SF, TU.
Paises limítrofes: BO, BR, PA, UR.
Ejemplar examinado: *Venturi 3584* (SI).

Elephantopus scaber L. = **Elephantopus mollis** Kunth
Ref.: Cabrera, 1944b.

Elephantopus spicatus Juss. = **Pseudelephantopus spiralis** (Less.) Cronquist

Elephantopus tomentosus L. = **Elephantopus mollis** Kunth
Ref.: Cabrera, 1944b.

Elvira biflora (L.) DC. = **Delilia biflora** (L.) Kuntze
Ref.: Delprete, 1995.

Elvira martyni Cass. = **Delilia biflora** (L.) Kuntze
Ref.: Delprete, 1995.

Emilia Cass. Senecioneae.

Número de especies: 1

Emilia fosbergii Nicolson
Ref.: Nicolson, 1975; Xifreda, 1987.
Hábito: Hierba.
Status: Adventicia.
Elevación: 0-1000 m.
Prov.: MI.
Paises limítrofes: BO, BR, PA.
Ejemplar examinado: *Xifreda y Maldonado 435* (LP)

Encelia hirsuta Kuntze = **Simsia dombeyana** DC.
Ref.: Cabrera, 1974, 1978; Spooner, 1990; Sáenz, inéd.e.

Encelia suffrutescens R.E. Fr. = **Flourensia suffrutescens** (R.E. Fr.) S.F. Blake
Ref.: Dillon, 1984.

Enhydra Lour. Heliantheae.

Número de especies: 1

Enhydra anagallis Gardner
Ref.: Cabrera, 1963a, 1974a; Sáenz, 1996; Sáenz & Novara, inéd.
Hábito: Hierba.
Status: Nativa.
Elevación: 0-1500 m.
Prov.: BA, CH, COR, ER, FO, SA, SF, TU.
Paises limítrofes: BR, PA.
Ejemplar examinado: *Zardini 1165* (LP).

Epaltes brasiliensis DC. = **Pluchea sagittalis** (Lam.) Cabrera
Ref.: Cabrera, 1974a.

Erechthites Raf. Senecioneae.

Número de especies: 3

Erechthites agrestis (Sw.) Standl. & Steyerm. = **Erechthites hieracifolia** (L.) Raf. ex DC. var. **cacalioides** (Fisch. ex Spreng.) Griseb.
Ref.: Belcher, 1956.

Erechthites cacalioides (Fisch. ex Spreng.) Less. = **Erechthites hieracifolia** (L.) Raf. ex DC. var. **cacalioides** (Fisch. ex Spreng.) Griseb.
Ref.: Belcher, 1956.

Erechthites carduifolia (Cass.) DC. = **Erechthites hieracifolia** (L.) Raf. ex DC. var. **cacalioides** (Fisch. ex Spreng.) Griseb.
Ref.: Belcher, 1956.

Erechthites carduifolia DC. var. *latifolia* Klatt = **Erechthites hieracifolia** (L.) Raf. ex DC. var. **cacalioides** (Fisch. ex Spreng.) Griseb.
Ref.: Belcher, 1956.

Erechthites hieracifolia Walp. = **Erechthites hieracifolia** (L.) Raf. ex DC. var. **cacalioides** (Fisch. ex Spreng.) Griseb.
Ref.: Belcher, 1956.

Erechthites hieracifolia (L.) Raf. ex DC. var. **cacalioides** (Fisch. ex Spreng.) Griseb.
Sin.: *Erechthites agrestis* (Sw.) Standl. & Steyerm., *Erechthites cacalioides* (Fisch. ex Spreng.) Less., *Erechthites carduifolia* (Cass.) DC., *Erechthites carduifolia* DC. var. *latifolia* Klatt, *Erechthites hieracifolia* Walp., *Erechthites hieracifolia* (L.) DC. var. *carduifolia* (Cass.) Griseb., *Erechthites hieracifolia* (L.) DC. var. *cacalioides* Less. f. *pubescens* Kuntze, *Erechthites sulcata* Gardner, *Gynura aspera* Ridl., *Gynura malasica* (Ridl.) Ridl., *Gynura zeylanica* Trim. var. *malasica* Ridl., *Neoceis carduifolia* Cass., *Senecio cacalioides* Fisch. ex Spreng., *Senecio carduifolius* (Cass.) Desf., *Senecio fischeri* Sch. Bip., *Senecio hieracifolius* L., *Sonchus agrestis* Sw., *Sonchus brasiliensis* Meyen & Walp., *Sonchus occidentalis* Spreng.
Ref.: Belcher, 1956; Cabrera, 1963a, 1974a, 1978.
Hábito: Hierba.
Status: Nativa.
Elevación: 0-1000 m.
Prov.: BA, CH, CO, COR, ER, FO, JU, MI, SA, SF, TU.
Paises limítrofes: BR, UR.
Ejemplar examinado: *Cabrera 1606* (LP).

Erechthites hieracifolia (L.) DC. var. *cacalioides* Less. f. *pubescens* Kuntze = **Erechthites hieracifolia** (L.) Raf. ex DC. var. **cacalioides** (Fisch. ex Spreng.) Griseb.
Ref.: Belcher, 1956.

Erechthites hieracifolia (L.) DC. var. *carduifolia* (Cass.) Griseb. = **Erechthites hieracifolia** (L.) Raf. ex DC. var. **cacalioides** (Fisch. ex Spreng.) Griseb.
Ref.: Belcher, 1956.

[Erechthites hieracifolia (L.) Raf. ex DC. var. hieracifolia]
Ref.: Cabrera, 1941a.
Nota: Variedad excluida de la flora argentina.

Erechthites sulcata Gardner = **Erechthites hieracifolia** (L.) Raf. ex DC. var. **cacalioides** (Fisch. ex Spreng.) Griseb.
Ref.: Belcher, 1956.

Erechthites misionum Malme
Ref.: Malme, 1933; Belcher, 1956.
Hábito: Hierba.
Status: Nativa.
Elevación: 0-1000 m.
Prov.: MI.
Paises limítrofes: BR, PA.
Ejemplar examinado: *Ekman s.n.* (LP).

Erechthites valerianifolia (Wolf) DC.
Sin.: *Senecio valerianaefolius* Wolf
Ref.: Cabrera, 1974a.
Hábito: Hierba.
Status: Nativa.
Elevación: 0-500 m.
Prov.: CH, COR, ER, MI.
Paises limítrofes: BR, UR.
Ejemplar examinado: *Burkart 21950* (LP).

Eriachaenium Sch. Bip. Mutisieae.

Número de especies: 1

Eriachaenium magellanicum Sch. Bip.
Ref.: Cabrera, 1971a; Bremer, 1994.
Hábito: Hierba.
Status: Nativa.
Elevación: 0-1000 m.
Prov.: CHU, SC, TF.
Paises limítrofes: CH.
Ejemplar examinado: *Sleumer 908* (LP).

Erigeron L. Astereae.

Número de especies: 18, 6 especies endémicas.

Erigeron albidum (Willd. ex Spreng.) A. Gray = **Conyza albida** Willd. ex Spreng.
Ref.: Cabrera, 1978.

Erigeron albidus (Willd. ex Spreng.) Herter, comb. superfl. = **Conyza albida** Willd. ex Spreng.

Erigeron alpestre Gardner = **Erigeron maximus** (D. Don) DC.
Ref.: Solbrig, 1962.

Erigeron andicola DC.
Sin.: *Erigeron andicola* DC. f. *humilior* Vierh., *Erigeron araucanus* Phil., *Erigeron cabrerae* Solbrig, *Erigeron ciliaris* Phil.
Ref.: Solbrig, 1962; Cabrera, 1971a.
Hábito: Hierba.
Status: Nativa.
Elevación: 500-4000 m.
Prov.: CHU, ME, NE, SC, SJ.
Paises limítrofes: CH.
Ejemplar examinado: *Cabrera 6271* (holotipo de *E. cabrerae*, LP).

Erigeron andicola DC. f. *humilior* Vierh. = **Erigeron andicola** DC.
Ref.: Cabrera, 1971a.

Erigeron andicola DC. f. *pleiocephalus* Vierh. = **Erigeron cinereus** Hook. & Arn.
Ref.: Cabrera, 1971a.

Erigeron apurensis (Kunth) Griseb. = **Conyza laevigata** (Rich.) Pruski

Erigeron artemisiifolius (Meyen & Walp.) Sch. Bip. = **Laennecia artemisiifolia** (Meyen & Walp.) G.L. Nesom
Ref.: Nesom, 1990b.

Erigeron araucanus Phil. = **Erigeron andicola** DC.
Ref.: Cabrera, 1971a.

Erigeron australis Phil. = **Aster glabrifolius** (DC.) Reiche
Ref.: Cabrera, 1971a.

Erigeron bilbaoanus (J. Rémy) Cabrera = **Conyza floribunda** Kunth
Ref.: Cabrera, 1978.

Erigeron blakei Cabrera = **Conyza blakei** (Cabrera) Cabrera
Ref.: Cabrera, 1974a.

Erigeron blanchetii Sch. Bip. ex Baker = **Apopyros corymbosus** (Hook. & Arn.) G.L. Nesom
Ref.: Nesom, 1994a.

Erigeron bonariensis L. = **Conyza bonariensis** (L.) Cronquist var. **bonariensis**
Ref.: Cabrera, 1978.

Erigeron bonariensis L. var. *angustifolius* Cabrera = **Conyza bonariensis** (L.) Cronquist var. **angustifolia** (Cabrera) Cabrera
Ref.: Cabrera, 1978.

Erigeron bonariensis L. var. *floribundum* (Kunth) Cuatrec. = **Conyza floribunda** Kunth
Ref.: Cabrera, 1978.

Erigeron bonariensis L. f. *glabrata* Speg. = **Conyza floribunda** Kunth
Ref.: Cabrera, 1978.

Erigeron bonariensis L. var. *leiothecus* Blake = **Conyza floribunda** Kunth
Ref.: Cabrera, 1978.

Erigeron bonariensis L. var. *microcephalus* Cabrera = **Conyza albida** Willd. ex Spreng.
Ref.: Ariza Espinar, 1982a.

Erigeron brittonianum Rusby = **Erigeron rosulatus** Wedd.
Ref.: Cabrera, 1978.

Erigeron cabrerae Solbrig = **Erigeron andicola** DC.
Ref.: Cabrera, 1971a.

Erigeron catarinensis Cabrera = **Erigeron maximus** (D. Don) DC.
Ref.: Solbrig, 1962.

Erigeron chilensis (Spreng.) Don ex Loudon = **Conyza primulifolia** (Lam.) Cuatrec. & Lourteig
Ref.: Lourteig & Cuatrecasas, 1985.

Erigeron ciliaris Phil. = **Erigeron andicola** DC.
Ref.: Cabrera, 1971a.

Erigeron cinereus Hook. & Arn.
Sin.: *Erigeron andicola* DC. f. *pleiocephalus* Vierh., *Erigeron dusenii* Vierh., *Erigeron dusenii* Vierh. f. *purpurascens* Vierh., *Erigeron dusenii* Vierh. f. *viridis* Vierh., *Erigeron poeppigii* DC.
Ref.: Cabrera, 1971a.
Hábito: Hierba.
Status: Nativa.
Elevación: 500-3000 m.
Prov.: CHU, ME, NE, RN, SC.
Paises limítrofes: CH.
Ejemplar examinado: *Cabrera 5869* (LP).

Erigeron diffusus Pers. = **Noticastrum diffusum** (Pers.) Cabrera
Ref.: Zardini, 1985.

Erigeron depilis Phil. = **Aster squamatus** (Spreng.) Hieron. var. **squamatus**
Ref.: Cabrera, 1978.

Erigeron dianthifolius Griseb. = **Hysterionica dianthifolia** (Griseb.) Cabrera var. **dianthifolia**
Ref.: Cabrera, 1946.

Erigeron dusenii Vierh. = **Erigeron cinereus** Hook. & Arn.
Ref.: Cabrera, 1971a.

Erigeron dusenii Vierh. f. *purpurascens* Vierh. = **Erigeron cinereus** Hook. & Arn.
Ref.: Cabrera, 1971a.

Erigeron dusenii Vierh. f. *viridis* Vierh. = **Erigeron cinereus** Hook. & Arn.
Ref.: Cabrera, 1971a.

Erigeron erianthus Speg. = **Erigeron leptopetalus** Phil.
Ref.: Cabrera, 1971a.

Erigeron fernandezii Phil. = **Erigeron myosotis** Pers.
Ref.: Cabrera, 1971a.

Erigeron filiformis Spreng. = **Hysterionica filiforme** (Spreng.) Cabrera
Ref.: Cabrera, 1946.

Erigeron floribundus (Kunth) Sch. Bip. = **Conyza floribunda** Kunth
Ref.: Cabrera, 1978.

Erigeron gardneri Cabrera = **Podocoma rivularis** (Gardner) G.L. Nesom
Ref.: Nesom, 1994b.

Erigeron gayanus J. Rémy var. *leptophyllus* Speg. = **Erigeron myosotis** Pers.
Ref.: Cabrera, 1971a.

Erigeron gilliesii (Hook. & Arn.) Cabrera
Sin.: *Aster albertii* Phil., *Aster gilliesii* Hook. & Arn., *Aster gayanus* DC., *Astradelphus chilensis* J. Rémy, *Erigeron pratensis* Phil., *Erigeron remyanus* Wedd., *Gusmania chilensis* J. Rémy
Ref.: Cabrera, 1971a.
Hábito: Hierba.
Status: Nativa.
Elevación: 500-2000 m.
Prov.: ME, NE, RN.
Paises limítrofes: CH.
Ejemplar examinado: *Cabrera 5961* (LP).

Erigeron glabrifolius DC. = **Aster glabrifolius** (DC.) Reiche
Ref.: Cabrera, 1971a.

Erigeron glaucifolius Kuntze = **Hysterionica glaucifolia** (Kuntze) Solbrig
Ref.: Solbrig, 1955.

Erigeron graminifolius Phil. = **Aster vahlii** (Gaudich.) Hook. & Arn. var. **vahlii**
Ref.: Cabrera, 1971a.

Erigeron hieracifolium Poir. = **Podocoma hieracifolia** (Poir.) Cass.
Ref.: Cabrera, 1963a.

Erigeron ibari Phil. = **Erigeron myosotis** Pers.
Ref.: Cabrera, 1971a.

Erigeron illapelinus Phil.
Ref.: Solbrig, 1955.
Hábito: Hierba.
Status: Nativa.
Elevación: ca. 3000 m.
Prov.: ME, SJ.
Paises limítrofes: CH.
Ejemplar examinado: *Kiesling y Sáenz 1363* (SI).

Erigeron imbricatus Vierh.
Ref.: Cabrera, 1971a.
Hábito: Hierba.
Status: Endémica.
Elevación: 500-1000 m.
Prov.: CHU, RN, SC
Ejemplar examinado: *Boelcke 4482* (LP).

Erigeron incertus (d'Urv.) Skottsb.
Sin.: *Erigeron sullivanii* Hook., *Hieracium incertum* d'Urv.
Ref.: Cabrera, 1971a.
Hábito: Hierba.
Status: Endémica.
Elevación: 0-600 m.
Prov.: TF.
Ejemplar citado: *Vallentin 3** (BM).

Erigeron lacarensis Phil. = **Erigeron myosotis** Pers.
Ref.: Cabrera, 1971a.

Erigeron laevigatus Rich. = **Conyza laevigata** (Rich.) Pruski
Ref.: Pruski, 1998.

Erigeron lanceolatus Wedd.
Sin.: *Erigeron lanceolatus* Wedd. var. *subacaulis* Wedd.
Ref.: Solbrig 1962; Cabrera, 1978.
Hábito: Hierba.
Status: Nativa.
Elevación: 0-3500 m.
Prov.: JU, SA, TU.
Paises limítrofes: BO.
Ejemplar examinado: *Fabris et al. 5903* (LP).

Erigeron lanceolatus Wedd. var. *lorentzianus* Griseb. = **Hysterionica pulchella** Cabrera
Ref.: Ariza Espinar, 1980a.

Erigeron lanceolatus Wedd. var. *subacaulis* Wedd. = **Erigeron lanceolatus** Wedd.
Ref.: Cabrera, 1978.

Erigeron larrainianus (J. Rémy) Cabrera = **Conyza larrainiana** (J. Rémy) Cabrera
Ref.: Cabrera, 1971a.

Erigeron lechleri Sch. Bip. = **Conyza lechleri** (Sch. Bip.) Cabrera
Ref.: Cabrera, 1971a.

Erigeron leiolepis Solbrig
Ref.: Solbrig, 1955.
Hábito: Hierba.
Status: Endémica.
Elevación: ca. 3000 m.
Prov.: ME.
Ejemplar examinado: *Boelcke 4118* (isotipo, LP).

Erigeron leptopetalus Phil.
Sin.: *Erigeron erianthus* Speg., *Erigeron myosotis* Pers. subsp. *skottsbergii* Vierh.
Ref.: Solbrig 1955, 1962; Cabrera, 1971a.
Hábito: Subarbusto.
Status: Nativa.
Elevación: 0-4000 m.
Prov.: CHU, ME, NE, RN, SC, SJ, TF.
Paises limítrofes: CH.
Ejemplar examinado: *Cabrera 6285* (LP).

Erigeron lorentzii (Griseb.) Cabrera = **Conyza lorentzii** Griseb.
Ref.: Cabrera, 1974a.

Erigeron maximus (D. Don) DC.
Sin.: *Aster maximum* Less., *Erigeron alpestre* Gardner, *Erigeron catarinensis* Cabrera, *Erigeron maximus* (D. Don) DC. var. *palustris* (Gardner) Baker, *Erigeron palustre* Gardner, *Erigeron scaberrimum* Gardner, *Erigeron schuechtii* Sch. Bip. var. *minor* Baker, *Erigeron sulcatum* DC., *Leptostelma maximum* D. Don
Ref.: Solbrig, 1962.
Hábito: Hierba.
Status: Nativa.
Elevación: 0-500 m.
Prov.: MI.
Paises limítrofes: BR.
Ejemplar examinado: *Guaglianone et al. 1155* (SI).

Erigeron maximus (D. Don) DC. var. *palustris* (Gardner) Baker = **Erigeron maximus** (D. Don) DC.
Ref.: Solbrig, 1962.

Erigeron mendocinum Greene = **Hysterionica jasionoides** Willd.
Ref.: Cabrera, 1946.

Erigeron meyeri Cabrera
Ref.: Cabrera, 1959c, 1974a; Solbrig, 1962.
Hábito: Hierba.
Status: Endémica.
Elevación: 0-500 m.
Prov.: CH, ER.
Ejemplar examinado: *Báez 48* (LP).

Erigeron monorchis Griseb. = **Conyza monorchis** (Griseb.) Cabrera
Ref.: Cabrera, 1974a.

Erigeron myosotis Pers.
Sin.: *Erigeron fernandezii* Phil., *Erigeron gayanus* J. Rémy var. *leptophyllus* Speg., *Erigeron ibari* Phil., *Erigeron lacarensis* Phil., *Erigeron myosotis* Pers. var. *elongatum* Sch. Bip., *Erigeron myosotis* Pers. subsp. *fuegiae* Vierh., *Erigeron myosotis* Pers. subsp. *magellanicus* (Sch. Bip.) Vierh., *Erigeron myosotis* Pers. subsp. *polymorphoides* Vierh., *Erigeron myosotis* Pers. subsp. *pseudomagellanicus* Vierh., *Erigeron myosotis* Pers. subsp. *pseudomagellanicus* f. *pluriceps* Vierh., *Erigeron myosotis* Pers. subsp. *pseudomagellanicus* f. *spithameus* Vierh., *Erigeron philippii* Sch. Bip. ex Wedd., *Erigeron philippii* Sch. Bip. ex Wedd. f. *densehirsutus* Vierh., *Erigeron philippii* Sch. Bip. ex Wedd. f. *sparsehirsutus* Vierh., *Erigeron philippii* Sch. Bip. ex Wedd. f. *tragopogonoides* Skottsb. ex Vierh., *Erigeron platylepis* Vierh., *Erigeron sullivanii* Hook. f. var. *magellanicum* Sch. Bip.
Ref.: Cabrera, 1971a.
Hábito: Hierba.
Status: Nativa.
Elevación: 0-1000 m.
Prov.: CHU, ME, NE, RN, SC, SJ, TF.
Paises limítrofes: CH.
Ejemplar examinado: *Ragonese 215* (LP).

Erigeron myosotis Pers. subsp. *fuegiae* Vierh. = **Erigeron myosotis** Pers.
Ref.: Cabrera, 1971a.

Erigeron myosotis Pers. var. *elongatum* Sch. Bip. = **Erigeron myosotis** Pers.
Ref.: Cabrera, 1971a.

Erigeron myosotis Pers. subsp. *magellanicus* (Sch. Bip.) Vierh. = **Erigeron myosotis** Pers.
Ref.: Cabrera, 1971a.

Erigeron myosotis Pers. subsp. *polymorphoides* Vierh. = **Erigeron myosotis** Pers.
Ref.: Cabrera, 1971a.

Erigeron myosotis Pers. subsp. *pseudomagellanicus* Vierh. = **Erigeron myosotis** Pers.
Ref.: Cabrera, 1971a.

Erigeron myosotis Pers. subsp. *pseudomagellanicus* Vierh. f. *pluriceps* Vierh. = **Erigeron myosotis** Pers.
Ref.: Cabrera, 1971a.

Erigeron myosotis Pers. subsp. *pseudomagellanicus* Vierh. f. *spithameus* Vierh. = **Erigeron myosotis** Pers.
Ref.: Cabrera, 1971a.

Erigeron myosotis Pers. subsp. *skottsbergii* Vierh. = **Erigeron leptopetalus** Phil.
Ref.: Cabrera, 1971a.

Erigeron notobellidastrum (Griseb.) Blake = **Podocoma notobellidastrum** (Griseb.) G.L. Nesom
Ref.: Nesom, 1994b.

Erigeron palustre Gardner = **Erigeron maximus** (D. Don) DC.
Ref.: Solbrig, 1962.

Erigeron pampeanus Parodi = **Conyza pampeana** (Parodi) Cabrera
Ref.: Cabrera, 1963a, 1974a.

Erigeron patagonicus Phil.
Ref.: Cabrera, 1971a.
Hábito: Hierba.
Status: Nativa.
Elevación: 0-500.
Prov.: CHU, NE, SC, TF.
Paises limítrofes: CH.
Ejemplar examinado: *Boelcke 11406* (LP).

Erigeron philippii Sch. Bip. ex Wedd. = **Erigeron myosotis** Pers.
Ref.: Cabrera, 1971a.

Erigeron philippii Sch. Bip. ex Wedd. f. *densehirsutus* Vierh. = **Erigeron myosotis** Pers.
Ref.: Cabrera, 1971a.

Erigeron philippii Sch. Bip. ex Wedd. f. *sparsehirsutus* Vierh. = **Erigeron myosotis** Pers.
Ref.: Cabrera, 1971a.

Erigeron philippii Sch. Bip. ex Wedd. f. *tragopogonoides* Skottsb. ex Vierh. = **Erigeron myosotis** Pers.
Ref.: Cabrera, 1971a.

Erigeron pinifolium Poir. = **Hysterionica pinifolia** (Poir.) Baker
Ref.: Cabrera, 1946.

Erigeron platensis Speg. = **Conyza serrana** Cabrera
Ref.: Cabrera, 1978.

Erigeron platylepis Vierh. = **Erigeron myosotis** Pers.
Ref.: Cabrera, 1971a.

Erigeron poeppigii DC. = **Erigeron cinereus** Hook. & Arn.
Ref.: Cabrera, 1971a.

Erigeron pratensis Phil. = **Erigeron gilliesii** (Hook. & Arn.) Cabrera
Ref.: Cabrera, 1971a.

Erigeron pugae Phil. = **Aster vahli** (Gaudich.) Hook. & Arn. var. **tenuifolius** (Phil) Cabrera
Ref.: Cabrera, 1971a.

Erigeron pulcher Phil.
Ref.: Hauman, 1918.
Hábito: Hierba.
Status: Nativa.
Elevación: 2000-3500 m.
Prov.: ME.
Paises limítrofes: CH.
Ejemplar examinado: *Boelcke 9813* (LP).

Erigeron pulvinatus Wedd. = **Erigeron rosulatus** Wedd.
Ref.: Cabrera, 1978.

Erigeron regnelli Sch. Bip., nom. nud. = **Aster regnelli** Baker
Ref.: Baker, 1882.

Erigeron remyanus Wedd. = **Erigeron gilliesii** (Hook. & Arn.) Cabrera
Ref.: Cabrera, 1971a.

Erigeron rosulatus Wedd.
Sin.: *Erigeron pulvinatus* Wedd., *Erigeron brittonianum* Rusby
Ref.: Cabrera, 1978.
Hábito: Hierba.
Status: Nativa.
Elevación: 4000-4500 m.
Prov.: JU.
Paises limítrofes: BO, CH.
Ejemplar examinado: *Cabrera 17558* (LP).

Erigeron scaberrimum Gardner = **Erigeron maximus** (D. Don) DC.
Ref.: Solbrig, 1962.

Erigeron schnackii Solbrig
Ref.: Cabrera, 1971a.
Hábito: Hierba.
Status: Endémica.
Elevación: 500-2000 m.
Prov.: CHU, NE, RN.
Ejemplar examinado: *Fabris 2221* (LP).

Erigeron schuechtii Sch. Bip. var. *minor* Baker = **Erigeron maximus** (D. Don) DC.
Ref.: Solbrig, 1962.

Erigeron scorzoneraefolium J. Rémy = **Aster glabrifolius** (DC.) Reiche
Ref.: Cabrera, 1971a.

Erigeron semiamplexicaule Meyen = **Aster squamatus** (Spreng.) Hieron. var. **squamatus**
Ref.: Cabrera, 1978.

Erigeron seneciiformis Blake = **Erigeron tweediei** Hook. & Arn.
Ref.: Cabrera, 1974a.

Erigeron senecioides Wedd. = **Laennecia artemisiifolia** (Meyen & Walp.) G.L. Nesom
Ref.: Nesom, 1990b.

Erigeron spathulatus Vahl = **Conyza laevigata** (Rich.) Pruski

Erigeron spiciformis Griseb. = **Conyza spiciformis** (Griseb.) Zardini
Ref.: Cabrera, 1978.

Erigeron sulcatum DC. = **Erigeron maximus** (D. Don) DC.
Ref.: Solbrig, 1962.

Erigeron sullivanii Hook. f. = **Erigeron incertus** (d'Urv.) Skottsb.
Ref.: Cabrera, 1971a.

Erigeron sullivanii Hook. f. var. *magellanicum* Sch. Bip. = **Erigeron myosotis** Pers.
Ref.: Cabrera, 1971a.

Erigeron tridactylum DC. = **Microgynella trifurcata** (Less.) Grau
Ref.: Grau, 1975.

Erigeron tucumanensis Cabrera
Ref.: Cabrera, 1959c; Solbrig, 1962.
Hábito: Hierba.
Status: Endémica.
Elevación: ca. 2500 m.
Prov.: TU.
Ejemplar examinado: *Venturi 4745* (holotipo, LP).

Erigeron tunariensis Kuntze = **Conyza tunariensis** (Kuntze) Zardini
Ref.: Cabrera, 1978.

Erigeron tweediei Hook. & Arn.
Sin.: *Erigeron seneciiformis* Blake, *Haplopappus tweediei* (Hook. & Arn.) Malme, *Leucopsis tweediei* (Hook. & Arn.) Baker
Ref.: Solbrig, 1962; Cabrera, 1974a.
Hábito: Hierba.
Status: Nativa.
Elevación: 0-500 m.
Prov.: CH, COR, ER, MI.
Paises limítrofes: BO, BR, PA, UR.
Ejemplar examinado: *Burkart 1065* (SI).

Erigeron vahlii Gaudich. = **Aster vahlii** (Gaudich.) Hook. & Arn. var. **vahlii**
Ref.: Cabrera, 1971a.

Erigeron vahlii Gaudich. var. *robusta* Albov = **Aster vahlii** (Gaudich.) Hook. & Arn. var. **vahlii**
Ref.: Cabrera, 1971a.

Ethulia bidentis L. = **Flaveria bidentis** (L.) Kuntze
Ref.: Powell, 1978; Petenatti & Ariza Espinar, 1997.

Eupatorium L. Eupatorieae.

Número de especies: 82, 10 especies endémicas y 4 variedades endémicas.

Eupatorium achillea Chodat = **Eupatorium multicrenulatum** Sch. Bip. ex Baker
Ref.: Cabrera, 1996.

Eupatorium affine Hook. & Arn., p.p. = **Eupatorium ivifolium** L.
Ref.: Cabrera & Vittet, 1954; Cabrera, 1974a.

Eupatorium affine Hook. & Arn., p.p. = **Eupatorium squarroso-ramosum** Hieron.
Ref.: Cabrera & Vittet, 1954; Cabrera, 1974a.

Eupatorium alternifolium Sch. Bip. ex Baker = **Eupatorium lanigerum** Hook. & Arn. var. **longicuneatum** B.L. Rob.
Ref.: Robinson, 1933; Cabrera & Vittet, 1954; Cabrera, 1996.

Eupatorium alternifolium Sch. Bip. ex Baker var. *asperum* Hassl. = **Eupatorium lanigerum** Hook. & Arn. var. **lanigerum**
Ref.: Cabrera, 1996.

Eupatorium alternifolium Sch. Bip. ex Baker var. *hispidulum* Hassl. = **Eupatorium lanigerum** Hook. & Arn. var. **lanigerum**
Ref.: Cabrera, 1996.

Eupatorium alternifolium Sch. Bip. ex Baker var. *vernoniopsis* Hassl. = **Eupatorium lanigerum** Hook. & Arn. var. **lanigerum**
Ref.: Robinson, 1933; Cabrera & Vittet, 1954,1963; Ariza Espinar, 1994; Cabrera, 1996.

Eupatorium arachnoideum Legname
Sin.: *Critonia arachnoidea* (Legname) R.M. King & H. Rob.
Ref.: King & Robinson, 1971a; Cabrera, 1978; Cabrera & Freire, 1997.
Hábito: Árbol.
Status: Endémica.
Elevación: 1000-1500 m.
Prov.: JU.
Ejemplar examinado: *Legname y Cuezzo 8584* (isotipo, LP).

Eupatorium arechavaletae Baker = **Vernonia echioides** Less.
Ref.: Cabrera, 1944.

Eupatorium argentinum Ariza
Sin.: *Eupatorium prasiifolium* Griseb., *Fleischmannia prasiifolia* (Griseb.) R.M. King & H. Rob.
Ref.: King & Robinson, 1970b; Ariza Espinar, 1994; Cabrera, 1996; Cabrera & Freire, 1997.
Hábito: Subarbusto.
Status: Nativa.
Elevación: 500-2000 m.
Prov.: CA, CH, CO, MI, JU, SA, SL, TU.
Paises limítrofes: BO, PA.
Ejemplar examinado: *Venturi 4132* (LP).

Eupatorium arnottianum Griseb.
Sin.: *Chromolaena arnottiana* (Griseb.) R.M. King & H. Rob.
Ref.: Cabrera & Vittet, 1954; King & Robinson, 1970c; Cabrera, 1974a, 1978; Ariza Espinar, 1994; Cabrera & Freire, 1997.
Hábito: Subarbusto.
Status: Nativa.
Elevación: 1000-3000 m.
Prov.: CA, CH, CO, COR, ER, JU, LR, SA, SE, SF, SL, TU.
Paises limítrofes: BO.
Ejemplar examinado: *Cabrera 13876* (LP).

Eupatorium arnottii Baker
Sin.: *Austrobrickellia arnottii* (Baker) R.M. King & H. Rob., *Eupatorium tenuiflorum* (Griseb.) Hieron., *Mikania scandens* (L.) Willd. var. β Hook. & Arn., *Mikania tenuiflora* Griseb.
Ref.: Cabrera & Vittet, 1954; King & Robinson, 1972i; Cabrera, 1978, 1996; Ariza Espinar, 1994; Cabrera & Freire, 1997.
Hábito: Arbusto.
Status: Nativa.
Elevación: 0-500 m.
Prov.: CA, CH, CO, ER, JU, LR, SA, SL, TU.
Paises limítrofes: PA.
Ejemplar examinado: *Cabrera 3008* (LP).

Eupatorium artemisiifolium Griseb.
Sin.: *Gyptis artemisiifolia* (Griseb.) R.M. King & H. Rob.
Ref.: Cabrera & Vittet, 1954; King & Robinson, 1971i; Cabrera, 1974a; Ariza Espinar, 1994; Cabrera & Freire, 1997.
Hábito: Subarbusto.
Status: Endémica.
Elevación: 0-1000 m.
Prov.: BA, CO, ER.
Ejemplar examinado: *Escalante 4* (LP).

Eupatorium ascendens Sch. Bip. ex Baker = **Eupatorium squarrulosum** Hook. & Arn.
Ref.: Cabrera & Vittet, 1954; Cabrera, 1989, 1996.

Eupatorium ascendens Sch. Bip. ex Baker var. *paucisetosum* B.L. Rob. = **Eupatorium squarrulosum** Hook. & Arn.
Ref.: Cabrera & Vittet, 1954; Cabrera, 1974a.

Eupatorium asclepiadeum DC. = **Eupatorium bupleurifolium** DC.
Ref.: Cabrera & Vittet, 1954.

Eupatorium axilliflorum Griseb. = **Ophryosporus axilliflorum** (Griseb.) Hieron.
Ref.: Cabrera & Vittet, 1954; Ariza Espinar, 1994.

Eupatorium azangaroënse Sch. Bip. ex Wedd.
Sin.: *Ageratina azangaroënse* (Sch. Bip. ex Wedd.) R.M. King & H. Rob., *Eupatorium prasiifolium* Griseb. var. *glanduliferum* R.E. Fr.
Ref.: Cabrera & Vittet, 1954; King & Robinson, 1970a; Cabrera, 1978; Cabrera & Freire, 1997.
Hábito: Subarbusto.
Status: Nativa.
Elevación: 3500-4500 m.
Prov.: JU, SA.
Paises limítrofes: BO.
Ejemplar examinado: *Cabrera 9409* (LP).

Eupatorium bacleanum DC. = **Eupatorium commersonii** (Cass.) Hieron.
Ref.: Cabrera & Vittet, 1954; Ariza Espinar, 1994.

Eupatorium balansae Hieron.
Sin.: *Bejaranoa balansae* (Hieron.) R.M. King & H. Rob., *Eupatorium balansae* Hieron. var. *menthoides* Chodat, *Eupatorium balansae* Hieron. var. *reticulatum* (Chodat) Chodat, *Eupatorium balansae* Hieron. f. *foliosum* Chodat, *Eupatorium bracteanum* Gardner var. *reticulatum* Chodat
Ref.: Cabrera & Vittet, 1954; King & Robinson, 1978a; Cabrera, 1996; Cabrera & Freire, 1997.
Hábito: Arbusto.
Status: Nativa.
Elevación: 0-500 m.
Prov.: FO.
Paises limítrofes: PA.
Ejemplar examinado: *Krapovickas y Cristóbal 46408* (CTES).

Eupatorium balansae Hieron. var. *menthoides* Chodat = **Eupatorium balansae** Hieron.
Ref.: Cabrera, 1996.

Eupatorium balansae Hieron. var. *reticulatum* (Chodat) Chodat = **Eupatorium balansae** Hieron.
Ref.: Cabrera, 1996.

Eupatorium balansae Hieron. f. *foliosum* Chodat = **Eupatorium balansae** Hieron.
Ref.: Cabrera, 1996.

Eupatorium bartsiifolium DC. = **Eupatorium subhastatum** Hook. & Arn.
Ref.: Cabrera & Vittet, 1954; Cabrera, 1989.

Eupatorium betonicaeforme (DC.) Baker
Sin.: *Conoclinium betonicaeforme* DC., *Barrosoa betononicaeformis* (DC.) R.M. King & H. Rob., *Eupatorium candolleanum* Hook. & Arn. p.max.p.
Ref.: Cabrera & Vittet, 1954; King & Robinson, 1971j; Cabrera, 1989; Cabrera & Freire, 1997.
Hábito: Hierba.
Status: Nativa.
Elevación: 0-1000 m.
Prov.: BA, ER, FO, SA, TU.
Paises limítrofes: BR, UR.
Ejemplar examinado: *Reitz y Klein 10724* (LP).

Eupatorium betonicaeforme (DC.) Baker f. *alternifolium* Hicken = **Eupatorium hickenii** Cabrera & Vittet
Ref.: Cabrera & Vittet, 1954.

Eupatorium blumenavii Hieron.
Sin.: *Macropodina blumenavii* (Hieron.) R.M. King & H. Rob.
Ref.: Cabrera & Vittet, 1954, 1963; King & Robinson, 1972a; Cabrera, 1996; Cabrera & Freire, 1997.
Hábito: Subarbusto.
Status: Nativa.
Prov.: MI.
Elevación: 0-500 m.
Paises limítrofes: BR, PA.
Ejemplar examinado: *Ekman 1127* (LP).

Eupatorium bracteanum Gardner var. *reticulatum* Chodat = **Eupatorium balansae** Hieron.
Ref.: Cabrera, 1996.

Eupatorium buniifolium Hook. & Arn. var. **buniifolium**
Sin.: *Acanthostyles buniifolius* (Hook. & Arn.) R.M. King & H. Rob., *Eupatorium buniifolium* Hook. & Arn. var. *bakerii* Kuntze, *Eupatorium buniifolium* Hook. & Arn. var. *hieronymi* Kuntze, *Eupatorium crithmifolium* Griseb., *Eupatorium pinnatifidum* DC., *Eupatorium pinnatifidum* DC. var. *virgata* (Hook. & Arn.) Baker, *Eupatorium virgatum* D. Don. ex Hook. & Arn.
Ref.: Cabrera, 1963a, 1974a, 1978; King & Robinson, 1971c; Ariza Espinar, 1994; Cabrera & Freire, 1997.
Hábito: Arbusto.
Status: Nativa.
Elevación: 0-2000 m.
Prov.: BA, CA, CO, ER, JU, LR, ME, SA, SL, TU.
Paises limítrofes: BO, BR, UR.
Ejemplar examinado: *Cabrera 174* (LP).

Eupatorium buniifolium Hook. & Arn. var. *bakerii* Kuntze = **Eupatorium buniifolium** Hook. & Arn. var. **buniifolium**
Ref.: Ariza Espinar, 1994.

Eupatorium buniifolium Hook. & Arn. var. *hieronymi* Kuntze = **Eupatorium buniifolium** Hook. & Arn. var. **buniifolium**
Ref.: Cabrera & Vittet, 1954; Ariza Espinar, 1994.

Eupatorium buniifolium Hook. & Arn. var. **saucechicoënse** (Hieron.) Ariza
Sin.: *Acanthostyles saucechicoënse* (Hieron.) R.M. King & H. Rob., *Eupatorium saucechicoënse* Hieron.
Ref.: King & Robinson, 1971c; Ariza Espinar, 1994; Cabrera & Freire, 1997.
Hábito: Arbusto.
Status: Endémica.
Elevación: 0-500 m.
Prov.: BA, RN.
Ejemplar examinado: *Anderson 2043* (CORD).

Eupatorium bupleurifolium DC.
Sin.: *Campovassouria bupleurifolia* (DC.) R.M. King & H. Rob., *Campovassouria cruciata* (Vell.) R.M. King & H. Rob., *Chrysocoma cruciata* Vell., *Eupatorium asclepiadeum* DC., *Eupatorium bupleurifolium* DC. var. *asclepiadeum* (DC.) Baker, *Eupatorium bupleurifolium* DC. var. *ensifolium* (Griseb.) Hieron., *Eupatorium bupleurifolium* DC. var. *linifolium* (DC.) Baker, *Eupatorium cruciatum* (Vell.) Ariza, *Eupatorium ensifolium* Griseb., *Eupatorium graminifolium* Chodat, *Eupatorium linifolium* DC.
Ref.: Cabrera & Vittet, 1954; King & Robinson, 1971e; Cabrera 1974a, 1978, 1989, 1996; Ariza Espinar, 1994; Cabrera & Freire, 1997.
Hábito: Arbusto.
Status: Nativa.
Elevación: 0-2000 m.
Prov.: BA, CA, CH, COR, ER, JU, MI, SA, TU.
Paises limítrofes: BO, BR, PA, UR.
Ejemplar examinado: *Cabrera 4709* (LP).

Eupatorium bupleurifolium DC. var. *asclepiadeum* (DC.) Baker = **Eupatorium bupleurifolium** DC.
Ref.: Cabrera & Vittet, 1954; Cabrera 1989.

Eupatorium bupleurifolium DC. var. *ensifolium* (Griseb.) Hieron. = **Eupatorium bupleurifolium** DC.
Ref.: Cabrera & Vittet, 1954; Ariza Espinar, 1994.

Eupatorium bupleurifolium DC. var. *linifolium* (DC.) Baker = **Eupatorium bupleurifolium** DC.
Ref.: Cabrera & Vittet, 1954; Ariza Espinar, 1994.

Eupatorium burchellii Baker
Sin.: *Campuloclinium burchellii* (Baker) R.M. King & H. Rob.
Ref.: Cabrera & Vittet, 1954; King & Robinson, 1972e; Cabrera, 1996; Cabrera & Freire, 1997.
Hábito: Hierba.
Status: Nativa.

Elevación: 0-500 m.
Prov.: COR, MI.
Paises limítrofes: BR, PA.
Ejemplar examinado: *Rodríguez 179* (LP).

Eupatorium caaguazuense Hieron.
Sin.: *Chromolaena caaguazuensis* (Hieron.) R.M. King & H. Rob., *Eupatorium caaguazuense* Hieron. var. *crassifolium* Chodat, *Eupatorium caaguazuense* Hieron. var. *hirsutum* Hassl.
Ref.: Cabrera & Vittet, 1954; King & Robinson, 1970c; Cabrera, 1996; Cabrera & Freire, 1997.
Hábito: Subarbusto.
Status: Nativa.
Prov.: MI.
Elevación: 0-500 m.
Paises limítrofes: BR, PA.
Ejemplar examinado: *Rodríguez 56* (LP).

Eupatorium caaguazuense Hieron. var. *crassifolium* Chodat = **Eupatorium caaguazuense** Hieron.
Ref.: Cabrera, 1996.

Eupatorium caaguazuense Hieron. var. *hirsutum* Hassl. = **Eupatorium caaguazuense** Hieron.
Ref.: Cabrera, 1996.

Eupatorium caaguazuense Hieron. var. *nervosum* Chodat = **Eupatorium squarrulosum** Hook. & Arn.
Ref.: Cabrera, 1996.

Eupatorium cabrerae B.L. Rob.
Sin.: *Barrosoa cabrerae* (B.L. Rob.) R.M. King & H. Rob.
Ref.: Robinson, 1930b; King & Robinson, 1971j; Cabrera & Freire, 1997.
Hábito: Hierba.
Status: Endémica.
Elevación: 0-500 m.
Prov.: BA, ER.
Ejemplar examinado: *Cabrera 757* (holotipo, LP).

Eupatorium callilepis Baker var. *oligocephalum* Griseb. = **Eupatorium paucicapitulatum** Hieron.
Ref.: Cabrera & Vittet, 1954.

Eupatorium calycinum Sch. Bip. ex Baker = **Eupatorium calyculatum** Hook. & Arn.
Ref.: Cabrera, 1989.

Eupatorium calyculatum Hook. & Arn.
Sin.: *Disynaphia calyculata* (Hook. & Arn.) R.M. King & H. Rob., *Disynaphia montevidensis* DC., *Eupatorium calycinum* Sch. Bip. ex Baker, *Stevia calycina* DC.
Ref.: King & Robinson, 1971f, Cabrera, 1974a, 1989, Cabrera & Freire, 1997.
Hábito: Subarbusto.
Status: Nativa.
Elevación: 0-500 m.
Prov.: ER.
Paises limítrofes: BR, UR.
Ejemplar examinado: *Schulz 540* (LIL).

Eupatorium candolleanum Hook. & Arn., p.min.p.
Sin.: *Barrosoa candolleana* (Hook. & Arn.) R.M. King & H. Rob., *Eupatorium candolleanum* Hook. & Arn. var. *lancifolium* Baker, *Eupatorium candolleanum* Hook. & Arn. var. *paranensis* Baker, *Eupatorium palustre* (DC.) Baker var. *guaraniticum* Chodat, *Eupatorium palustre* (DC.) Baker var. *verbenaceum* Chodat.
Ref.: Cabrera & Vittet, 1954; King & Robinson, 1971j; Ariza Espinar, 1994; Cabrera, 1974a, 1996; Cabrera & Freire, 1997.
Hábito: Hierba.
Status: Nativa.
Elevación: 0-1000 m.
Prov.: BA, CH, CO, COR, ER, FO, MI, SF.
Paises limítrofes: BO, BR, PA, UR.
Ejemplar examinado: *Burkart 7733* (LP).

Eupatorium candolleanum Hook. & Arn., p.max.p. = **Eupatorium betonicaeforme** (DC.) Baker
Ref.: Cabrera & Vittet, 1954; Cabrera, 1989.

Eupatorium candolleanum Hook. & Arn. var. *lancifolium* Baker = **Eupatorium candolleanum** Hook. & Arn. p.min.p.
Ref.: Cabrera & Vittet, 1954.

Eupatorium candolleanum Hook. & Arn. var. *paranensis* Baker = **Eupatorium candolleanum** Hook. & Arn. p.min.p.
Ref.: Cabrera & Vittet, 1954.

Eupatorium ceratophyllum Hook. & Arn.
Ref.: Cabrera & Vittet, 1954; Cabrera, 1974a; Ariza Espinar, 1994; Cabrera & Freire, 1997.
Hábito: Arbusto.
Status: Nativa.
Elevación: 0-1000 m.
Prov.: CH, CO, ER, SF.
Paises limítrofes: UR.
Ejemplar examinado: *Schulz 94* (LP).

Eupatorium chilense Molina = **Flaveria bidentis** (L.) Kuntze
Ref.: Powell, 1978.

Eupatorium christieanum Baker
Sin.: *Chromolaena christieana* (Baker) R.M. King & H. Rob., *Eupatorium laevigatulum* B.L. Rob.
Ref.: Cabrera & Vittet, 1954, King & Robinson, 1970c; Cabrera, 1974a, 1978, 1996; Cabrera & Freire, 1997.
Hábito: Subarbusto.
Status: Nativa.
Elevación: 0-1000 m.
Prov.: CH, COR, ER, FO, JU, MI, SA, SF.
Paises limítrofes: BR, PA.
Ejemplar examinado: *Krapovickas 1213* (CTES).

Eupatorium ciliatum Hook. & Arn., hom. illeg. = **Eupatorium hookerianum** Griseb.
Ref.: Cabrera & Vittet, 1954; Cabrera, 1978; Ariza Espinar, 1994.

Eupatorium clavulatum Griseb. = **Ophryosporus piquerioides** (DC.) Benth. ex Baker
Ref.: Cabrera & Vittet, 1954.

Eupatorium clematideum Griseb.
Sin.: *Eupatorium urticifolium* auct. non L., *Eupatorium urticifolium* L. f. var. *clematideum* (Griseb.) Hieron. ex Kuntze, *Eupatorium urticifolium* L. f. var. *nanum* Hieron. ex Kuntze, *Praxelis clematidea* (Griseb.) R.M. King & H. Rob.
Ref.: Cabrera & Vittet, 1954; King & Robinson, 1970e; Ariza Espinar, 1994; Cabrera, 1974a, 1978, 1996; Cabrera & Freire, 1997.
Hábito: Hierba.
Status: Nativa.
Elevación: 0-1500 m.
Prov.: CA, CH, CO, COR, ER, FO, JU, MI, SA, SE, SF, SL, TU.
Paises limítrofes: BO, BR, PA.
Ejemplar examinado: *Maldonado 862* (LP).

Eupatorium cochabambense Hieron. = **Eupatorium connivens** Rusby
Ref.: Cabrera, 1978.

Eupatorium commersonii (Cass.) Hieron.
Sin.: *Gyptis commersonii* Cass., *Eupatorium bacleanum* DC., *Eupatorium commersonii* (Cass.) Hieron. var. *dentata* Speg., *Eupatorium commersonii* (Cass.) Hieron. var. *pinnata* Speg.
Ref.: Cabrera & Vittet, 1954; King & Robinson, 1971i; Cabrera, 1974a; Ariza Espinar, 1994; Cabrera & Freire, 1997.
Hábito: Hierba.
Status: Nativa.
Elevación: 0-500 m.
Prov.: BA, COR, ER, MI, SE, SF.
Paises limítrofes: UR.
Ejemplar examinado: *Cabrera 5446* (LP).

Eupatorium commersonii (Cass.) Hieron. var. *dentata* Speg. = **Eupatorium commersonii** (Cass.) Hieron.
Ref.: Cabrera & Vittet, 1954.

Eupatorium commersonii (Cass.) Hieron. var. *pinnata* Speg. = **Eupatorium commersonii** (Cass.) Hieron.
Ref.: Cabrera & Vittet, 1954.

Eupatorium comptoniifolium DC. = **Eupatorium serratum** Spreng.
Ref.: Cabrera 1989.

Eupatorium confertum Gardner = **Eupatorium serratum** Spreng.
Ref.: Cabrera & Vittet, 1954.

Eupatorium congestum Hook. & Arn. = **Eupatorium squarrulosum** Hook. & Arn.
Ref.: Cabrera & Vittet, 1954; Cabrera, 1989, 1996.

Eupatorium congestum Hook. & Arn. var. *hirsutum* (Hook. & Arn.) Cabrera = **Eupatorium hirsutum** Hook. & Arn.
Ref.: Cabrera, 1963a.

Eupatorium congestum Hook. & Arn. var. *truncatum* Hassl. = **Eupatorium hirsutum** Hook. & Arn.
Ref.: Cabrera, 1996.

Eupatorium connivens Rusby
Sin.: *Chromolaena connivens* (Rusby) R.M. King & H. Rob., *Eupatorium cochabambense* Hieron.
Ref.: King & Robinson, 1970c; Cabrera, 1978; Cabrera & Freire, 1997.
Hábito: Arbusto.
Status: Nativa.
Elevación: ca. 1500 m.
Prov.: JU.
Paises limítrofes: BO.
Ejemplar examinado: *Cabrera 21590* (LP).

Eupatorium conoclinanthium Hieron.
Ref.: Hieronymus, 1908; Cabrera & Freire, 1997.
Hábito: Subarbusto.
Status: Nativa.
Elevación: ca. 2000 m.
Prov.: Probablemente JU.
Paises limítrofes: BO.
Ejemplar examinado: *Fiebrig 3152* (foto del sintipo, LP).

Eupatorium conyzoides Mill. = **Eupatorium odoratum** L.
Ref.: Cabrera, 1978.

Eupatorium conyzoides Griseb., p.p. = **Eupatorium laevigatum** Lam. var. **submembranaceum** Hieron.
Ref.: Cabrera & Vittet, 1954.

Eupatorium conyzoides Griseb., p.p. = **Eupatorium hookerianum** Griseb.
Ref.: Cabrera & Vittet, 1954.

Eupatorium conyzoides Vahl = **Eupatorium odoratum** L.
Ref.: Cabrera & Vittet, 1954.

Eupatorium conyzoides Vahl var. *affine* (Hook. & Arn.) Baker = **Eupatorium ivifolium** L.
Ref.: Cabrera & Vittet, 1954; Cabrera, 1974a.

Eupatorium conyzoides Vahl var. *ciliatum* (Hook. & Arn.) Hieron. = **Eupatorium hookerianum** Griseb.
Ref.: Cabrera & Vittet, 1954; Cabrera, 1978.

[Eupatorium conyzoides Vahl var. extensum Gardner ex Griseb.]
Ref.: Cabrera & Vittet, 1954.
Nota: Variedad excluida de la flora argentina.

Eupatorium conyzoides Vahl var. *foliatum* Sch. Bip. ex Baker = **Eupatorium pedunculosum** Hook. & Arn.
Ref.: Cabrera, 1989.

[Eupatorium conyzoides Vahl var. maximiliani Baker]
Ref. Cabrera & Vittet, 1954.
Nota: Taxón dudoso. Probablemente una forma de *Eupatorium odoratum* L.

Eupatorium conyzoides Vahl var. *paucidentatum* Baker = **Eupatorium odoratum** L.
Ref.: Cabrera & Freire, 1997.

[Eupatorium conyzoides Vahl var. pauciflora Baker]
Ref.: Cabrera & Vittet, 1954.
Nota: Taxón dudoso. Probablemente una forma de *Eupatorium odoratum* L.

Eupatorium conyzoides Vahl var. *scaberulum* Hassl. = **Eupatorium odoratum** L.
Ref.: Cabrera, 1996.

Eupatorium conyzoides Vahl var. *tunariense* Hieron. = **Eupatorium tunariense** (Hieron.) B.L. Rob.
Ref.: Cabrera, 1978.

Eupatorium crassipes Hieron. = **Eupatorium lanigerum** Hook. & Arn. var. **crassipes** (Hieron.) B.L. Rob.
Ref.: Robinson, 1933; Cabrera & Vittet, 1954; Ariza Espinar, 1994.

Eupatorium crenulatum (Spreng.) Hieron., hom. illeg. = **Eupatorium polystachyum** DC.
Ref.: Cabrera & Vittet, 1954; Cabrera, 1989, 1996.

Eupatorium crenulatum (Spreng.) Hieron. var. *tucumanense* Hieron. = **Eupatorium polystachyum** DC.
Ref.: Cabrera & Vittet, 1954; Cabrera, 1989.

Eupatorium crenulatum (Spreng.) Hieron. var. *xylophylloides* (DC.) Hicken = **Eupatorium tremulum** Hook. & Arn.
Ref.: Cabrera & Vittet, 1954; Cabrera, 1989.

Eupatorium erythmifolium Griseb. = **Eupatorium buniifolium** Hook. & Arn. var. **buniifolium**
Ref.: Cabrera, 1954; Ariza Espinar, 1994.

Eupatorium cruciatum (Vell.) Ariza = **Eupatorium bupleurifolium** DC.
Ref.: Cabrera & Freire, 1997.

Eupatorium dejectum B.L. Rob. = **Eupatorium tacaquirense** (Hieron.) B.L. Rob.
Ref.: Cabrera & Vittet, 1954.

Eupatorium dendroides Spreng. = **Eupatorium polystachyum** DC.
Ref.: Cabrera, 1989.

Eupatorium dendroides Baker var. *xylophylloides* (DC.) Baker = **Eupatorium tremulum** Hook. & Arn.
Ref.: Cabrera & Vittet, 1954; Cabrera, 1989.

Eupatorium densiflorum Morong = **Eupatorium orbignyanum** Klatt
Ref.: Cabrera, 1996.

Eupatorium denudatum Chodat = **Eupatorium macrocephalum** Less.
Ref.: Cabrera, 1996.

Eupatorium didymum Klatt var. **glandulitectum** B.L. Rob.
Ref.: Cabrera & Vittet, 1954; Cabrera, 1978; Cabrera & Freire, 1997.
Hábito: Arbusto.
Status: Endémica.
Elevación: 1500-2000 m.
Prov.: JU, TU.
Ejemplar examinado: *Cabrera et al. 24080* (LP).

Eupatorium diffusum Vahl = **Brickellia diffusa** (Vahl) Gray
Ref.: Cabrera, 1978.

Eupatorium dissolvens Baker
Sin.: *Fleischmannia dissolvens* (Baker) R.M. King & H. Rob.
Ref.: Cabrera & Vittet, 1954; King & Robinson, 1970b; Cabrera, 1974; Cabrera & Freire, 1997.
Hábito: Subarbusto.
Status: Endémica.
Elevación: 0-500 m.
Prov.: CH, ER.
Ejemplar examinado: *Cabrera 6487* (LP).

Eupatorium donianum Hook. & Arn. = **Eupatorium macrocephalum** Less.
Ref.: Cabrera & Vittet, 1954; Ariza Espinar, 1994;

Eupatorium dodoneifolium Hook. & Arn. = **Tessaria dodoneifolia** (Hook. & Arn.) Cabrera
Ref.: Cabrera, 1939, 1974a, 1978.

Eupatorium ellipticum Hook. & Arn.
Sin.: *Chromolaena elliptica* (Hook. & Arn.) R.M. King & H. Rob., *Eupatorium rhinantaceum* DC. var. *latisquamulosum* Hieron.
Ref.: Cabrera & Vittet, 1954; King & Robinson, 1970c; Cabrera, 1996; Cabrera & Freire, 1997.
Hábito: Subarbusto.
Status: Nativa.
Elevación: 0-1000 m.
Prov.: COR, ER, MI.
Países limítrofes: BR, PA.
Ejemplar examinado: *Spegazzini 13707* (LP).

Eupatorium elongatum Hook. & Arn. = **Eupatorium oblongifolium** (Spreng.) Baker
Ref.: Cabrera & Vittet, 1954; Cabrera, 1996.

Eupatorium ensifolium Griseb. = **Eupatorium bupleurifolium** DC.
Ref.: Cabrera & Vittet, 1954; Ariza Espinar, 1994.

Eupatorium entreriense Hieron. = **Eupatorium inulifolium** Kunth
Ref.: Cabrera & Vittet, 1954; Cabrera, 1989; Ariza Espinar, 1994.

Eupatorium erigeroides DC. = **Eupatorium tweedianum** Hook. & Arn.
Ref.: Cabrera & Vittet, 1963.

Eupatorium erodiifolium DC. = **Eupatorium tanacetifolium** Gillies ex Hook. & Arn.
Ref.: Cabrera & Vittet, 1954; Cabrera, 1989; Ariza Espinar, 1994.

Eupatorium erodiifolium DC. var. *obtusilobum* Hieron. = **Eupatorium tanacetifolium** Gillies ex Hook. & Arn
Ref.: Cabrera & Vittet, 1954.

Eupatorium esperanzae Hassl. var. *schininii* (Cabrera) Cabrera = **Eupatorium schininii** Cabrera
Ref.: Cabrera & Freire, 1997.

Eupatorium fiebrigii Hassl. = **Eupatorium pseudoprasiifolium** Hassl.
Ref.: Cabrera, 1996.

Eupatorium fiebrigii Hassl. var. *acuminata* Hassl. = **Eupatorium pseudoprasiifolium** Hassl.
Ref.: Cabrera, 1996.

Eupatorium filicaule Sch. Bip. ex A. Gray = **Eupatorium solidaginoides** Kunth
Ref.: Cabrera, 1978.

Eupatorium filifolium Hassl.
Sin.: *Disynaphia filifolia* (Hassl.) R.M. King & H. Rob., *Eupatorium filifolium* Hassl. var. *longifolium* Hassl.
Ref.: Cabrera & Vittet, 1954; King & Robinson, 1971f; Cabrera, 1996; Cabrera & Freire, 1997.
Hábito: Subarbusto.
Status: Nativa.
Elevación: 0-500 m.
Prov.: MI.
Paises limítrofes: PA.
Ejemplar examinado: *Ekman 1128* (LP).

Eupatorium filifolium Hassl. var. *longifolium* Hassl. = **Eupatorium filifolium** Hassl.
Ref.: Cabrera, 1996.

Eupatorium foliatum (Sch. Bip. ex Baker) Hieron. = **Eupatorium pedunculosum** Hook. & Arn.
Ref.: Cabrera, 1989.

Eupatorium foliatum (Sch. Bip. ex Baker) Hieron. var. *incanum* Hieron. = **Eupatorium pedunculosum** Hook. & Arn.
Ref.: Cabrera & Vittet, 1954.

Eupatorium glaziouii Baker = **Eupatorium purpurascens** Sch. Bip. ex Baker
Ref.: Cabrera, 1996.

Eupatorium glaziouii Baker var. *molle* Hassl. = **Eupatorium purpurascens** Sch. Bip. ex Baker
Ref.: Cabrera & Freire, 1997.

[Eupatorium glechnophyllum Less.]
Ref.: Cabrera & Vittet, 1954.
Nota: Cita dudosa para la flora argentina.

Eupatorium graminifolium Chodat = **Eupatorium bupleurifolium** DC.
Ref.: Cabrera, 1996.

Eupatorium grande Sch. Bip. ex Baker
Sin.: *Heterocondylus grandis* (Sch. Bip. ex Baker) R.M. King & H. Rob.
Ref.: Cabrera & Vittet, 1954; King & Robinson, 1972b; Cabrera, 1996; Cabrera & Freire, 1997.
Hábito: Hierba.
Status: Nativa.
Elevación: 0-500 m.
Prov.: MI.
Paises limítrofes BR, PA.
Ejemplar examinado: *Grüner 1305* (LP).

[Eupatorium guadalupense Spreng.]
Ref.: Cabrera & Vittet, 1954.
Nota: Cita dudosa para la flora argentina.

Eupatorium hecatanthum (DC.) Baker
Sin.: *Eupatorium populifolium* Hook. & Arn., hom. illeg., *Hebeclinium hecathantum* DC., *Hebeclinium urolepis* DC., *Urolepis hecatantha* (DC.) R.M. King & H. Rob.
Ref.: Cabrera & Vittet, 1954; King & Robinson, 1971h; Cabrera, 1996; Cabrera & Freire, 1997.
Hábito: Hierba.
Status: Nativa.
Elevación: 0-1500 m.
Prov.: BA, CA, CO, COR, ER, FO, JU, MI, SA, SE, SF, TU.
Paises limítrofes: BO, BR, PA, UR.
Ejemplar examinado: *Cabrera 1351* (LP).

Eupatorium hexanthum DC. = **Eupatorium subhastatum** Hook. & Arn.
Ref.: Cabrera & Vittet, 1963.

Eupatorium hickenii Cabrera & Vittet
Sin.: *Campuloclinium hickenii* (Cabrera & Vittet) R.M. King & H. Rob., *Eupatorium betonicaeforme* (DC.) Baker f. *alternifolium* Hicken
Ref.: Cabrera & Vittet, 1954; King & Robinson, 1972e; Cabrera & Freire, 1997.
Hábito: Hierba.
Status: Endémica.
Elevación: 1000-3500 m.
Prov.: JU, SA.
Ejemplar examinado: *Vattuone 79* (holotipo, SI).

Eupatorium hiemale Lillo = **Eupatorium lasiophthalmum** Griseb.
Ref.: Cabrera & Vittet, 1954; Ariza Espinar, 1994.

Eupatorium hirsutum Hook. & Arn.
Sin.: *Chromolaena hirsuta* (Hook. & Arn.) R.M. King & H. Rob., *Eupatorium congestum* Hook. & Arn. var. *hirsutum* (Hook. & Arn.) Cabrera, *Eupatorium congestum* Hook. & Arn. var. *truncatum* Hassl., *Eupatorium hirsutum* Hook. & Arn. var. α Hook. & Arn., *Eupatorium hirsutum* Hook. & Arn. var. *triseriale* Hassl., hom. illeg., *Eupatorium tozziifolium* DC. var. *subpetiolatum* Chodat
Ref.: Cabrera & Vittet, 1954; King & Robinson, 1970c; Cabrera, 1996; Cabrera & Freire, 1997.
Hábito: Subarbusto.
Status: Nativa.
Elevación: 0-500 m.
Prov.: CH.
Paises limítrofes: BR, PA, UR.
Ejemplar examinado: *Tweedie s.n.* (holotipo, K).

Eupatorium hirsutum Hook. & Arn. var. α Hook. & Arn. = **Eupatorium hirsutum** Hook. & Arn.
Ref.: Cabrera & Freire, 1997.

Eupatorium hirsutum Hook. & Arn. var. β Hook. & Arn. = **Eupatorium subhastatum** Hook. & Arn.
Ref.: Cabrera & Freire, 1997.

Eupatorium hirsutum Hook. & Arn. var. *triseriale* (Griseb.) Hieron. = **Eupatorium subhastatum** Hook. & Arn.
Ref.: Cabrera & Vittet, 1954.

Eupatorium hirsutum Hook. & Arn. var. *triseriale* Hassl., hom. illeg. = **Eupatorium hirsutum** Hook. & Arn.
Ref.: Cabrera & Vittet, 1954.

Eupatorium hookerianum Griseb.
Sin.: *Chromolaena hookeriana* (Griseb.) R.M. King & H. Rob., *Chromolaena jujuiensis* (Hieron.) R.M. King & H. Rob., *Eupatorium ciliatum* Hook. & Arn., hom. illeg., *Eupatorium conyzoides* Griseb., p.p., *Eupatorium conyzoides* Vahl var. *ciliatum* (Hook. & Arn.) Hieron., *Eupatorium hookerianum* Griseb. var. *jujuense* (Hieron.) Cabrera & Vittet, *Eupatorium jujuiense* Hieron.
Ref.: Cabrera & Vittet, 1954; King & Robinson, 1970c; Cabrera, 1978; Cabrera & Freire, 1997.
Hábito: Arbusto.
Status: Nativa.
Elevación: 400-2000 m.
Prov.: CA, CO, JU, SA, TU.
Paises limítrofes: BO.
Ejemplar examinado: *Fabris et al. 5126* (LP).

Eupatorium hookerianum Griseb. var. *jujuiense* (Hieron.) Cabrera & Vittet = **Eupatorium hookerianum** Griseb.
Ref.: Cabrera & Vittet, 1954; Cabrera, 1978.

Eupatorium hunzigeri Hieron. = **Eupatorium lanigerum** Hook. & Arn. var. **crassipes** (Hieron.) B.L. Rob.
Ref.: Robinson, 1933; Cabrera & Vittet, 1954.

Eupatorium intermedium DC. var. *angustifolium* Hieron. = **Eupatorium serratum** Spreng.
Ref.: Cabrera & Vittet, 1954; Cabrera, 1989.

Eupatorium inulifolium Kunth
Sin.: *Austroeupatorium entreriense* (Hieron.) R.M. King & H. Rob., *Austroeupatorium inulifolium* (Kunth) R.M. King & H. Rob., *Eupatorium entreriense* Hieron., *Eupatorium inulifolium* Kunth var. *suaveolens* (Kunth) Hieron., *Eupatorium molle* Kunth, *Eupatorium pallescens* DC., *Eupatorium pallescens* DC. var. *bonariense* DC., *Eupatorium pallescens* DC. var. *hirsuta* DC., *Eupatorium pallidum* Hook. & Arn., *Eupatorium paranense* Hook. & Arn., *Eupatorium suaveolens* Kunth.
Ref.: Cabrera & Vittet, 1954; King & Robinson, 1970d; Cabrera, 1974a, 1978, 1989, 1996; Ariza Espinar, 1994; Cabrera & Freire, 1997.
Hábito: Arbusto.
Status: Nativa.
Elevación: 0-2000 m.
Prov.: BA, CA, CH, CO, COR, ER, FO, JU, MI, SA, SF, TU.
Paises limítrofes: BR, PA, UR.
Ejemplar examinado: *Cabrera 1369* (LP).

Eupatorium inulifolium Kunth var. *suaveolens* (Kunth) Hieron. = **Eupatorium inulifolium** Kunth
Ref.: Cabrera & Vittet, 1954; Ariza Espinar, 1994.

Eupatorium ivifolium L.
Sin.: *Chromolaena ivifolia* (L.) R.M. King & H. Rob., *Eupatorium affine* Hook. & Arn., p.p., *Eupatorium conyzoides* Vahl var. *affine* (Hook. & Arn.) Baker, *Eupatorium ivifolium* L. var. *genuinum* Hassl., nom. inval., *Eupatorium ivifolium* L. var. *hirsutum* Hassl., *Eupatorium ivifolium* L. var. *perturbinatum* B.L. Rob., *Eupatorium ivifolium* L. var. *pilcomayense* Hassl., *Eupatorium luquense* Chodat.
Ref.: Cabrera & Vittet, 1954; King & Robinson, 1970c; Cabrera, 1974a, 1996; Cabrera & Freire, 1997.
Hábito: Subarbusto.
Status: Nativa.
Elevación: 0-1000 m.
Prov.: BA, CH, COR, ER, FO, JU, MI, SA, TU.
Paises limítrofes: BR, PA, UR.
Ejemplar examinado: *Burkart 8358* (SI).

Eupatorium ivifolium L. var. *foliosum* Chodat = **Eupatorium squarroso-ramosum** Hieron.
Ref.: Cabrera, 1996.

Eupatorium ivifolium L. var. *genuinum* Hassl., nom. inval. = **Eupatorium ivifolium** L.
Ref.: Cabrera, 1996.

Eupatorium ivifolium L. var. *hirsutum* Hassl. = **Eupatorium ivifolium** L.
Ref.: Cabrera & Vittet, 1954; Cabrera, 1974.

Eupatorium ivifolium L. var. *perturbinatum* B.L. Rob. = **Eupatorium ivifolium** L.
Ref.: Cabrera & Vittet, 1954; Cabrera, 1974a, 1996.

Eupatorium ivifolium L. var. *pilcomayense* Hassl. = **Eupatorium ivifolium** L.
Ref.: Cabrera & Vittet, 1954; Cabrera, 1974, 1996.

Eupatorium jujuiense Hieron. = **Eupatorium hookerianum** Griseb.
Ref.: Cabrera & Vittet, 1954; Cabrera, 1978.

Eupatorium kleinioides Kunth
Sin.: *Campuloclinium kleinioides* (Kunth) DC., *Eupatorium kleinioides* Kunth var. *microcephalum* Chodat, *Eupatorium kleinioides* Kunth var. *subglabratum* Hieron., *Eupatorium sanctopaulense* B.L. Rob. var. *subglabratum* (Hieron.) Malme, *Eupatorium subglabratum* (Hieron.) Cabrera & Vittet, *Praxelis kleinioides* (Kunth) Sch. Bip.
Ref.: Cabrera & Vittet, 1954; King & Robinson, 1970e, 1972e; Cabrera, 1989, 1996; Cabrera & Freire, 1997.
Hábito: Hierba.
Status: Nativa.
Elevación: 0-500 m.
Prov.: MI.
Paises limítrofes: BR, PA.
Ejemplar examinado: *Swartz 4395* (LP).

Eupatorium kleinioides Kunth var. *hecatantha* Baker = **Eupatorium missionum** Malme
Ref.: Cabrera & Freire, 1997.

Eupatorium kleinioides Kunth var. *microcephalum* Chodat = **Eupatorium kleinioides** Kunth
Ref.: Cabrera, 1996.

Eupatorium kleinioides Kunth var. *subglabratum* Hieron. = **Eupatorium kleinioides** Kunth
Ref.: Cabrera & Vittet, 1954; Cabrera, 1989.

Eupatorium laetevirens Hook. & Arn.
Sin.: *Austroeupatorium laetevirens* (Hook. & Arn.) R.M. King & H. Rob., *Eupatorium steviifolium* DC. var. *laetevirens* (Hook. & Arn.) Baker, *Eupatorium steviifolium* DC. var. *salicinum* Chodat
Ref.: Cabrera & Vittet, 1954; King & Robinson, 1970d; Cabrera, 1996; Cabrera & Freire, 1997.
Hábito: Subarbusto.
Status: Nativa.
Elevación: 0-500 m.
Prov.: CH, MI.
Paises limítrofes: BR, PA.
Ejemplar examinado: *Schulz 259* (LP).

Eupatorium laeve Griseb., hom. illeg. = **Ophryosporus lorentzii** Hieron.
Ref.: Cabrera & Vittet, 1954.

Eupatorium laeve DC. = **Eupatorium simillimum** B.L. Rob.
Ref.: Cabrera, & Vittet, 1954; Cabrera, 1996.

Eupatorium laeve DC. var. *latifolia* Sch. Bip. ex Hieron. = **Eupatorium simillimum** B.L. Rob.
Ref.: Cabrera, & Vittet, 1954; Cabrera, 1996.

Eupatorium laeve DC. var. *macrophyllum* Chodat = **Eupatorium simillimum** B.L. Rob.
Ref.: Cabrera, & Vittet, 1954; Cabrera, 1996.

Eupatorium laeve DC. var. *pubens* B.L. Rob. = **Eupatorium simillimum** B.L. Rob.
Ref.: Cabrera, 1996.

Eupatorium laevigatulum B.L. Rob. = **Eupatorium christieanum** Baker
Ref.: Cabrera & Vittet, 1954.

Eupatorium laevigatum Griseb. = **Eupatorium polystachyum** DC.
Ref.: Cabrera & Vittet, 1954.

Eupatorium laevigatum Lam. var. **arenarium** Baker
Ref.: Cabrera & Vittet, 1954; Cabrera & Freire, 1997.
Hábito: Arbusto.
Status: Nativa.
Elevación: 0-500 m.
Prov.: COR, MI.
Paises limítrofes: UR.
Ejemplar examinado: *Grüner 735* (LP).

Eupatorium laevigatum Lam. var. **laevigatum**
Sin.: *Chromolaena laevigata* (Lam.) R.M. King & H. Rob., *Eupatorium laevigatum* Lam. var. *longepetiolatum* Hassl., *Eupatorium laevigatum* Lam. var. *psidiifolia* (DC.) Hassl., *Eupatorium psidiifolium* DC.
Ref.: Cabrera & Vittet, 1954; King & Robinson, 1970c; Cabrera, 1996; Cabrera & Freire, 1997.
Hábito: Arbusto.
Status: Nativa.
Elevación: 0-1500 m.
Prov.: BA, CH, COR, ER, FO, JU, MI, TU.
Paises limítrofes: BR, PA.
Ejemplar examinado: *Schulz 157* (LP).

Eupatorium laevigatum Lam. var. *longepetiolatum* Hassl. = **Eupatorium laevigatum** Lam. var. **laevigatum**
Ref.: Cabrera, 1996.

Eupatorium laevigatum Lam. var. *psidifolia* (DC.) Hassl. = **Eupatorium laevigatum** Lam. var. **laevigatum**
Ref.: Cabrera, 1996.

Eupatorium laevigatum Lam. var. **submembranaceum** Hieron.
Sin.: *Eupatorium conyzoides* Griseb., p.p.
Ref.: Cabrera & Vittet, 1954; Cabrera & Freire, 1997.
Hábito: Arbusto.
Status: Endémica.
Prov.: SA.
Ejemplar examinado: *Lorentz 325* (holotipo, probablemente B).

Eupatorium lanigerum Hook. & Arn. var. **crassipes** (Hieron.) B.L. Rob.
Sin.: *Eupatorium crassipes* Hieron., *Eupatorium hunzigeri* Hieron., *Eupatorium lanigerum* Hook. & Arn. var. *minor* Hook. & Arn., p.p.
Ref.: Robinson, 1933; Cabrera & Vittet, 1954; Ariza Espinar, 1994; Cabrera & Freire, 1997.
Hábito: Hierba.
Status: Nativa.
Elevación: 0-500 m.
Prov.: BA, CH, CO, COR, ER, SF.
Paises limítrofes: UR.
Ejemplar examinado: *Spegazzini s.n.* (LP).

Eupatorium lanigerum Hook. & Arn. var. **lanigerum**
Sin.: *Eupatorium alternifolium* Sch. Bip. ex Baker var. *asperum* Hassl., *Eupatorium alternifolium* Sch. Bip. ex Baker var. *hispidulum* Hassl., *Eupatorium alternifolium* Sch. Bip. ex Baker var. *vernoniopsis* Hassl., *Eupatorium lanigerum* Hook. & Arn. var. *typicum* B.L. Rob., nom. inval., *Eupatorium oblongifolium* (Spreng.) Baker subvar. *hirsutum* Chodat, *Eupatorium vernoniopsis* Sch. Bip. ex Baker, *Gyptis lanigera* (Hook. & Arn.) R.M. King & H. Rob.
Ref.: Robinson, 1933; Cabrera & Vittet, 1954; King & Robinson, 1971i; Cabrera, 1974l, 1978, 1996; Ariza Espinar, 1994; Cabrera & Freire, 1997.
Hábito: Hierba.
Status: Nativa.
Elevación: 0-1000 m.
Prov.: CH, CO, COR, ER, FO, JU, MI.
Paises limítrofes: BO, BR, PA, UR.
Ejemplar examinado: *Schulz 72* (LP).

Eupatorium lanigerum Hook. & Arn. var. **lasiolepis** (B.L. Rob.) B.L. Rob.
Sin.: *Eupatorium lasiolepis* B.L. Rob.
Ref.: Robinson, 1933; Cabrera & Vittet, 1954.
Hábito: Hierba.
Status: Nativa.
Elevación: 0-500 m.
Prov.: MI.
Paises limítrofes: BR.
Ejemplar examinado: *Grüner 1170* (LP).

Eupatorium lanigerum Hook. & Arn. var. **longicuneatum** B.L. Rob.
Sin.: *Eupatorium alternifolium* Sch. Bip. ex Baker
Ref.: Robinson, 1933; Cabrera & Vittet, 1954; Cabrera, 1996; Cabrera & Freire, 1997.
Hábito: Hierba.
Status: Endémica.
Elevación: 0-500 m.
Prov.: MI.
Ejemplar examinado: *Grüner 1337* (LP).

Eupatorium lanigerum Hook. & Arn. var. *minor* Hook. & Arn., p.p. = **Eupatorium lanigerum** Hook. & Arn. var. **crassipes** (Hieron.) B.L. Rob.
Ref.: Cabrera & Vittet, 1954.

Eupatorium lanigerum Hook. & Arn. var. **minus** Hook. & Arn.
Ref.: Cabrera & Vittet, 1954; Cabrera & Freire, 1997.
Hábito: Hierba.
Status: Endémica.
Elevación: 0-500 m.
Prov.: CH.
Ejemplar examinado: *Schulz 2651* (LP).

Eupatorium lanigerum Hook. & Arn. var. *typicum* B.L. Rob., nom. inval. = **Eupatorium lanigerum** Hook. & Arn. var. **lanigerum**
Ref.: Cabrera & Vittet, 1954.

Eupatorium lasiolepis B.L. Rob. = **Eupatorium lanigerum** Hook. & Arn. var. **lasiolepis** (B.L. Rob.) B.L. Rob.
Ref.: Robinson, 1933; Cabrera & Vittet, 1954.

Eupatorium lasiophthalmum Griseb.
Sin.: *Eupatorium hiemale* Lillo, *Kaunia lasiophthalma* (Griseb.) R.M. King & H. Rob.
Ref.: Cabrera & Vittet, 1954; Cabrera, 1978; King & Robinson, 1980a; Ariza Espinar, 1994; Cabrera & Freire, 1997.
Hábito: Arbusto o arbolito.
Status: Nativa.
Elevación: 500-2000 m.
Prov.: CA, JU, SA, TU.
Paises limítrofes: BO.
Ejemplar examinado: *Cabrera 3798* (LP).

Eupatorium liatridium DC. = **Eupatorium squarrulosum** Hook. & Arn.
Ref.: Cabrera, 1989.

Eupatorium lilloi B.L. Rob.
Sin.: *Idiothamnus lilloi* (B.L. Rob.) R.M. King & H. Rob.
Ref.: King & Robinson, 1975c; Cabrera, 1978; Ariza Espinar, 1994; Cabrera & Freire, 1997.
Hábito: Arbusto.
Status: Nativa.
Elevación: ca. 1600 m.
Prov.: JU, SA, SE, TU.
Paises limítrofes: PA.
Ejemplar examinado: *Burkart 12028* (SI).

Eupatorium linifolium DC. = **Eupatorium bupleurifolium** DC.
Ref.: Cabrera & Vittet, 1954.

Eupatorium lorentzii Hieron.
Sin.: *Ageratina lorentzii* (Hieron.) R.M. King & H. Rob.
Ref.: Cabrera & Vittet, 1954; King & Robinson, 1970a; Ariza Espinar, 1994; Cabrera & Freire, 1997.
Hábito: Hierba.
Status: Nativa.
Elevación: 2000-3500 m.
Prov.: CA, JU, LR, SA, TU.
Paises limítrofes: BO.
Ejemplar examinado: *Fabris et al. 8241* (LP).

Eupatorium luquense Chodat = **Eupatorium ivifolium** L.
Ref.: Cabrera, 1996.

Eupatorium macrocephalum Less.
Sin.: *Campuloclinium macrocephalum* (Less.) DC., *Campuloclinium macrocephalum* (Less.) DC. var. *strigosum* DC., *Chromolaena pratensis* Gardner, *Eupatorium denudatum* Chodat, *Eupatorium donianum* Hook. & Arn., *Eupatorium macrocephalum* Less. var. *angustifolium* Baker, *Eupatorium macrocephalum* Less. var. *stigmatosum* (Chodat) Hassl., *Eupatorium macrocephalum* Less. var. *strigosum* Baker, *Eupatorium stigmatosum* Chodat, *Eupatorium stigmatosum* Chodat var. *subcalvatum* Chodat, *Eupatorium stigmatosum* Chodat var. *violaceum* Chodat
Ref.: Cabrera & Vittet, 1954, 1963; King & Robinson, 1970c, 1972e; Cabrera, 1974a, 1978, 1989, 1996; Ariza Espinar, 1994; Cabrera & Freire, 1997.
Hábito: Hierba.
Status: Nativa.
Elevación: 0-1500 m.
Prov.: BA, CH, CO, COR, ER, FO, JU, MI, SA, SE, SF, TU.
Paises limítrofes: BO, BR, PA, UR.
Ejemplar examinado: *Cabrera 12966* (LP).

Eupatorium macrocephalum Less. var. *angustifolium* Baker = **Eupatorium macrocephalum** Less.
Ref.: Cabrera, 1996.

Eupatorium macrocephalum Less. var. *stigmatosum* (Chodat) Hassl. = **Eupatorium macrocephalum** Less.
Ref.: Cabrera, 1996.

Eupatorium macrocephalum Less. var. *strigosum* Baker = **Eupatorium macrocephalum** Less.
Ref.: Cabrera & Vittet, 1954.

Eupatorium macrophyllum L.
Sin.: *Hebeclinium macrophyllum* (L.) DC.
Ref.: Cabrera & Vittet, 1954; Cabrera, 1996; Cabrera & Freire, 1997.
Hábito: Arbusto.
Status: Nativa.
Elevación: 0-500 m.
Prov.: CH, FO.
Paises limítrofes: BR, PA.
Ejemplar examinado: *Jörgensen 3228* (SI).

Eupatorium malachophyllum Klatt
Sin.: *Eupatorium niederleinii* Hieron., *Eupatorium niederleinii* Hieron. var. *latifolia* Hieron., *Neocabreria malachophylla* (Klatt) R.M. King & H. Rob.
Ref.: Cabrera & Vittet, 1954; King & Robinson, 1972g; Cabrera & Freire, 1997.
Hábito: Arbusto.
Status: Nativa.
Elevación: 0-500 m.
Prov.: MI.
Paises limítrofes: BR, PA.
Ejemplar examinado: *Grüner 468* (LP).

Eupatorium megaphyllum Baker
Sin.: *Critonia megaphylla* (Baker) R.M. King & H. Rob.
Ref.: Cabrera & Vittet, 1954; King & Robinson, 1971a; Cabrera, 1978, 1989, 1996; Cabrera & Freire, 1997.
Hábito: Hierba o subarbusto.
Status: Nativa.
Elevación: 0-1000 m.
Prov.: CH, FO, JU, MI, SA, TU.
Paises limítrofes: BR, PA.
Ejemplar examinado: *Frenguelli 60* (LP).

Eupatorium mikaniifolium B.L. Rob.
Sin.: *Bishovia mikaniifolia* (B.L. Rob.) R.M. King & H. Rob.
Ref.: Cabrera & Vittet, 1954; King & Robinson, 1978b; Cabrera & Freire, 1997.
Hábito: Hierba.
Status: Endémica.
Elevación: 0-500 m.
Prov.: CH.
Ejemplar examinado: *Schulz 237* (isotipo, LP).

Eupatorium militare B.L. Rob.
Sin.: *Gyptidium militare* (B.L. Rob.) R.M. King & H. Rob.
Ref.: Cabrera & Vittet, 1954; King & Robinson, 1972f; Cabrera & Freire, 1997.
Hábito: Hierba.
Status: Endémica.
Elevación: 0-500 m.
Prov.: CH, FO.
Ejemplar examinado: *Schulz 66* (LP).

Eupatorium missionum Malme
Sin.: *Eupatorium kleinioides* Kunth var. *hecatantha* Baker, *Praxelis missionum* (Malme) R.M. King & H. Rob.
Ref.: Cabrera & Vittet, 1954, 1963; King & Robinson, 1970e; Cabrera, 1996; Cabrera & Freire, 1997.
Hábito: Hierba.
Status: Nativa.
Elevación: 0-500 m.
Prov.: COR, MI.
Paises limítrofes: BR, PA.
Ejemplar examinado: *Grüner 1191* (LP).

Eupatorium molle Kunth = **Eupatorium inulifolium** Kunth
Ref.: Ariza Espinar, 1994.

[Eupatorium monardifolium Kunth]
Ref.: Cabrera & Vittet, 1954.
Nota: Cita dudosa para la flora argentina.

Eupatorium montevidense Spreng. = **Baccharis coridifolia** DC.
Ref.: Cabrera, 1963a.

[Eupatorium morifolium Mill.]
Ref.: Cabrera, 1978.
Nota: Especie excluida de la flora argentina.

Eupatorium multicrenulatum Sch. Bip. ex Baker
Sin.: *Disynaphia multicrenulata* (Sch. Bip. ex Baker) R.M. King & H. Rob., *Disynaphia achillea* (Chodat) R.M. King & H. Rob., *Eupatorium achillea* Chodat
Ref.: Cabrera & Vittet, 1954; King & Robinson, 1971f; Cabrera & Freire, 1997.
Hábito: Subarbusto o arbusto.
Status: Nativa.
Elevación: 0-500 m.
Prov.: MI.
Paises limítrofes: BR, PA, UR.
Ejemplar examinado: *Montes 1904* (LP).

Eupatorium niederleinii Hieron. = **Eupatorium malachophyllum** Klatt
Ref.: Cabrera & Vittet, 1954; Cabrera, 1989.

Eupatorium niederleinii Hieron. var. *latifolia* Hieron. = **Eupatorium malachophyllum** Klatt
Ref.: Cabrera, 1989.

Eupatorium oblongifolium (Spreng.) Baker
Sin.: *Conyza oblongifolia* Spreng., *Eupatorium elongatum* Hook. & Arn., *Eupatorium oblongifolium* (Spreng.) Baker var. *elongatum* (Hook. & Arn.) Baker, *Eupatorium oblongifolium* (Spreng.) Baker var. *oxyodontum* B.L. Rob., *Eupatorium oblongifolium* (Spreng.) Baker var. *tucumanense* Baker, *Stomatanthes oblongifolius* (Spreng.) R.M. King & H. Rob.
Ref.: Cabrera & Vittet, 1954; Robinson, 1970; Cabrera, 1996; Cabrera & Freire, 1997.
Hábito: Subarbusto.
Status: Nativa.
Elevación: 0-1000 m.
Prov.: MI, TU.
Paises limítrofes: BR, PA, UR.
Ejemplar examinado: *Grüner 1359* (LP).

Eupatorium oblongifolium (Spreng.) Baker var. *elongatum* (Hook. & Arn.) Baker = **Eupatorium oblongifolium** (Spreng.) Baker
Ref.: Cabrera, 1989, 1996.

Eupatorium oblongifolium (Spreng.) Baker var. *oxyodontum* B.L. Rob. = **Eupatorium oblongifolium** (Spreng.) Baker
Ref.: Cabrera & Vittet, 1954.

Eupatorium oblongifolium (Spreng.) Baker var. *tucumanense* Baker = **Eupatorium oblongifolium** (Spreng.) Baker
Ref.: Cabrera & Vittet, 1954

Eupatorium oblongifolium (Spreng.) Baker subvar. *hirsutum* Chodat = **Eupatorium lanigerum** Hook. & Arn. var. **lanigerum**
Ref.: Cabrera, 1996.

Eupatorium odoratum L.
Sin.: *Chromolaena odorata* (L.) R.M. King & H. Rob., *Eupatorium conyzoides* Mill., *Eupatorium conyzoides* Vahl, *Eupatorium conyzoides* Vahl var. *paucidentatum* Baker, *Eupatorium conyzoides* Vahl var. *scaberulum* Hassl.
Ref.: King & Robinson, 1970c; Cabrera, 1978, 1996; Cabrera & Freire, 1997.
Hábito: Arbusto.
Status: Nativa.
Elevación: 0-2000 m.
Prov.: COR, FO, JU, MI, SA, TU.
Paises limítrofes: BR, PA
Ejemplar examinado: *Cabrera et al. 14522* (LP).

Eupatorium orbignyanum Klatt
Sin.: *Chromolaena densiflora* (Morong) R.M. King & H. Rob., *Chromolaena orbignyana* (Klatt) R.M. King & H. Rob., *Eupatorium densiflorum* Morong, *Eupatorium oxylepis* DC. var. *densiflorum* (Morong) Hassl.
Ref.: Cabrera & Vittet, 1954; King & Robinson, 1970c; Cabrera, 1996; Cabrera & Freire, 1997.
Hábito: Arbusto.
Status: Nativa.
Elevación: 0-500 m.
Prov.: CH, COR.
Paises limítrofes: PA.
Ejemplar examinado: *Huidobro 1954* (LP).

Eupatorium ostenii B.L. Rob.
Sin.: *Praxelis ostenii* (B.L. Rob.) R.M. King & H. Rob.
Ref.: King & Robinson, 1970e; Cabrera, 1996; Cabrera & Freire, 1997.
Hábito: Hierba.
Status: Nativa.
Elevación: 0-500 m.
Prov.: COR.
Paises limítrofes: PA.
Ejemplar examinado: *Arbo et al. 1119* (CTES, SI).

Eupatorium oxylepis DC. var. *densiflorum* (Morong) Hassl. = **Eupatorium orbignyanum** Klatt
Ref.: Cabrera, 1996.

Eupatorium oxylepis DC. var. *paraguariense* (Hieron.) Hassl. = **Eupatorium pedunculosum** Hook. & Arn.
Ref.: Cabrera, 1996.

Eupatorium oyadense Hieron. = **Eupatorium squarroso-ramosum** Hieron.
Ref.: Cabrera & Vittet, 1954; Ariza Espinar, 1994.

Eupatorium oyadense Hieron. var. *paraguayense* Hieron. = **Eupatorium squarroso-ramosum** Hieron.
Ref.: Cabrera, 1996.

Eupatorium pallescens DC. = **Eupatorium inulifolium** Kunth
Ref.: Cabrera & Vittet, 1954; Cabrera, 1989; Ariza Espinar, 1994.

Eupatorium pallescens DC. var. *bonariense* DC. = **Eupatorium inulifolium** Kunth
Ref.: Cabrera & Vittet, 1954; Ariza Espinar, 1994.

Eupatorium pallescens DC. var. *hirsuta* DC. = **Eupatorium inulifolium** Kunth
Ref.: Cabrera & Vittet, 1954; Ariza Espinar, 1994.

Eupatorium pallidum Hook. & Arn. = **Eupatorium inulifolium** Kunth
Ref.: Cabrera & Vittet, 1954; Cabrera, 1989; Ariza Espinar, 1994.

[Eupatorium palustre (DC.) Baker]
Sin.: *Campuloclinium palustre* DC.
Ref.: Cabrera & Vittet, 1954.
Nota: Cita dudosa para la flora argentina.

Eupatorium palustre (DC.) Baker var. *guaraniticum* Chodat = **Eupatorium candolleanum** Hook. & Arn., p.min.p.
Ref.: Cabrera, 1996.

Eupatorium palustre (DC.) Baker var. *verbenaceum* Chodat = **Eupatorium candolleanum** Hook. & Arn., p.min.p.
Ref.: Cabrera, 1996.

Eupatorium paraguariense Hieron. = **Eupatorium pedunculosum** Hook. & Arn.
Ref.: Cabrera & Vittet, 1954; Cabrera, 1974a, 1996.

Eupatorium paranense Hook. & Arn. = **Eupatorium inulifolium** Kunth
Ref.: Cabrera & Vittet, 1954; Cabrera, 1989; Ariza Espinar, 1994.

Eupatorium patagonicum Klatt = **Eupatorium patens** D. Don ex Hook. & Arn. var. **patens**
Ref.: Cabrera & Vittet, 1954; Cabrera, 1978; Ariza Espinar, 1994.

Eupatorium patens D. Don ex Hook. & Arn. var. *gracilior* Lorentz = **Eupatorium patens** D. Don ex Hook. & Arn. var. **patens**
Ref.: Cabrera & Vittet, 1954; Cabrera, 1978; Ariza Espinar, 1994.

Eupatorium patens D. Don ex Hook. & Arn. var. **patens**
Sin.: *Austrobrickellia patens* (D. Don ex Hook. & Arn.) R.M. King & H. Rob., *Eupatorium patagonicum* Klatt, *Eupatorium patens* Phil., *Eupatorium patens* D. Don ex Hook. & Arn. var. *gracilior* Lorentz, *Eupatorium vattuonei* Hicken, *Eupatorium xerolepis* Sch. Bip. ex Baker
Ref.: Cabrera & Vittet, 1954; Cabrera, 1971a, 1974a, 1978, 1996; King & Robinson, 1972i; Ariza Espinar, 1994; Cabrera & Freire, 1997.
Hábito: Arbusto.
Status: Nativa.
Elevación: 0-3500 m.
Prov.: BA, CA, CHU, ER, JU, LR, ME, NE, RN, SA, SJ, SL, TU.
Paises limítrofes: BO, PA.
Ejemplar examinado: *Hunziker 4600* (LP).

Eupatorium patens D. Don ex Hook. & Arn. var. **rhodolaenum** Griseb.
Ref.: Cabrera & Vittet, 1954; Cabrera, 1978; Ariza Espinar, 1994; Cabrera & Freire, 1997.

Hábito: Arbusto.
Status: Nativa.
Elevación: 2500-3000 m.
Prov.: CA, JU, LR.
Paises limítrofes: BO.
Ejemplar examinado: *Cabrera 7640* (LP).

Eupatorium patens D. Don ex Hook. & Arn. var. **tomentosum** Hieron.
Ref.: Cabrera & Vittet, 1954; Cabrera, 1978, 1996; Ariza Espinar, 1994; Cabrera & Freire, 1997.
Hábito: Arbusto.
Status: Nativa.
Elevación: 0-500 m.
Prov.: CH, CO, JU, LR, SA, TU.
Paises limítrofes: BO, PA.
Ejemplar examinado: *Cabrera 20810* (LP).

Eupatorium patens Phil. = **Eupatorium patens** D. Don ex Hook. & Arn. var. **patens**
Ref.: Cabrera & Vittet, 1954; Cabrera, 1978, 1996; Ariza Espinar, 1994.

Eupatorium paucicapitulatum Hieron.
Sin.: *Eupatorium callilepis* Baker var. *oligocephalum* Griseb.
Ref.: Cabrera & Vittet, 1954; Cabrera, 1974a; Cabrera & Freire, 1997.
Hábito: Subarbusto.
Status: Nativa.
Elevación: 0-500 m.
Prov.: ER.
Paises limítrofes: UR.
Ejemplar examinado: *Burkart et al. 29542* (LP).

Eupatorium pedunculosum Hook. & Arn.
Sin.: *Chromolaena pedunculosa* (Hook. & Arn.) R.M. King & H. Rob., *Chromolaena foliata* (Sch. Bip. ex Baker) R.M. King & H. Rob., *Chromolaena paraguariensis* (Hieron.) R.M. King & H. Rob., *Eupatorium conyzoides* Vahl var. *foliatum* Sch. Bip. ex Baker, *Eupatorium foliatum* (Sch. Bip. ex Baker) Hieron., *Eupatorium foliatum* (Sch. Bip. ex Baker) Hieron. var. *incanum* Hieron., *Eupatorium oxylepis* DC. var. *paraguariense* (Hieron.) Hassl., *Eupatorium paraguariense* Hieron.
Ref.: King & Robinson, 1970c; Cabrera, 1989, 1996; Cabrera & Freire, 1997.
Hábito: Subarbusto.
Status: Nativa.
Elevación: 0-500 m.
Prov.: CH, COR, ER, MI.
Paises limítrofes: BR, PA.
Ejemplar examinado: *Schinini 4270* (CTES).

Eupatorium pentanthum Sch. Bip. = **Eupatorium polystachyum** DC.
Ref.: Cabrera & Vittet, 1963.

Eupatorium piauhiense Gardner = **Eupatorium polystachyum** DC.
Ref.: Cabrera, 1989.

Eupatorium picturatum Malme
Sin.: *Austroeupatorium picturatum* (Malme) R.M. King & H. Rob.
Ref.: Cabrera & Vittet, 1954; King & Robinson, 1970d; Cabrera, 1989; Cabrera & Freire, 1997.
Hábito: Hierba.
Status: Nativa.
Elevación: 0-500 m.
Prov.: MI.
Paises limítrofes: BR.
Ejemplar examinado: *Burkart 14670* (SI).

Eupatorium pinnatifidum DC. = **Eupatorium buniifolium** Hook. & Arn. var. **buniifolium**
Ref.: Cabrera & Vittet, 1954; Ariza Espinar, 1994.

Eupatorium pinnatifidum DC. var. *virgata* (Hook. & Arn.) Baker = **Eupatorium buniifolium** Hook. & Arn. var. **buniifolium**
Ref.: Cabrera & Vittet, 1954; Ariza Espinar, 1994.

Eupatorium piquerioides DC. = **Ophryosporus piquerioides** (DC.) Benth. ex Baker
Ref.: Robinson, 1906.

Eupatorium polyanthum Sch. Bip. ex Baker
Sin.: *Chromolaena polyantha* (Sch. Bip. ex Baker) R.M. King & H. Rob.
Ref.: Cabrera & Vittet, 1954; King & Robinson, 1970c; Cabrera, 1974a, 1996; Cabrera & Freire, 1997.
Hábito: Subarbusto.
Status: Nativa.
Elevación: 0-500 m.
Prov.: COR, ER, MI.
Paises limítrofes: BR, PA.
Ejemplar examinado: *Burkart 23566* (LP).

Eupatorium polystachyum DC.
Sin.: *Baccharis crenulata* Spreng., *Eupatorium crenulatum* (Spreng.) Hieron., hom. illeg., *Eupatorium crenulatum* (Spreng.) Hieron. var. *tucumanense* Hieron., *Eupatorium dendroides* Spreng., *Eupatorium laevigatum* Griseb., hom. illeg., *Eupatorium pentanthum* Sch. Bip., *Eupatorium piauhiense* Gardner, *Eupatorium tremulum* Hook. & Arn. var. β Hook. & Arn., *Raulinoreitzia crenulata* (Spreng.) R.M. King & H. Rob.
Ref.: Cabrera & Vittet, 1963; King & Robinson, 1971b; Cabrera, 1989, 1996; Cabrera & Freire, 1997.
Hábito: Arbusto.
Status: Nativa.
Elevación: 0-1000 m.
Prov.: CH, COR, ER, JU, ME, MI, TU.
Paises limítrofes: BO, BR, PA.
Ejemplar examinado: *Grüner 143* (LP).

Eupatorium populifolium Hook. & Arn., hom. illeg. = **Eupatorium hecatanthum** (DC.) Baker
Ref.: Cabrera & Vittet, 1954; Cabrera, 1989; Ariza Espinar, 1994.

Eupatorium prasiifolium Griseb. = **Eupatorium argentinum** Ariza
Ref.: Ariza Espinar, 1994; Cabrera, 1996.

Eupatorium prasiifolium Grisb. var. *glanduliferum* R.E. Fr. = **Eupatorium azangaroënse** Sch. Bip. ex Wedd.
Ref.: Cabrera & Vittet, 1954; Cabrera, 1978.

Eupatorium pseudoprasiifolium Hassl.
Sin.: *Chacoa pseudoprasiifolia* (Hassl.) R.M. King & H. Rob., *Eupatorium fiebrigii* Hassl., *Eupatorium fiebrigii* Hassl. var. *acuminata* Hassl.
Ref.: Cabrera & Vittet, 1954; King & Robinson, 1975b; Cabrera, 1989, 1996; Cabrera & Freire, 1997.
Hábito: Arbusto.
Status: Nativa.
Elevación: 0-500 m.
Prov.: CH, COR, FO, MI, SF.
Paises limítrofes: BR, PA.
Ejemplar examinado: *Cabrera 2995* (LP).

Eupatorium psidifolium DC. = **Eupatorium laevigatum** Lam. var. **laevigatum**
Ref.: Cabrera, 1996.

Eupatorium purpurascens Sch. Bip. ex Baker
Sin.: *Campuloclinium purpurascens* (Sch. Bip. ex Baker) R.M. King & H. Rob., *Eupatorium glaziouii* Baker, *Eupatorium glaziouii* Baker var. *molle* Hassl.
Ref.: King & Robinson, 1972e; Cabrera, 1978, 1989, 1996; Cabrera & Freire, 1997.
Hábito: Hierba.
Status: Nativa.
Elevación: 0-1500 m.
Prov.: COR, JU, MI.
Paises limítrofes: BR, PA.
Ejemplar examinado: *Cabrera 27761* (SI).

Eupatorium radula Chodat
Sin.: *Disynaphia radula* (Chodat) R.M. King & H. Rob., *Eupatorium radula* Chodat var. *obtusifolium* Chodat, *Eupatorium radula* Chodat var. *serratum* Chodat
Ref.: King & Robinson, 1971f; Cabrera, 1996; Cabrera & Freire, 1997.
Hábito: Hierba.
Status: Nativa.
Elevación: 0-500 m.
Prov.: COR, MI.
Paises limítrofes: BR, PA.
Ejemplar examinado: *Krapovickas 21290* (LP).

Eupatorium radula Chodat var. *obtusifolium* Chodat = **Eupatorium radula** Chodat
Ref.: Cabrera, 1996.

Eupatorium radula Chodat var. *serratum* Chodat = **Eupatorium radula** Chodat
Ref.: Cabrera, 1996.

Eupatorium rhinantaceum DC. var. *latisquamulosum* Hieron. = **Eupatorium ellipticum** Hook. & Arn.
Ref.: Cabrera & Vittet, 1954.

Eupotorium rhodolepis Chodat = **Eupatorium verbenaceum** DC.
Ref.: Cabrera, 1996.

Eupatorium saltense Hieron.
Sin.: *Kaunia saltensis* (Hieron.) R.M. King & H. Rob.
Ref.: Cabrera & Vittet, 1954; King & Robinson, 1980a; Cabrera, 1978; Cabrera & Freire, 1997.
Hábito: Arbusto o arbolito.
Status: Endémica.
Elevación: 1500-2000 m.
Prov.: JU, SA.
Ejemplar examinado: *Cabrera 8143* (LP).

Eupatorium sanctopaulense B.L. Rob. var. *subglabratum* (Hieron.) Malme = **Eupatorium kleinioides** Kunth
Ref.: Cabrera & Vittet, 1954; Cabrera, 1989.

Eupatorium satureiifolium Lam. = **Stevia satureiifolia** (Lam.) Sch. Bip. var. **satureiifolia**
Ref.: Cabrera & Vittet, 1954.

Eupatorium saucechicoënse Hieron. = **Eupatorium buniifolium** Hook. & Arn. var. **saucechicoënse** (Hieron.) Ariza
Ref.: Cabrera & Vittet, 1954; Ariza Espinar, 1994.

Eupatorium schickendantzii Hieron.
Sin.: *Fleischmannia schickendantzii* (Hieron.) R.M. King & H. Rob.
Ref.: Cabrera & Vittet, 1954; King & Robinson, 1970b; Cabrera, 1978; Cabrera & Freire, 1997.
Hábito: Arbusto.
Status: Nativa.
Elevación: 1000-1500 m.
Prov.: CA, JU, LR, SA.
Paises limítrofes: BO.
Ejemplar examinado: *Cabrera 3041* (LP).

Eupatorium schininii Cabrera
Sin.: *Eupatorium esperanzae* Hassl. var. *schininii* (Cabrera) Cabrera
Ref.: Cabrera, 1996; Cabrera & Freire, 1997.
Hábito: Arbusto.
Status: Nativa.
Elevación: 0-500 m.
Prov.: MI.
Paises limítrofes: PA.
Ejemplar examinado: *Schinini 5604* (isotipo, LP).

Eupatorium serratum Spreng.
Sin.: *Dimorpholepis serrata* (Spreng.) R.M. King & H. Rob., *Eupatorium comptoniifolium* DC., *Eupatorium confertum* Gardner, *Eupatorium intermedium* DC. var. *angustifolium* Hieron., *Eupatorium serratum* Spreng. var. *confertum* (Gardner) Baker, *Grazielia serrata* (Spreng.) R.M. King & H. Rob.
Ref.: Cabrera & Vittet, 1954; King & Robinson, 1971d, 1972h; Cabrera, 1989; Cabrera & Freire, 1997.
Hábito: Arbusto.
Status: Nativa.
Elevación: 0-500 m.
Prov.: MI.
Paises limítrofes: BR, PA, UR.
Ejemplar examinado: *Birabén 5294* (LP).

Eupatorium serratum Spreng. var. *confertum* (Gardner) Baker = **Eupatorium serratum** Spreng.
Ref.: Cabrera & Vittet, 1954.

Eupatorium simillimum B.L. Rob.
Sin.: *Eupatorium laeve* DC., *Eupatorium laeve* DC. var. *latifolia* Sch. Bip. ex Hieron., *Eupatorium laeve* DC. var. *macrophyllum* Chodat, *Eupatorium laeve* DC. var. *pubens* B.L. Rob., *Koanophyllon simillimum* (B.L. Rob.) R.M. King & H. Rob.

Ref.: King & Robinson, 1971g; Cabrera, 1996; Cabrera & Freire, 1997.
Hábito: Arbusto o árbol.
Status: Nativa.
Elevación: 0-500 m.
Prov.: MI.
Paises limítrofes: PA.
Ejemplar examinado: *Pedersen 9306* (CTES).

Eupatorium solidaginoides Kunth
Sin.: *Eupatorium filicaule* Sch. Bip. ex A. Gray , *Eupatorium stipuliferum* Rusby, *Koanophyllon solidaginoides* (Kunth) R.M. King & H. Rob., *Koanophyllon stipuliferum* (Rusby) R.M. King & H. Rob., *Ophryosporus solidaginoides* (Kunth) Hieron.
Ref.: Cabrera & Vittet, 1954; King & Robinson, 1971g; Cabrera, 1978, 1996; Ariza Espinar, 1994; Cabrera & Freire, 1997.
Hábito: Subarbusto.
Status: Nativa.
Elevación: 500-1500 m.
Prov.: CA, JU, SA, SE.
Paises limítrofes: PA.
Ejemplar examinado: *Cabrera 3014* (LP).

Eupatorium spicatum Lam. = **Baccharis spicata** (Lam.) Pers.
Ref.: Cabrera, 1963a.

Eupatorium squarroso-ramosum Hieron.
Sin.: *Chromolaena squarroso-ramosa* (Hieron.) R.M. King & H. Rob., *Eupatorium affine* Hook. & Arn., p.p., *Eupatorium ivifolium* L. var. *foliosum* Chodat, *Eupatorium oyadense* Hieron., *Eupatorium oyadense* Hieron. var. *paraguayense* Hieron., *Eupatorium squarrulosum* Griseb.
Ref.: Cabrera & Vittet, 1954; King & Robinson, 1970c; Cabrera, 1974a, 1978, 1996; Ariza Espinar, 1994; Cabrera & Freire, 1997.
Hábito: Hierba.
Status: Nativa.
Elevación: 0-1500 m.
Prov.: CA, CH, CO, ER, FO, JU, LR, MI, SA, SE, SF, TU.
Paises limítrofes: BO, PA.
Ejemplar examinado: *Cabrera 3003* (LP).

Eupatorium squarrulosum Griseb. = **Eupatorium squarroso-ramosum** Hieron.
Ref.: Cabrera & Vittet, 1954.

Eupatorium squarrulosum Hook. & Arn.
Sin.: *Chromolaena ascendens* (Sch. Bip. ex Baker) R.M. King & H. Rob., *Chromolaena congesta* (Hook. & Arn.) R.M. King & H. Rob., *Chromolaena squarrulosa* (Hook. & Arn.) R.M. King & H. Rob., *Eupatorium ascendens* Sch. Bip. ex Baker, *Eupatorium ascendens* Sch. Bip. ex Baker var. *paucisetosum* B.L. Rob., *Eupatorium caaguazuense* Hieron. var. *nervosum* Chodat, *Eupatorium congestum* Hook. & Arn., *Eupatorium liatridium* DC., *Eupatorium tozziifolium* DC.
Ref.: Cabrera & Vittet, 1954; King & Robinson, 1970c; Cabrera, 1974a, 1989, 1996; Cabrera & Freire, 1997.
Hábito: Subarbusto.
Status: Nativa.
Elevación: 0-500 m.
Prov.: BA, ER.
Paises limítrofes: BR, PA.
Ejemplar examinado: *Barros 973* (LP).

Eupatorium steviifolium DC. var. *erigeroides* (DC.) Baker = **Eupatorium tweedianum** Hook. & Arn.
Ref.: Cabrera & Vittet, 1954; Cabrera, 1989.

Eupatorium steviifolium DC. var. *laetevirens* (Hook. & Arn.) Baker = **Eupatorium laetevirens** Hook. & Arn.
Ref.: Cabrera & Vittet, 1954.

Eupatorium steviifolium DC. var. *salicinum* Chodat = **Eupatorium laetevirens** Hook. & Arn.
Ref.: Cabrera & Vittet, 1954; Cabrera, 1996.

Eupatorium steviifolium DC. var. *viscosum* Chodat = **Eupatorium tweedianum** Hook. & Arn.
Ref.: Cabrera, 1996.

Eupatorium stigmatosum Chodat = **Eupatorium macrocephalum** Less.
Ref.: Ariza Espinar, 1994; Cabrera, 1996.

Eupatorium stigmatosum Chodat var. *subcalvatum* Chodat = **Eupatorium macrocephalum** Less.
Ref.: Cabrera, 1996.

Eupatorium stigmatosum Chodat var. *violaceum* Chodat = **Eupatorium macrocephalum** Less.
Ref.: Cabrera, 1996.

Eupatorium stipuliferum Rusby = **Eupatorium solidaginoides** Kunth
Ref.: Ariza Espinar, 1994.

Eupatorium suaveolens Kunth = **Eupatorium inulifolium** Kunth
Ref.: Cabrera, 1989; Ariza Espinar, 1994.

Eupatorium subglabratum (Hieron.) Cabrera & Vittet = **Eupatorium kleinioides** Kunth
Ref.: Cabrera & Vittet, 1954; Cabrera, 1989.

Eupatorium subhastatum Hook. & Arn.
Sin.: *Eupatorium bartsiifolium* DC., *Eupatorium hexanthum* DC., *Eupatorium hirsutum* Hook. & Arn. var. β Hook. & Arn., *Eupatorium hirsutum* Hook. & Arn. var. *triseriale* (Griseb.) Hieron., *Eupatorium subhastatum* Hook. & Arn. var. *hexanthum* (DC.) Malme, *Eupatorium subhastatum* Hook. & Arn. var. *hirsutum* (Hook. & Arn.) Griseb., *Eupatorium subhastatum* Hook. & Arn. var. *triseriale* Griseb., *Eupatorium trichophorus* DC.
Ref.: Cabrera & Vittet, 1954, 1963; Cabrera, 1989, 1996; Ariza Espinar, 1994; Cabrera & Freire, 1997.
Hábito: Subarbusto.
Status: Nativa.
Elevación: 0-1000 m.
Prov.: BA, CO, COR, ER, MI, SF.
Paises limítrofes: BR, PA, UR.
Ejemplar examinado: *Schulz 73* (LP).

Eupatorium subhastatum Hook. & Arn. var. *hexanthum* (DC.) Malme = **Eupatorium subhastatum** Hook. & Arn.
Ref.: Cabrera & Vittet, 1954; Ariza Espinar, 1994.

Eupatorium subhastatum Hook. & Arn. var. *hirsutum* (Hook. & Arn.) Griseb. = **Eupatorium subhastatum** Hook. & Arn.
Ref.: Cabrera & Vittet, 1954.

Eupatorium subhastatum Hook. & Arn. var. *triseriale* Griseb. = **Eupatorium subhastatum** Hook. & Arn.
Ref.: Cabrera & Vittet, 1954; Ariza Espinar, 1994.

Eupatorium subintegerrimum Malme
Sin.: *Malmeanthus subintegerrimus* (Malme) R.M. King & H. Rob.
Ref.: Cabrera & Vittet, 1954; King & Robinson, 1980b; Cabrera, 1989, 1996; Cabrera & Freire, 1997.
Hábito: Arbusto.
Status: Nativa.
Elevación: 0-500 m.
Prov.: MI.
Paises limítrofes: BR, PA, UR.
Ejemplar examinado: *Ekman 1133* (S); *Grüner 1249* (LP).

Eupatorium tacaquirense (Hieron.) B.L. Rob.
Sin.: *Eupatorium dejectum* B.L. Rob., *Helogyne tacaquirensis* Hieron.
Ref.: Cabrera & Vittet, 1954; Cabrera, 1978.
Hábito: Arbusto.
Status: Nativa.
Elevación: 3000-3500 m.
Prov.: JU.
Paises limítrofes: BO.
Ejemplar examinado: *Meyer 33093* (SI).

Eupatorium tanacetifolium Gillies ex Hook. & Arn.
Sin.: *Eupatorium erodiifolium* DC., *Eupatorium erodiifolium* var. *obtusilobum* Hieron., *Gyptis pinnatifida* Cass.
Ref.: Cabrera & Vittet, 1954, 1963; King & Robinson, 1971i; Cabrera, 1974a, 1989, 1996; Ariza Espinar, 1994; Cabrera & Freire, 1997.
Hábito: Subarbusto.
Status: Nativa.
Elevación: 0-1000 m.
Prov.: BA, CO, COR, ER, MI, SE.
Paises limítrofes: BR, PA, UR.
Ejemplar examinado: *Cabrera 4816* (LP).

Eupatorium tenue R.E. Fr.
Sin.: *Ageratina tenuis* (R.E. Fr.) R.M. King & H. Rob.
Ref.: Cabrera & Vittet, 1954; King & Robinson, 1970a; Cabrera, 1978; Cabrera & Freire, 1997.
Hábito: Subarbusto.
Status: Endémica.
Elevación: 1500-2000 m.
Prov.: JU, SA.
Ejemplar examinado: *Cabrera y Fabris 22625* (LP).

Eupatorium tenuiflorum (Griseb.) Hieron. = **Eupatorium arnotti** Baker
Ref.: Cabrera & Vittet, 1954; Ariza Espinar, 1994.

Eupatorium thapsoides DC. ex Niederl. = **Mikania thapsoides** DC.
Ref.: Cabrera & Vittet, 1954.

Eupatorium toldense Hieron.
Sin.: *Chromolaena toldensis* (Hieron.) R.M. King & H. Rob.
Ref.: Cabrera & Vittet, 1954; King & Robinson, 1970c; Cabrera, 1978; Cabrera & Freire, 1997.
Hábito: Hierba.
Status: Nativa.
Elevación: 1000-2000 m.
Prov.: JU, SA.
Paises limítrofes: BO.
Ejemplar examinado: *Cabrera 5184* (LP).

Eupatorium tozziifolium DC. = **Eupatorium squarrulosum** Hook. & Arn.
Ref.: Cabrera & Vittet, 1954.

Eupatorium tozziifolium DC. var. *subpetiolatum* Chodat = **Eupatorium hirsutum** Hook. & Arn.
Ref.: Cabrera & Vittet, 1954; Cabrera, 1996.

Eupatorium tremulum Hook. & Arn.
Sin.: *Eupatorium crenulatum* (Spreng.) Hieron. var. *xylophylloides* (DC.) Hicken, *Eupatorium dendroides* Baker var. *xylophylloides* (DC.) Baker, *Eupatorium xylophylloides* DC., *Raulinoreitzia tremula* (Hook. & Arn.) R.M. King & H. Rob.
Ref.: Cabrera & Vittet, 1954; King & Robinson, 1971b; Cabrera, 1974a, 1989; Cabrera & Freire, 1997.
Hábito: Arbusto.
Status: Nativa.
Elevación: 0-500 m.
Prov.: BA, ER.
Paises limítrofes: BR, UR.
Ejemplar examinado: *Burkart 1242* (SI).

Eupatorium tremulum Hook. & Arn. var. β Hook. & Arn. = **Eupatorium polystachyum** DC.
Ref.: Cabrera & Vittet, 1954; Cabrera, 1989.

Eupatorium trichophorus DC. = **Eupatorium subhastatum** Hook. & Arn.
Ref.: Cabrera, 1989.

Eupatorium tucumanense Lillo & B.L. Rob.
Sin.: *Ayapanopsis tucumanensis* (Lillo & B.L. Rob.) R.M. King & H. Rob.
Ref.: Cabrera & Vittet, 1954; King & Robinson, 1972d; Cabrera, 1978; Cabrera & Freire, 1997.
Hábito: Arbusto.
Status: Endémica.
Elevación: ca. 1000 m.
Prov.: JU, TU.
Ejemplar examinado: *Cabrera y Fabris 16076* (LP).

Eupatorium tunariense (Hieron.) B.L. Rob.
Sin.: *Chromolaena tunariensis* (Hieron.) R.M. King & H. Rob., *Eupatorium conyzoides* Vahl var. *tunariense* Hieron.
Ref.: King & Robinson, 1970c; Cabrera, 1978.
Hábito: Subarbusto.
Status: Nativa.
Elevación: ca. 2500 m.
Prov.: JU, SA.
Paises limítrofes: BO.
Ejemplar examinado: *Fabris et al. 5191* (LP).

Eupatorium tweedianum Hook. & Arn.
Sin.: *Austroeupatorium tweedianum* (Hook. & Arn.) R.M. King & H. Rob., *Eupatorium erigeroides* DC., *Eupatorium steviifolium* DC. var. *erigeroides* (DC.) Baker, *Eupatorium steviifolium* DC. var. *viscosum* Chodat, *Hatschbachiella tweediana* (Hook. & Arn.) R.M. King & H. Rob.
Ref.: Cabrera & Vittet, 1954, 1963; King & Robinson, 1970d, 1972c; Cabrera, 1974a, 1978, 1996; Cabrera & Freire, 1997.
Hábito: Subarbusto.
Status: Nativa.
Elevación: 0-1000 m.
Prov.: BA, COR, ER, MI, SA, TU.
Paises limítrofes: BR, PA, UR.
Ejemplar examinado: *Báez 41* (LP).

Eupatorium urticifolium auct. non L. = **Eupatorium clematideum** Griseb.
Ref.: Cabrera & Vittet, 1954; Ariza Espinar, 1994.

Eupatorium urticifolium L. f. var. *clematideum* (Griseb.) Hieron. = **Eupatorium clematideum** Griseb.
Ref.: Cabrera & Vittet, 1954; Ariza Espinar, 1994; Cabrera, 1996.

Eupatorium urticifolium L. f. var. *nanum* Hieron. = **Eupatorium clematideum** Griseb.
Ref.: Cabrera & Vittet, 1954.

Eupatorium vattuonei Hicken = **Eupatorium patens** D. Don ex Hook. & Arn. var. **patens**
Ref.: Cabrera, 1954.

Eupatorium verbenaceum DC.
Sin.: *Chromolaena verbenacea* (DC.) R.M. King & H. Rob., *Eupatorium rhodolepis* Chodat
Ref.: Cabrera & Vittet, 1954; King & Robinson, 1970c; Cabrera, 1989, 1996; Cabrera & Freire, 1997.
Hábito: Subarbusto.
Status: Nativa.
Elevación: 0-500 m.
Prov.: CH, COR, FO, MI.
Paises limítrofes: BR, PA.
Ejemplar examinado: *Schulz 211* (LP).

Eupatorium vernoniopsis Sch. Bip. ex Baker = **Eupatorium lanigerum** Hook. & Arn. var. **lanigerum**
Ref.: Cabrera & Vittet, 1954.

Eupatorium virgata D. Don ex Hook. & Arn. = **Eupatorium buniifolium** Hook. & Arn. var. **buniifolium**
Ref.: Cabrera & Vittet, 1954; Ariza Espinar, 1994.

Eupatorium viscidum Hook. & Arn.
Sin.: *Eupatorium viscidum* Hook. & Arn. var. *protractum* Griseb., *Lorentzianthus viscidus* (Hook. & Arn.) R.M. King & H. Rob.
Ref.: Cabrera & Vittet, 1954; King & Robinson, 1975a; Cabrera, 1978; Ariza Espinar, 1994; Cabrera & Freire, 1997.
Hábito: Arbusto.
Status: Nativa.
Elevación: 1500-2000 m.
Prov.: CA, CO, JU, LR, SA, SL, TU.
Ejemplar examinado: *Cabrera 12191* (LP).

Eupatorium viscidum Hook. & Arn. var. *protractum* Griseb. = **Eupatorium viscidum** Hook. & Arn.
Ref.: Cabrera & Vittet, 1954; Ariza Espinar, 1994.

Eupatorium vitalbae DC.
Sin.: *Eupatorium vitalbae* DC. var. *serratifolium* Chodat, *Heterocondylus vitalbae* (DC.) R.M. King & H. Rob.
Ref.: Cabrera & Vittet, 1954; King & Robinson, 1972b; Cabrera, 1996; Cabrera & Freire, 1997.
Hábito: Arbusto.
Status: Nativa.
Elevación: 0-500 m.
Prov.: MI.
Paises limítrofes: BR, PA.
Ejemplar examinado: *Diem 1421* (SI).

Eupatorium vitalbae DC. var. *serratifolium* Chodat = **Eupatorium vitalbae** DC.
Ref.: Cabrera & Vittet, 1954; Cabrera, 1996.

Eupatorium xerolepis Sch. Bip. ex Baker = **Eupatorium patens** D. Don ex Hook. & Arn. var. **patens**
Ref.: Cabrera, 1974a.

Eupatorium xylophylloides DC. = **Eupatorium tremulum** Hook. & Arn.
Ref.: Cabrera, 1989.

Euthrixia salsoloides D. Don = **Chaetanthera microphylla** (Cass.) Hook. & Arn.
Ref.: Cabrera, 1937b.

Evax spathulata Pers. = **Micropsis spathulata** (Pers.) Cabrera
Ref.: Cabrera, 1963a, 1974a.

Facelis Cass. Inuleae.

Número de especies: 3, 1 subespecie endémica.

Facelis apiculata Cass. = **Facelis retusa** (Lam.) Sch. Bip. subsp. **retusa**
Ref.: Cabrera, 1963a, 1974a.

Facelis capillaris Rusby = **Facelis lasiocarpa** (Griseb.) Cabrera
Ref.: Anderberg & Freire, 1991.

Facelis lasiocarpa (Griseb.) Cabrera
Sin.: *Filago lasiocarpa* Griseb., *Facelis capillaris* Rusby, *Facelis schultziana* Beauverd, *Lucilia erecta* Benoist
Ref.: Cabrera, 1978; Freire, 1995.
Hábito: Hierba.
Status: Nativa.
Elevación: 1500-4000 m.
Prov.: JU, LR, TU.
Paises limítrofes: BO.
Ejemplar examinado: *Rodríguez 497* (LP).

Facelis plumosa (Wedd.) Sch. Bip.
Sin.: *Facelis weddelliana* Beauverd, *Lucilia plumosa* Wedd.
Ref.: Cabrera, 1978; Freire, 1995.
Hábito: Hierba.
Status: Nativa.
Elevación: 2500-4500 m.
Prov.: JU.
Paises limítrofes: BO, CH.
Ejemplar examinado: *Fabris 4155* (LP).

Facelis retusa (Lam.) Sch. Bip. subsp. **patula** Beauverd
Ref.: Cabrera, 1963a, 1971a; Freire, 1995.
Hábito: Hierba.
Status: Endémica.
Elevación: 0-1000 m.
Prov.: BA, CHU, CO, LP, RN, SC, SL.
Ejemplar examinado: *Scala s.n.* (LP).

Facelis retusa (Lam.) Sch. Bip. subsp. **retusa**
Sin.: *Facelis apiculata* Cass., *Gnaphalium retusum* Lam., *Helichrysum retusum* Spreng., *Leptalea apiculata* Hook. & Arn.
Ref.: Cabrera, 1963a, 1974a; Freire, 1995.
Hábito: Hierba.
Status: Nativa.
Elevación: 0-1000 m.
Prov.: BA, CH, CO, COR, ER, MI, SF.
Paises limítrofes: BR, CH, PA, UR.
Ejemplar examinado: *Cabrera 8567* (LP).

Facelis schultziana Beauverd = **Facelis lasiocarpa** (Griseb.) Cabrera
Ref.: Cabrera, 1978.

Facelis weddelliana Beauverd = **Facelis plumosa** (Wedd.) Sch. Bip.
Ref.: Cabrera, 1978.

Filago dasycarpa Griseb. = **Micropsis dasycarpa** (Griseb.) Beauverd
Ref.: Cabrera, 1963a, 1974a.

Filago lasiocarpa Griseb. = **Facelis lasiocarpa** (Griseb.) Cabrera
Ref.: Cabrera, 1978.

Flaveria Juss. Helenieae.

Número de especies: 2, 1 especie endémica.

Flaveria bidentis (L.) Kuntze
Sin.: *Ethulia bidentis* L., *Eupatorium chilense* Molina, *Flaveria bonariensis* DC., *Flaveria capitata* Juss., *Flaveria chilensis* Juss., *Flaveria contrayerba* (Cav.) Pers., *Milleria chiloensis* Juss., *Milleria contrayerba* Cav., *Vermifuga corymbosa* Ruiz & Pav.
Ref.: Powell, 1978; Petenatti & Ariza Espinar, 1997.
Hábito: Hierba.
Status: Nativa.
Elevación: 0-3000 m.
Prov.: BA, CA, CH, CO, COR, ER, FO, JU, LP, LR, ME, MI, NE, RN, SA, SE, SF, SJ, SL, TU.
Paises limítrofes: BO, BR, CH, PA, UR.
Ejemplar examinado: *Clos 3406* (LP).

Flaveria bidentis (L.) Kuntze var. *angustifolia* Kuntze = **Flaveria haumanii** Dimitri & Orfila
Ref.: Dimitri & Orfila, 1986; Petenatti & Ariza Espinar, 1997.

Flaveria bonariensis DC. = **Flaveria bidentis** (L.) Kuntze
Ref.: Powell, 1978.

Flaveria capitata Juss. = **Flaveria bidentis** (L.) Kuntze
Ref.: Powell, 1978.

Flaveria chilensis Juss. = **Flaveria bidentis** (L.) Kuntze
Ref.: Powell, 1978; Petenatti & Ariza Espinar, 1997.

Flaveria contrayerba (Cav.) Pers. = **Flaveria bidentis** (L.) Kuntze
Ref.: Powell, 1978; Petenatti & Ariza Espinar, 1997.

Flaveria haumanii Dimitri & Orfila
Sin.: *Flaveria bidentis* (L.) Kuntze var. *angustifolia* Kuntze
Ref.: Dimitri & Orfila, 1986; Petenatti & Ariza Espinar, 1997.
Hábito: Hierba.
Status: Endémica.
Elevación: 0-1500 m.
Prov.: BA, CA, CO, ER, JU, LP, ME, RN, SA, SE, SF, SJ, SL.
Ejemplar examinado: *Hunziker 12337* (CORD).

Fleischmannia dissolvens (Baker) R.M. King & H. Rob. = **Eupatorium dissolvens** Baker
Ref.: Cabrera & Freire, 1997.

Fleischmannia prasiifolia (Griseb.) R.M. King & H. Rob. = **Eupatorium argentinum** Ariza
Ref.: Cabrera & Freire, 1997.

Fleischmannia schickendantzii (Hieron.) R.M. King & H. Rob. = = **Eupatorium schickendantzii** Hieron.
Ref.: Cabrera & Freire, 1997.

Flotovia armata (J. Kost.) Tovar = **Dasyphyllum armatum** (J. Kost.) Cabrera.
Ref.: Cabrera, 1959d.

Flotovia brasiliensis (Spreng.) Cabrera ex Tovar. = **Dasyphyllum brasiliense** (Spreng.) Cabrera var. **brasiliense**
Ref.: Cabrera, 1959d.

Flotovia diacanthoides Less. = **Dasyphyllum diacanthoides** (Less.) Cabrera
Ref.: Cabrera, 1959d.

Flotovia divaricata (Griseb.) Hieron. = **Dasyphyllum brasiliense** (Spreng.) Cabrera var. **divaricatum** (Griseb.) Cabrera
Ref.: Cabrera, 1959d.

Flotovia glabra Spreng. = **Dasyphyllum brasiliense** (Spreng.) Cabrera var. **brasiliense**
Ref.: Cabrera, 1959d.

Flotovia paniculata (D. Don) DC. = **Dasyphyllum tomentosum** (Spreng.) Cabrera
Ref.: Cabrera, 1959d.

Flotovia stiffioides Speg. = **Dasyphyllum diacanthoides** (Less.) Cabrera
Ref.: Cabrera, 1959d.

Flotovia tomentosa Spreng. = **Dasyphyllum tomentosum** (Spreng.) Cabrera
Ref.: Cabrera, 1959d.

Flourensia DC. Heliantheae.
Número de especies: 12, 11 especies endémicas.

Flourensia atacamensis (Phil.) Reiche = **Viguiera pazensis** Rusby
Ref.: Blake, 1918; Cabrera, 1978; Sáenz, 1979.

Flourensia blakeana Dillon
Ref.: Dillon, 1984.
Hábito: Arbusto.
Status: Endémica.
Elevación: 1500-3000 m.
Prov.: CA, LR, TU.
Ejemplar examinado: *Cabrera y Frangi 20763* (LP).

Flourensia campestris Griseb.
Sin.: *Helianthus campestris* (Griseb.) Kuntze
Ref.: Dillon, 1984.
Hábito: Arbusto.
Status: Endémica.
Elevación: 500-1000 m.
Prov.: CA, CO, LR, SE, SJ, SL.
Ejemplar examinado: *Hunziker 2747* (LP, SI).

Flourensia corymbosa DC. = **Viguiera revoluta** (Meyen) S.F. Blake
Ref.: Blake, 1918; Cabrera, 1971a; Sáenz, 1979.

Flourensia corymbosa DC. var. *araucana* (Phil.) Reiche = **Viguiera revoluta** (Meyen) S.F. Blake
Ref.: Blake, 1918; Cabrera, 1971a; Sáenz, 1979.

Flourensia corymbosa DC. var. *lanceolata* (Meyen) Reiche = **Viguiera revoluta** (Meyen) S.F. Blake
Ref.: Blake, 1918; Cabrera, 1971a; Sáenz, 1979.

Flourensia fiebrigii S.F. Blake
Ref.: Cabrera, 1978; Dillon, 1984.
Hábito: Arbusto.
Status: Nativa.
Elevación: 2500-4000 m.
Prov.: CA, JU, LR, SA.
Países limítrofes: BO.
Ejemplar examinado: *Cabrera 7672* (LP, US).

Flourensia grindelioides S. Moore = **Flourensia oolepis** S.F. Blake
Ref.: Dillon, 1984.

Flourensia hirta S.F. Blake
Ref.: Dillon, 1984.
Hábito: Arbusto.
Status: Endémica.
Elevación: 1500-2000 m.
Prov.: CA, LR.
Ejemplar examinado: *Krapovickas y Hunziker 5179* (LP).

Flourensia hirtissima S.F. Blake
Ref.: Cabrera, 1971a; Dillon, 1984.
Hábito: Subarbusto.
Status: Endémica.
Prov.: LP, NE, RN.
Ejemplar examinado: *Cano 5003* (LP, SI).

Flourensia hispida Phil. = **Viguiera gilliesii** (Hook. & Arn.) Hieron.
Ref.: Blake, 1918; Sáenz, 1979.

Flourensia leptopoda S.F. Blake
Ref.: Dillon, 1984.
Hábito: Arbusto.
Status: Endémica.
Elevación: 1500-1700 m.
Prov.: LR, SJ.
Ejemplar examinado: *Roig 18965* (LP).

Flourensia macroligulata Seeligm.
Ref.: Seeligmann, 1960; Cabrera, 1978; Dillon, 1984.
Hábito: Arbusto.
Status: Endémica.
Elevación: 0-3000 m.
Prov.: JU, TU.
Ejemplar examinado: *Schreiter 2663* (LIL).

Flourensia niederleinii S.F. Blake
Ref.: Dillon, 1984.
Hábito: Arbusto.
Status: Endémica.
Elevación: 1500-2500 m.
Prov.: LR.
Ejemplar examinado: *Cabrera 18071* (LP).

Flourensia oolepis S.F. Blake
Sin.: *Flourensia grindelioides* S. Moore
Ref.: Dillon, 1984.
Hábito: Arbusto.
Status: Endémica.
Elevación: 1000-2000 m.
Prov.: CO, SL.
Ejemplar examinado: *Burkart 13935* (SI).

Flourensia riparia Griseb.
Sin.: *Helianthus riparia* (Griseb.) Kuntze
Ref.: Cabrera, 1978; Dillon, 1984.
Hábito: Arbusto.
Status: Endémica.
Elevación: 500-2000 m.
Prov.: CA, JU, SA, TU.
Ejemplar examinado: *Cabrera et al. 21994* (LP).

Flourensia suffrutescens (R.E. Fr.) S.F. Blake
Sin.: *Encelia suffrutescens* R.E. Fr.
Ref.: Cabrera, 1978; Dillon, 1984.
Hábito: Subarbusto.
Status: Endémica.
Elevación: 2500-4000 m.
Prov.: JU, SA.
Ejemplar examinado: *Cabrera 22040* (LP).

Flourensia tortuosa Griseb.
Ref.: Dillon, 1984.
Hábito: Arbusto.
Status: Endémica.
Elevación: 1000-3500 m.
Prov.: CA, SA, TU.
Ejemplar examinado: *Cabrera 21807* (LP).

Fornicaria scandens (L.) Raf. = **Salmea scandens** (L.) DC.
Ref.: Bolick, 1991.

Gaillardia Foug. Helenieae.

Número de especies: 4, 2 especies y 1 variedad endémicas.

Gaillardia aristata Pursh
Ref.: Cabrera, 1963a; Petenatti & Ariza Espinar, 1997.
Hábito: Hierba.
Status: Introducida.
Elevación: 0-500 m.
Prov.: BA.
Ejemplar examinado: *Cabrera 1341* (LP).

Gaillardia cabrerae Covas
Ref.: Covas, 1969b; Petenatti & Ariza Espinar, 1997.
Hábito: Hierba.
Status: Endémica.
Elevación: 0-500 m.
Prov.: LP.
Ejemplar examinado: *Cabrera y Sagástegui 19438* (LP).

Gaillardia doniana (Hook. & Arn.) Griseb. = **Helenium donianum** (Hook. & Arn.) Seckt
Ref.: Bierner, 1987; Ariza Espinar, 1993a; Petenatti & Ariza Espinar, 1997.

Gaillardia doniana (Hook. & Arn.) Griseb. var. *discoidea* Griseb. = **Gaillardia megapotamica** (Spreng.) Baker var. **megapotamica**
Ref.: Biddulph, 1944.

Gaillardia megapotamica (Spreng.) Baker var. **megapotamica**
Sin.: *Actinea heterophylla* Juss. var. *latifolia* Kuntze, *Cercostylos brasiliensis* (Less.) Less., *Gaillardia doniana* (Hook. & Arn.) Griseb. var. *discoidea* Griseb., *Guntheria megapotamica* Spreng., *Polypteris brasiliensis* Less.
Ref.: Biddulph, 1944; Cabrera, 1974a; Bierner, 1987; Petenatti & Ariza Espinar, 1997.
Hábito: Hierba.
Status: Nativa.
Elevación: 0-500 m.
Prov.: BA, CO, COR, ER, LP, ME, NE, RN, SL.
Paises limítrofes: BR, UR.
Ejemplar examinado: *Alboff 98* (LP).

Gaillardia megapotamica (Spreng.) Baker var. **radiata** (Griseb.) Baker
Sin.: *Gaillardia scabiosoides* (Arn.) Benth. & Hook. f. var. *radiata* Griseb.
Ref.: Biddulph, 1944; Cabrera, 1974a; Petenatti & Ariza Espinar, 1997.
Hábito: Hierba.
Status: Endémica.
Elevación: 0-1000 m.
Prov. BA, CA, CH, CO, ER, LP, LR, SE, SJ, SL, TU.
Ejemplar examinado: *Cabrera 657* (LP).

Gaillardia megapotamica (Spreng.) Baker var. **scabiosoides** (Arn. ex DC.) Baker
Sin.: *Cercostylos scabiosoides* Arn. ex DC., *Gaillardia scabiosoides* (Arn.) Benth. & Hook. f.
Ref.: Biddulph, 1944; Cabrera, 1974a; Petenatti & Ariza Espinar, 1997.
Hábito: Hierba.
Status: Nativa.
Elevación: 0-1000 m.
Prov.: BA, CA, CO, COR, ER, LP, LR, ME, NE, RN, SA, SE, SF, SJ, SL,TU.
Paises limítrofes: BR, UR.
Ejemplar examinado: *Friedmann 463* (LP).

Gaillardia scabiosoides (Arn.) Benth. & Hook. f. = **Gaillardia megapotamica** (Spreng.) Baker var. **scabiosoides** (Arn. ex DC.) Baker
Ref.: Biddulph, 1944; Cabrera, 1974a; Petenatti & Ariza Espinar, 1997.

Gaillardia scabiosoides (Arn.) Benth. & Hook. f. var. *radiata* Griseb. = **Gaillardia megapotamica** (Spreng.) Baker var. **radiata** (Griseb.) Baker
Ref.: Biddulph, 1944; Cabrera, 1974a; Petenatti & Ariza Espinar, 1997.

Gaillardia tontalensis Hieron.
Ref.: Cabrera, 1938a; Petenatti & Ariza Espinar. 1993, 1997.
Hábito: Hierba.
Status: Endémica.
Elevación: 1000-3000 m.
Prov.: ME, SJ.
Ejemplar examinado: *Boelcke et al. 9930* (LP).

Galinsoga Ruiz & Pav. Heliantheae.

Número de especies: 6, 1 especie endémica.

Galinsoga aristulata Bricknell = **Galinsoga ciliata** (Raf.) Blake
Ref.: Cabrera, 1978.

Galinsoga calva Rusby
Ref.: Cabrera, 1978.
Hábito: Hierba.
Status: Nativa.
Elevación: 3000-4000 m.
Prov.: JU, SA.
Paises limítrofes: BO.
Ejemplar examinado: *Cabrera et al. 19871* (LP).

Galinsoga caracasana (DC.) Sch. Bip.
Sin.: *Vargasia caracasana* DC.
Ref.: Cabrera, 1978.
Hábito: Hierba.
Status: Nativa.
Elevación: 1500-2500 m.
Prov.: JU, SA.
Paises limítrofes: BO.
Ejemplar examinado: *Burkart 2991* (LP, SI).

Galinsoga ciliata (Raf.) Blake
Sin.: *Adventina ciliata* Raf., *Galinsoga aristulata* Bricknell, *Galinsoga parviflora* Cav. var. *hispida* DC.
Ref.: Cabrera, 1978; Ariza Espinar. 1993b.
Hábito: Hierba.
Status: Nativa.
Elevación: 1000-3500 m.
Prov.: CA, JU.
Paises limítrofes: BO.
Ejemplar examinado: *Cabrera et al. 23683* (LP).

Galinsoga oblonga DC. = **Eclipta prostrata** (L.) L.
Ref.: Cabrera, 1978.

Galinsoga parviflora Cav.
Sin.: *Adventina parviflora* Raf., *Galinsoga quinqueradiata* Ruiz & Pav., *Wiborgia acmella* Roth, *Wiborgia parviflora* (Cav.) Kunth
Ref.: Cabrera, 1963a, 1971a, 1974a, 1978.
Hábito: Hierba.
Status: Nativa.
Elevación: 0-2500 m.
Prov.: BA, CA, CH, CHU, CO, COR, ER, FO, JU, LP, LR, ME, MI, NE, RN, SA, SE, SF, SJ, SL, TU.
Paises limítrofes: BO, BR, CH, PA, UR.
Ejemplar examinado: *Cabrera et al. 14960* (LP).

Galinsoga parviflora Cav. var. *hispida* DC. = **Galinsoga ciliata** (Raf.) Blake
Ref.: Cabrera, 1978.

Galinsoga quinqueradiata Ruiz & Pav. = **Galinsoga parviflora** Cav.
Ref.: Cabrera, 1963a, 1971a, 1974a, 1978.

Galinsoga unxioides Griseb.
Ref.: Cabrera, 1978.
Hábito: Hierba.
Status: Nativa.
Elevación: 2000-4000 m.
Prov.: JU, SA, TU.
Paises limítrofes: BO.
Ejemplar examinado: *Burkart et al. 11625* (LP, SI).

Galinsoga urticifolia (Kunth) Benth.
Sin.: *Stemmatella urticifolia* (Kunth) O. Hoffm., *Wiborgia urticifolia* Kunth
Ref.: Cabrera, 1978.
Hábito: Hierba.
Status: Endémica.
Elevación: 1000-1500 m.
Prov.: JU, SA.
Paises limítrofes: BO.
Ejemplar examinado: *Burkart 2984* (LP, SI).

Gamochaeta Wedd., Inuleae.

Número de especies: 25, 4 especies endémicas.

Gamochaeta affinis (d'Urv.) Cabrera = **Gamochaeta malvinensis** (H. Koyama) T. R. Dudley
Ref.: Freire & Iharlegui, 1997.

Gamochaeta ambatensis Ariza
Ref.: Ariza Espinar, 1989b; Freire, 1995.
Hábito: Hierba.
Status: Endémica.
Elevación: 2500-3000 m.
Prov.: CA.
Ejemplar examinado: *Hunziker 19113* (CORD).

Gamochaeta americana (Mill.) Wedd.
Sin.: *Gamochaeta americana* (Mill.) Wedd. var. *alpina* Wedd., *Gamochaeta guatemalensis* (Gand.) Cabrera, *Gnaphalium americanum* Mill., *Gnaphalium consanguineum* Gaudich., *Gnaphalium guatemalense* Gand., *Gnaphalium purpureum* L. var. *americanum* (Mill.) Klatt
Ref.: Cabrera, 1963a, 1971a, 1974a, 1978; Nesom, 1990; Freire, 1995.
Hábito: Hierba.
Status: Nativa.
Elevación: 0-3000 m.
Prov.: BA, CO, COR, ER, JU, LR, NE, RN, SC, SF, SL, TF.
Paises limítrofes: BO, BR, CH, PA, UR.
Ejemplar examinado: *Boffa 3111* (LP).

Gamochaeta americana (Mill.) Wedd. var. *alpina* Wedd. = **Gamochaeta americana** (Mill.) Wedd.
Ref.: Cabrera, 1961.

Gamochaeta americana (Mill.) Wedd. var. *linearifolia* Wedd. = **Gamochaeta sphacelata** (Kunth) Cabrera
Ref.: Cabrera, 1961, 1978.

Gamochaeta antarctica (Hook. f.) Cabrera
Sin.: *Gnaphalium antarcticum* Hook. f.
Ref.: Cabrera, 1971a; Freire, 1995.
Hábito: Hierba.
Status: Endémica.
Elevación: 0-500 m.
Prov.: TF.
Ejemplar examinado: *Hooker s.n.* (K).

Gamochaeta argentina Cabrera
Ref.: Cabrera, 1961, 1963a; Freire, 1995.
Hábito: Hierba.
Status: Nativa.
Elevación: 0-1000 m.
Prov.: BA, CO, COR, ME, SL.
Paises limítrofes: UR.
Ejemplar examinado: *Cabrera 469* (LP).

Gamochaeta calviceps (Fernald) Cabrera
Sin.: *Gnaphalium calviceps* Fernald
Ref.: Cabrera, 1961, 1963a, 1974a, 1978; Freire, 1995.
Hábito: Hierba.
Status: Nativa.
Elevación: 0-2000 m.
Prov.: BA, CA, CH, CO, COR, ER, JU, LR, MI, SF, SL.
Paises limítrofes: BR, UR.
Ejemplar examinado: *Cabrera 3990* (LP).

Gamochaeta capitata Wedd. = **Stuckertiella capitata** (Wedd.) Beauverd
Ref.: Cabrera, 1978.

Gamochaeta chamissonis (DC.) Cabrera
Sin.: *Gamochaeta fernandeziana* (Phil.) Anderb., *Gamochaeta julietii* (Phil.) Anderb., *Gamochaeta serranoi* (Phil.) Cabrera, *Gnaphalium agreste* Phil., *Gnaphalium chamissonis* DC., *Gnaphalium fernandezianum* Phil., *Gnaphalium julietii* Phil., *Gnaphalium purpureum* L. var. *chamissonis* (DC.) Klatt, *Gnaphalium purpureum* L. var. *julietii* (Phil.) Reiche, *Gnaphalium serranoi* Phil.
Ref.: Cabrera, 1961, 1971a; Anderberg, 1991; Freire, 1995.
Hábito: Hierba.
Status: Nativa.
Elevación: 1000-2000 m.
Prov.: CHU, NE, RN, SC.
Paises limítrofes: CH.
Ejemplar examinado: *Dawson 1314* (LP).

Gamochaeta coarctata (Willd.) Kerguélen
Sin.: *Gamochaeta spicata* (Lam.) Cabrera, *Gnaphalium coarctatum* Willd., *Gnaphalium spicatum* Lam., hom. illeg., *Gnaphalium purpureum* var. *spicatum* (Lam.) Baker
Ref.: Cabrera, 1961, 1963a, 1974a, 1978; Freire & Iharlegui, 1997.
Hábito: Hierba.
Status: Nativa.
Elevación: 0-3000 m.
Prov.: BA, CA, CH, CHU, CO, COR, ER, JU, LR, ME, MI, NE, SA, SJ, TU.
Paises limítrofes: BR, PA.
Ejemplar examinado: *Cabrera 81* (LP).

Gamochaeta depilata (Phil.) Cabrera
Sin.: *Gnaphalium depilatum* Phil., *Gnaphalium obscurum* Phil.
Ref.: Cabrera, 1961, 1971a; Freire, 1995.
Hábito: Hierba.
Status: Nativa.
Elevación: 500-1000 m.
Prov.: NE.
Paises limítrofes: CH.
Ejemplar examinado: *Cabrera 6202* (LP).

Gamochaeta deserticola Cabrera
Ref.: Cabrera, 1957b, 1978; Freire, 1995.
Hábito: Hierba.
Status: Nativa.
Elevación: 3500-4000 m.
Prov.: JU, SA.
Paises limítrofes: CH.
Ejemplar examinado: *Ruthsatz 290/11* (LP).

Gamochaeta erythractis (Wedd.) Cabrera = **Belloa erythractis** (Wedd.) Cabrera
Ref.: Freire, 1995.

Gamochaeta falcata (Lam.) Cabrera
Sin.: *Gamochaeta stagnalis* (I.M. Johnst.) Anderb., *Gnaphalium falcatum* Lam., *Gnaphalium heteroides* Klatt, *Gnaphalium purpureum* L. var. *falcatum* (Lam.) Torr. & A. Gray, *Gnaphalium stachydifolium* Lam. var. *falcatum* (Lam.) Klatt, *Gnaphalium stagnale* I.M. Johnst.
Ref.: Cabrera, 1961, 1963a, 1974a; Nesom, 1990; Anderberg, 1991; Freire, 1995.
Hábito: Hierba.
Status: Nativa.
Elevación: 0-3500 m.
Prov.: BA, CA, CO, COR, ER, SA.
Paises limítrofes: BR, PA, UR.
Ejemplar examinado: *Cabrera 6625* (LP).

Gamochaeta fernandeziana (Phil.) Anderb. = **Gamochaeta chamissonis** (DC.) Cabrera
Ref.: Freire & Iharlegui, 1997.

Gamochaeta filaginea (DC.) Cabrera
Sin.: *Gnaphalium filagineum* DC.
Ref.: Cabrera, 1961, 1963a, 1974a; Freire, 1995.
Hábito: Hierba.
Status: Nativa.
Elevación: 0-1500 m.
Prov.: BA, CA, CO, COR, ER, LP, LR, ME, RN, SF, SL.
Paises limítrofes: BR, UR.
Ejemplar examinado: *Krapovickas 6516* (LP).

Gamochaeta guatemalensis (Gand.) Cabrera = **Gamochaeta americana** (Mill.) Wedd.
Ref.: Nesom, 1990.

Gamochaeta julietii (Phil.) Anderb. = **Gamochaeta chamissonis** (DC.) Cabrera
Ref.: Freire & Iharlegui, 1997.

Gamochaeta longipedicellata Cabrera
Ref.: Cabrera, 1978; Freire, 1995.
Hábito: Hierba.
Status: Endémica.
Elevación: 3500-4500 m.
Prov.: JU.
Ejemplar examinado: *Cabrera et al. 19798* (LP).

Gamochaeta malvinensis (H. Koyama) T.R. Dudley
Sin.: *Gamochaeta affinis* (d'Urv.) Cabrera, *Gnaphalium affine* d'Urv., hom. illeg., *Gnaphalium malvinense* H. Koyama
Ref.: Cabrera, 1961, 1971a; Dudley, 1981; Freire & Iharlegui, 1997.
Hábito: Hierba.
Status: Nativa.
Elevación: 0-500 m.
Prov.: TF.
Ejemplar examinado: *Moore 547* (LP).

Gamochaeta monticola (Phil. ex Reiche) Cabrera
Sin.: *Gnaphalium monticola* Phil. ex Reiche
Ref.: Cabrera, 1961, 1971a; Freire, 1995.
Hábito: Hierba.
Status: Nativa.
Elevación: 500-2000 m.
Prov.: NE.
Paises limítrofes: CH.
Ejemplar examinado: *Boelcke 11059* (LP).

Gamochaeta munnozii Cabrera
Sin.: *Gamochaeta serpyllifolia* (J. Rémy) Wedd., *Gnaphalium serpyllifolium* J. Rémy, hom. illeg.
Ref.: Cabrera, 1961, 1971a; Freire, 1995.
Hábito: Hierba.
Status: Nativa.
Elevación: 1000-1500 m.
Prov.: ME, NE.
Paises limítrofes: CH.
Ejemplar examinado: *Sayago 3287* (LP).

Gamochaeta neuquensis Cabrera
Ref.: Cabrera, 1961, 1971a; Freire, 1995.
Hábito: Hierba.
Status: Nativa.
Elevación: 500-1500 m.
Prov.: NE.
Paises limítrofes: CH.
Ejemplar examinado: *Cabrera 5875* (LP).

Gamochaeta nivalis Cabrera
Sin.: *Gamochaeta spiciformis* (Sch. Bip.) Cabrera var. *subaffinis* Cabrera, *Gnaphalium affine* d'Urv. f. *pusillum* Speg., *Gnaphalium nivale* Phil., hom. illeg.
Ref.: Cabrera, 1961, 1971a; Freire, 1995.
Hábito: Hierba.
Status: Nativa.
Elevación: 500-3000 m.
Prov.: CHU, ME, NE, RN, TF.
Paises limítrofes: CH.
Ejemplar examinado: *Cabrera y Crisci 19167* (LP).

Gamochaeta pensylvanica (Willd.) Cabrera
Sin.: *Gnaphalium pensylvanicum* Willd., *Gnaphalium peregrinum* Fernald, *Gnaphalium purpureum* L. var. *spathulatum* (Lam.) Baker, *Gnaphalium spathulatum* Lam., hom. illeg.
Ref.: Cabrera, 1961, 1963a, 1974a, 1978; Freire, 1995.
Hábito: Hierba.
Status: Nativa.
Elevación: 0-3500 m.
Prov.: BA, CA, CH, CO, COR, ER, JU, MI, SF, SJ, TU.
Paises limítrofes: BR, PA, UR.
Ejemplar examinado: *Cabrera 2218* (LP).

Gamochaeta peteroana (Phil.) Anderb. = **Gamochaeta spiciformis** (Sch. Bip.) Cabrera
Ref.: Freire & Iharlegui, 1997.

Gamochaeta platensis (Cabrera) Cabrera
Sin.: *Gnaphalium platense* Cabrera
Ref.: Cabrera, 1961, 1963a; Freire, 1995.
Hábito: Hierba.
Status: Endémica.
Elevación: 0-500 m.
Prov.: BA, CH, ER.
Ejemplar examinado: *sin colector* (LPS 11542).

Gamochaeta polybotrya (Phil.) Cabrera
Sin.: *Gnaphalium polybotryum* Phil.
Ref.: Cabrera, 1971a; Freire, 1995.
Hábito: Hierba.
Status: Nativa.
Elevación: 0-1500 m.
Prov.: CHU, NE, RN, SC, TF.
Paises limítrofes: CH.
Ejemplar examinado: *sin colector* (LPS 16476).

Gamochaeta serpyllifolia (J. Rémy) Wedd. = **Gamochaeta munnozii** Cabrera
Ref.: Cabrera, 1961.

Gamochaeta serranoi (Phil.) Cabrera = **Gamochaeta chamissonis** (DC.) Cabrera
Ref.: Cabrera, 1961, 1971a.

Gamochaeta simplicicauis (Willd. ex Spreng.) Cabrera
Sin.: *Gnaphalium simplicicaule* Willd. ex Spreng., *Gnaphalium purpureum* L. var. *simplicicaule* (Willd. ex Spreng.) Klatt
Ref.: Cabrera, 1961, 1963a, 1974a, 1978; Freire, 1995.
Hábito: Hierba.
Status: Nativa.
Elevación: 0-3500 m.
Prov.: BA, CO, JU, SA.
Paises limítrofes: BR, CH, PA, UR.
Ejemplar examinado: *Cabrera 4949* (LP).

Gamochaeta sphacelata (Kunth) Cabrera
Sin.: *Gamochaeta americana* (Mill.) Wedd. var. *linearifolia* Wedd., *Gnaphalium pedunculosum* I.M. Johnst., *Gnaphalium purpureum* L. var. *sphacelatum* (Kunth) Speg., *Gnaphalium sphacelatum* Kunth, *Gnaphalium sphacelatum* Kunth var. *legitimum* DC., nom inval., *Gnaphalium stachydifolium* Lam. var. *sphacelatum* (Kunth) Reiche
Ref.: Cabrera, 1961, 1978; Nesom, 1990; Freire, 1995.
Hábito: Hierba.
Status: Nativa.
Elevación: ca. 2200 m.
Prov.: JU.
Ejemplar examinado: *Cabrera et al. 16943* (LP).

Gamochaeta spicata (Lam.) Cabrera = **Gamochaeta coarctata** (Willd.) Kerguélen
Ref.: Cabrera, 1961, 1963a, 1974a, 1978.

Gamochaeta spiciformis (Sch. Bip.) Cabrera
Sin.: *Gamochaeta peteroana* (Phil.) Anderb., *Gnaphalium affine* d' Urv. f. *medium* Speg., *Gnaphalium mucronatum* Phil., *Gnaphalium purpureum* L. var. *mucronatum* (Phil.) Skottsb., *Gnaphalium peteroanum* Phil., *Gnaphalium spicifome* Sch. Bip.
Ref.: Cabrera, 1961, 1971a; Anderberg, 1991; Freire, 1995.
Hábito: Hierba.
Status: Nativa.
Elevación: 0-1500 m.
Prov.: CHU, NE, RN, SC, TF.
Paises limítrofes: CH.
Ejemplar examinado: *Goodall 587* (LP).

Gamochaeta spiciformis (Sch. Bip.) Cabrera var. *subaffinis* Cabrera = **Gamochaeta nivalis** (Phil.) Cabrera
Ref.: Cabrera, 1961, 1971a.

Gamochaeta stachydifolia (Lam.) Cabrera
Sin.: *Gnaphalium stachydifolium* Lam., *Gnaphalium purpureum* L. var. *stachydifolium* (Lam.) Baker
Ref.: Cabrera, 1961, 1963a, 1971a; Freire, 1995.
Hábito: Hierba.
Status: Nativa.
Elevación: 500-2000 m.
Prov.: BA, CHU, CO, LR, SC, TF.
Paises limítrofes: BR, CH, UR.
Ejemplar examinado: *Fabris y Schwabe 4706* (LP).

Gamochaeta stagnalis (I.M. Jonhst.) Anderb. = **Gamochaeta falcata** (Lam.) Cabrera
Ref.: Freire & Iharlegui, 1997.

Gamochaeta subfalcata (Cabrera) Cabrera
Sin.: *Gnaphalium subfalcatum* Cabrera
Ref.: Cabrera, 1961, 1963a, 1974a, 1978; Freire, 1995.
Hábito: Hierba.
Status: Nativa.
Elevación: 0-4000 m.
Prov.: BA, CA, CO, COR, ER, JU, LR, MI, SA, SF, SL.
Paises limítrofes: UR.
Ejemplar examinado: *Cabrera 6525* (LP).

Gamochaeta weddelliana (Rusby) Anderb. = **Stuckertiella capitata** (Wedd.) Beauverd
Ref.: Freire & Iharlegui, 1997.

Gamochaetopsis Anderb. & S.E. Freire. Inuleae.

Número de especies: 1

Gamochaetopsis alpina (Poepp.) Anderb. & S.E. Freire
Sin.: *Laennecia alpina* Poepp., *Lucilia alpina* (Poepp.) Cabrera
Ref.: Cabrera, 1971a; Anderberg & Freire, 1991; Freire, 1995.
Hábito: Hierba.
Status: Nativa.
Elevación: 1500-2000 m.
Prov.: NE, RN.
Paises limítrofes: CH.
Ejemplar examinado: *Boelcke y Correa 6952* (LP).

Gerbera bracteata (Cass.) Sch. Bip. = **Chaptalia piloselloides** (Vahl) Baker
Ref.: Burkart, 1944a.

Gerbera brevipes Sch. Bip. = **Chaptalia exscapa** (Pers.) Baker
Ref.: Burkart, 1944a.

Gerbera cineraria (D. Don) Kuntze = **Trichocline cineraria** (D. Don) Hook. & Arn.
Ref.: Zardini, 1975.

Gerbera incana (Lam.) Kuntze var. *intermedia* Kuntze = **Trichocline reptans** (Wedd.) Rob.
Ref.: Zardini, 1975.

Gerbera incana (Lam.) Kuntze var. *reptans* (Wedd.) Kuntze = **Trichocline reptans** (Wedd.) Rob.
Ref.: Zardini, 1975.

Gerbera incana (Lam.) Kuntze var. *reptans* (Wedd.) Kuntze f. *aurantiaca* Kuntze = **Trichocline reptans** (Wedd.) Rob.
Ref.: Zardini, 1975.

Gerbera incana (Lam.) Kuntze var. *reptans* (Wedd.) Kuntze f. *pallida* Kuntze = **Trichocline reptans** (Wedd.) Rob.
Ref.: Zardini, 1975.

Gerbera nutans (L.) Sch. Bip. = **Chaptalia nutans** (L.) Pol.
Ref.: Burkart, 1944a.

Gerbera plicata (D. Don ex Hook. & Arn.) Kuntze = **Trichocline plicata** D. Don ex Hook. & Arn.
Ref.: Zardini, 1975.

Gerbera pulvinata Kuntze = **Trichocline dealbata** (Hook. & Arn.) Benth. & Hook. f. ex Griseb.
Ref.: Zardini, 1975.

Gnaphalium L. Inuleae.

Número de especies: 20, 2 especies endémicas.

Gnaphalium acutifolium Phil. = **Gnaphalium cheiranthifolium** Lam.
Ref.: Cabrera, 1941a.

Gnaphalium affine d'Urv., hom. illeg. = **Gamochaeta malvinensis** (H. Koyama) T. R. Dudley
Ref.: Freire & Iharlegui, 1997.

Gnaphalium affine d'Urv. var. *parvulum* Speg. = **Antennaria chilensis** J. Rémy var. **magellanica** (Sch. Bip.) Reiche
Ref.: Cabrera, 1978; Bayer & Stebbins, 1982.

Gnaphalium affine d'Urv. f. *medium* Speg. = **Gamochaeta spiciformis** (Sch. Bip.) Cabrera
Ref.: Cabrera, 1971a.

Gnaphalium affine d'Urv. f. *pusillum* Speg. = **Gamochaeta nivalis** Cabrera
Ref.: Cabrera, 1971a.

Gnaphalium agreste Phil. = **Gamochaeta chamissonis** (DC.) Cabrera
Ref.: Cabrera, 1961, 1971a.

Gnaphalium alatum Kunth = **Achyrocline alata** (Kunth) DC.
Ref.: Giangualani, 1976.

Gnaphalium aldunateoides J. Rémy
Sin.: *Gnaphalium insulare* Klatt
Ref.: Cabrera, 1971a; Freire, 1995.
Hábito: Hierba.
Status: Nativa.
Elevación: 500-1500 m.
Prov.: CHU, ME, NE, RN.
Paises limítrofes: CH.
Ejemplar examinado: *Boelcke et al. 11410* (LP).

Gnaphalium americanum Mill. = **Gamochaeta americana** (Mill.) Wedd.
Ref.: Cabrera, 1963a, 1971a, 1978.

Gnaphalium americanum Mill. var. *discolor* Griseb. = **Luciliocline lopezmirandae** (Cabrera) Anderb. & S.E. Freire
Ref.: Anderberg & Freire, 1991.

Gnaphalium andicola Phil.
Ref.: Cabrera, 1971a; Freire, 1995.
Hábito: Hierba.
Status: Nativa.
Elevación: ca. 2400 m.
Prov.: CHU, ME, NE, RN.
Paises limítrofes: CH.
Ejemplar examinado: *Lagiglia 694* (LP).

Gnaphalium andicola Kuntze, hom. illeg. = **Belloa chilensis** (Hook. & Arn.) J. Rémy
Ref.: Freire, 1995.

Gnaphalium antarcticum Hook. f. = **Gamochaeta antarctica** (Hook. f.) Cabrera
Ref.: Cabrera, 1971a.

Gnaphalium araucanum Phil. = **Gnaphalium cheiranthifolium** Lam.
Ref.: Cabrera, 1941a, 1963a, 1978.

Gnaphalium argyrolepis Phil. = **Gnaphalium lacteum** Meyen & Walp.
Ref.: Cabrera, 1978.

Gnaphalium badium Wedd.
Sin.: *Pseudognaphalium badium* (Wedd.) Anderb.
Ref.: Cabrera, 1978; Anderberg, 1991; Freire, 1995.
Hábito: Hierba.
Status: Nativa.
Elevación: ca. 4100 m.
Prov.: JU, SA.
Paises limítrofes: BO.
Ejemplar examinado: *Cabrera y Hernández 13975* (LP).

Gnaphalium bracteatum Willd. = **Micropsis spathulata** (Pers.) Cabrera
Ref.: Cabrera, 1963a, 1974a.

Gnaphalium burkartii Cabrera = **Luciliocline burkartii** (Cabrera) Anderb. & S.E. Freire
Ref.: Anderberg & Freire, 1991.

Gnaphalium cabrerae S.E. Freire
Sin.: *Gnaphalium fastigiatum* Phil., hom. illeg., *Gnaphalium philippii* Cabrera, hom. illeg.
Hábito: Hierba.
Status: Nativa.
Elevación: 350-1800 m.
Prov.: BA, CO, ME, RN, SL.
Paises limítrofes: CH.
Ejemplar examinado: *Philippi s.n., III-1878* (holotipo, SGO).
Nota: Véase nuevo nombre en Apéndice 1.

Gnaphalium calviceps Fernald = **Gamochaeta calviceps** (Fernald) Cabrera
Ref.: Cabrera, 1961.

Gnaphalium calycinum Poir. = **Chevreulia sarmentosa** (Pers.) Blake
Ref.: Cabrera, 1971a, 1978.

Gnaphalium canum Phil. = **Gnaphalium moelleri** Phil.
Ref.: Cabrera, 1971a.

Gnaphalium capitatum (Wedd.) Griseb. = **Stuckertiella capitata** (Wedd.) Beauverd
Ref.: Cabrera, 1978.

Gnaphalium chamissonis DC. = **Gamochaeta chamissonis** (DC.) Cabrera
Ref.: Cabrera, 1961.

Gnaphalium cheiranthifolium Lam.
Sin.: *Gnaphalium acutifolium* Phil., *Gnaphalium araucanum* Phil., *Gnaphalium citrinum* Hook. & Arn., *Gnaphalium paniculatum* Colla, *Gnaphalium valdivianum* Phil., *Pseudognaphalium cheiranthifolium* (Lam.) Hilliart & Burtt
Ref.: Cabrera, 1941a, 1963a, 1974a, 1978; Anderberg, 1991; Freire, 1995.
Hábito: Hierba.
Status: Nativa.
Elevación: 0-2500 m.
Prov.: BA, CO, ER, JU, LR, SL.
Paises limítrofes: BO, BR, CH, UR.
Ejemplar examinado: *Cabrera y Fabris 43* (LP).

Gnaphalium citrinum Hook. & Arn. = **Gnaphalium cheiranthifolium** Lam.
Ref.: Cabrera, 1941a, 1963a, 1978.

Gnaphalium coarctatum Willd. = **Gamochaeta coarctata** (Willd.) Kerguélen
Ref.: Freire & Iharlegui, 1997.

Gnaphalium commersonii Spreng. = **Lucilia acutifolia** (Poir.) Cass.
Ref.: Freire, 1986b.

Gnaphalium consanguineum Gaudich. = **Gamochaeta americana** (Mill.) Wedd.
Ref.: Cabrera, 1961.

Gnaphalium depilatum Phil. = **Gamochaeta depilata** (Phil.) Cabrera
Ref.: Cabrera, 1961.

Gnaphalium erythractis (Wedd.) Griseb. = **Belloa erythractis** (Wedd.) Cabrera
Ref.: Freire, 1995.

Gnaphalium evacoides Klatt = **Belloa piptolepis** (Wedd.) Cabrera
Ref.: Freire, 1995.

Gnaphalium falcatum Lam. = **Gamochaeta falcata** (Lam.) Cabrera
Ref.: Cabrera, 1961.

Gnaphalium fastigiatum Phil., hom. illeg. = **Gnaphalium cabrerae** S.E. Freire

Gnaphalium fernandezianum Phil. = **Gamochaeta chamissonis** (DC.) Cabrera
Ref.: Cabrera, 1961, 1971a.

Gnaphalium filagineum DC. = **Gamochaeta filaginea** (DC.) Cabrera
Ref.: Cabrera, 1961, 1963a, 1974a.

Gnaphalium flaccidum Weinm. = **Achyrocline flaccida** (Weinm.) DC.
Ref.: Giangualani, 1976; Cabrera, 1978.

Gnaphalium frigidum Wedd.
Sin.: *Pseudognaphalium frigidum* (Wedd.) Anderb.
Ref.: Cabrera, 1978; Anderberg, 1991; Freire, 1995.
Hábito: Hierba.
Status: Nativa.
Elevación: 3500-4500 m.
Prov.: JU.
Paises limítrofes: BO, CH.
Ejemplar examinado: *Schwabe 947* (LP).

Gnaphalium frigidum Poepp., nom. nud.
Ref.: Freire, 1986b.

Gnaphalium gaudichaudianum DC.
Sin.: *Gnaphalium mendocinum* Phil.; *Pseudognaphalium gaudichaudianum* (DC.) Anderb.
Ref.: Cabrera, 1963a, 1974a, 1978; Anderberg, 1991; Freire, 1995.
Hábito: Hierba.
Status: Nativa.

Elevación: 0-2000 m.
Prov.: BA, CA, CH, CO, COR, ER, FO, JU, LR, ME, MI, NE, RN, SA, SF, SL, TU.
Paises limítrofes: BO, BR, CH, UR.
Ejemplar examinado: *Fabris 8031* (LP).

Gnaphalium glandulosum Klatt
Sin.: *Pseudognaphalium glandulosum* (Klatt) Anderb.
Ref.: Cabrera, 1978; Anderberg, 1991; Freire, 1995.
Hábito: Hierba.
Status: Nativa.
Elevación: 1500-4500 m.
Prov.: CO, JU, SA, TU.
Paises limítrofes: BO, CH.
Ejemplar examinado: *Cabrera 18332* (LP).

Gnaphalium gnaphalioides (Less.) Kuntze = **Berroa gnaphalioides** (Less.) Beauverd
Ref.: Cabrera, 1963a.

Gnaphalium graveolens Kunth
Sin.: *Pseudognaphalium graveolens* (Kunth) Anderb.
Ref.: Cabrera, 1978; Anderberg, 1991; Freire, 1995.
Hábito: Hierba.
Status: Nativa.
Elevación: 3500-4500 m.
Prov.: CA, JU, LR, TU.
Paises limítrofes: BO.
Ejemplar examinado: *Cabrera et al. 24171* (LP).

Gnaphalium guatemalense Gand. = **Gamochaeta americana** (Mill.) Wedd.
Ref.: Nesom, 1990.

Gnaphalium heteroides Klatt = **Gamochaeta falcata** (Lam.) Cabrera
Ref.: Nesom, 1990.

Gnaphalium insulare Klatt = **Gnaphalium aldunateoides** J. Rémy
Ref.: Cabrera, 1971a.

Gnaphalium involucratum Lam. = **Micropsis spathulata** (Pers.) Cabrera
Ref.: Cabrera, 1963a, 1974a.

Gnaphalium jamesonii (Baker) Kuntze = **Lucilia acutifolia** (Poir.) Cass.
Ref.: Freire, 1986b.

Gnaphalium jujuyense Cabrera
Sin.: *Pseudognaphalium jujuyense* (Cabrera) Anderb.
Ref.: Cabrera, 1978; Anderberg, 1991; Freire, 1995.
Hábito: Hierba.
Status: Endémica.
Elevación: 2000-4000 m.
Prov.: JU, SA, TU.
Ejemplar examinado: *Cabrera et al. 15145* (LP).

Gnaphalium julietii Phil. = **Gamochaeta chamissonis** (DC.) Cabrera
Ref.: Cabrera, 1961, 1971a.

Gnaphalium kunthianum Kuntze = **Belloa kunthiana** (DC.) Anderb. & S.E. Freire
Ref.: Anderberg & Freire, 1991.

Gnaphalium lacteum Meyen & Walp.
Sin.: *Gnaphalium argyrolepis* Phil., *Pseudognaphalium lacteum* (Meyen & Walp.) Anderb.
Ref.: Cabrera, 1978; Anderberg, 1991; Freire, 1995.
Hábito: Hierba.
Status: Nativa.
Elevación: 3000-4000 m.
Prov.: JU, SA.
Paises limítrofes: BO, CH.
Ejemplar examinado: *Cabrera 8862* (LP).

Gnaphalium leucopeplum Cabrera
Sin.: *Pseudognaphalium leucopeplum* (Cabrera) Anderb.
Ref.: Cabrera, 1961, 1971a, 1978; Anderberg, 1991; Freire, 1995.
Hábito: Hierba.
Status: Nativa.
Elevación: 0-2000 m.
Prov.: BA, CHU, CO, LR, NE, RN, SJ, SL, TU.
Paises limítrofes: BR, UR.
Ejemplar examinado: *Cabrera 1285* (LP).

Gnaphalium longifolium Phil. = **Gnaphalium pratense** Phil.
Ref.: Cabrera, 1971a.

Gnaphalium lycopodioides d'Urv. = **Chevreulia lycopodioides** (d'Urv.) DC.
Ref.: Cabrera, 1971a.

Gnaphalium malvinense H. Koyama = **Gamochaeta malvinensis** (H. Koyama) T.R. Dudley
Ref.: Koyama, 1974.

Gnaphalium melanosphaeroides Wedd.
Sin.: *Pseudognaphalium melanosphaeroides* (Wedd.) Anderb.
Ref.: Cabrera, 1978; Anderberg, 1991; Freire, 1995.
Hábito: Hierba.
Status: Nativa.
Elevación: 2500-4000 m.
Prov.: JU, SA, SJ.
Paises limítrofes: BO.
Ejemplar examinado: *Cabrera et al. 18007* (LP).

Gnapahlium mendocinum Phil. = **Gnaphalium gaudichaudianum** DC.
Ref.: Cabrera, 1963a, 1974a, 1978.

Gnaphalium moelleri Phil.
Sin.: *Gnaphalium canum* Phil., *Pseudognaphalium moelleri* (Phil.) Anderb.
Ref.: Cabrera, 1971a; Anderberg, 1991; Freire, 1995.
Hábito: Hierba.
Status: Nativa.
Elevación: 500-1500 m.
Prov.: CHU, NE, RN.
Paises limítrofes: CH.
Ejemplar examinado: *Cabrera 4986* (LP).

Gnaphalium montevidense Spreng.
Sin.: *Gnaphalium subnudum* Phil.; *Pseudognaphalium montevidense* (Spreng.) Anderb.
Ref.: Cabrera, 1963a, 1971a; Anderberg, 1991; Freire, 1995.
Hábito: Hierba.

Status: Nativa.
Elevación: 0-1000 m.
Prov.: BA, CHU, ME, NE, RN, SC, SJ, TF.
Paises limítrofes: CH.
Ejemplar examinado: *Maldonado 647* (LP).

Gnaphalium monticola Phil. ex Reiche = **Gamochaeta monticola** (Phil.) Cabrera
Ref.: Cabrera, 1961.

Gnaphalium mucronatum Phil. = **Gamochaeta spiciformis** (Sch. Bip.) Cabrera
Ref.: Cabrera, 1961, 1971a.

Gnaphalium nivale Phil. = **Gamochaeta nivalis** (Phil.) Cabrera
Ref.: Cabrera, 1961.

Gnaphalium obscurum Phil. = **Gamochaeta depilata** (Phil.) Cabrera
Ref.: Cabrera, 1961.

Gnaphalium paniculatum Colla = **Gnaphalium cheiranthifolium** Lam.
Ref.: Cabrera, 1941a, 1963a, 1978.

Gnaphalium pedunculosum I.M. Johnst. = **Gamochaeta sphacelata** (Kunth) Cabrera
Ref.: Nesom, 1990.

Gnaphalium pensylvanicum Willd. = **Gamochaeta pensylvanica** (Willd.) Cabrera
Ref.: Cabrera, 1961; Nesom, 1990.

Gnaphalium peregrinum Fernald = **Gamochaeta pensylvanica** (Willd.) Cabrera
Ref.: Cabrera, 1961; Nesom, 1990.

Gnaphalium peteroanum Phil. = **Gamochaeta spiciformis** (Sch. Bip.) Cabrera
Ref.: Cabrera, 1961.

Gnaphalium philippii Cabrera, hom. illeg. = **Gnaphalium cabrerae** S.E. Freire

Gnaphalium piptolepis (Wedd.) Griseb. = **Belloa piptolepis** (Wedd.) Cabrera
Ref.: Freire, 1995.

Gnaphalium platense Cabrera = **Gamochaeta platensis** (Cabrera) Cabrera
Ref.: Cabrera, 1961.

Gnaphalium polybotryum Phil. = **Gamochaeta polybotrya** (Phil.) Cabrera
Ref.: Cabrera, 1971a.

Gnaphalium pratense Phil.
Sin.: *Gnaphalium longifolium* Phil., *Pseudognaphalium pratense* (Phil.) Anderb.
Ref.: Cabrera, 1971a; Anderberg, 1991; Freire, 1995.
Hábito: Hierba.
Status: Nativa.
Elevación: ca. 2000 m.
Prov.: ME, NE, RN.
Paises limítrofes: CH.
Ejemplar examinado: *Cabrera 6004* (LP).

Gnaphalium psilophyllum Meyen & Walp.
Sin.: *Pseudognaphalium psilophyllum* (Meyen & Walp.) Anderb.
Ref.: Cabrera, 1971a; Anderberg, 1991; Freire, 1995.
Hábito: Hierba.
Status: Nativa.
Elevación: ca. 800 m.
Prov.: NE, RN.
Paises limítrofes: CH.
Ejemplar examinado: *Cabrera 5091* (LP).

Gnaphalium punae Cabrera = **Lucilioclinc subspicata** (Wedd.) Anderb. & S.E. Freire
Ref.: Anderberg & Freire, 1991.

Gnaphalium purpureum L. var. *americanum* (Mill.) Klatt = **Gamochaeta americana** (Mill.) Wedd.
Ref.: Nesom, 1990.

Gnaphalium purpureum L. var. *chamissonis* (DC.) Klatt = **Gamochaeta chamissonis** (DC.) Cabrera
Ref.: Cabrera, 1961.

Gnaphalium purpureum L. var. *falcatum* (Lam.) Torr. & A. Gray = **Gamochaeta falcata** (Lam.) Cabrera
Ref.: Nesom, 1990.

Gnaphalium purpureum L. var. *julietii* (Phil.) Reiche = **Gamochaeta chamissonis** (DC.) Cabrera
Ref.: Cabrera, 1961, 1971a.

Gnaphalium purpureum L. var. *mucronatum* (Phil.) Skottsb. = **Gamochaeta spiciformis** (Sch. Bip.) Cabrera
Ref.: Cabrera, 1961, 1971a.

Gnaphalium purpureum L. var. *simplicicaule* (Willd. ex Spreng.) Klatt = **Gamochaeta simplicicaulis** (Willd. ex Spreng.) Cabrera
Ref.: Cabrera, 1961.

Gnaphalium purpureum L. var. *spathulatum* (Lam.) Baker = **Gamochaeta pensylvanica** (Willd.) Cabrera
Ref.: Cabrera, 1961.

Gnaphalium purpureum L. var. *sphacelatum* (Kunth) Speg. = **Gamochaeta sphacelata** (Kunth) Cabrera
Ref.: Nesom, 1990.

Gnaphalium purpureum L. var. *spicatum* (Lam.) Baker = **Gamochaeta coarctata** (Willd.) Kerguélen
Ref.: Cabrera, 1961, 1963a, 1974a, 1978; Freire & Iharlegui, 1997.

Gnaphalium purpureum L. var. *stachydifolium* (Lam.) Baker = **Gamochaeta stachydifolia** (Lam.) Cabrera
Ref.: Cabrera, 1961.

Gnaphalium ramosissimum Sch. Bip. = **Achyrocline ramosissima** (Sch. Bip.) Rusby
Ref.: Giangualani, 1976.

Gnaphalium retusum Lam. = **Facelis retusa** (Lam.) Sch. Bip. subsp. **retusa**
Ref.: Cabrera, 1963a, 1974a.

Gnaphalium santanicum Cabrera = **Luciliocline santanica** (Cabrera) Anderb. & S.E. Freire
Ref.: Anderberg & Freire, 1991.

Gnaphalium sarmentosum Klatt = **Luciliocline santanica** (Cabrera) Anderb. & S.E. Freire
Ref.: Anderberg & Freire, 1991.

Gnaphalium satureioides Lam. = **Achyrocline satureioides** (Lam.) DC.
Ref.: Giangualani, 1976.

Gnaphalium schultzii (Wedd.) Cabrera = **Belloa schultzii** (Wedd.) Cabrera
Ref.: Cabrera, 1948a.

Gnaphalium serpyllifolium J. Rémy = **Gamochaeta munnozii** Cabrera
Ref.: Cabrera, 1961.

Gnaphalium serranoi Phil. = **Gamochaeta chamissonis** (DC.) Cabrera
Ref.: Cabrera, 1961, 1971a.

Gnaphalium simplicicaule Willd. ex Spreng. = **Gamochaeta simplicicaulis** (Willd. ex Spreng.) Cabrera
Ref.: Cabrera, 1961.

Gnaphalium spathulatum Lam. = **Gamochaeta pensylvanica** (Willd.) Cabrera
Ref.: Cabrera, 1961; Nesom, 1990.

Gnaphalium sphacelatum Kunth = **Gamochaeta sphacelata** (Kunth) Cabrera
Ref.: Cabrera, 1961.

Gnaphalium sphacelatum Kunth var. *legitimum* DC., nom. inval. = **Gamochaeta sphacelata** (Kunth) Cabrera
Ref.: Cabrera, 1961.

Gnaphalium spicatum Lam. = **Gamochaeta coarctata** (Willd.) Kerguélen
Ref.: Freire & Iharlegui, 1997.

Gnaphalium spiciforme Sch. Bip. = **Gamochaeta spiciformis** (Sch. Bip.) Cabrera
Ref.: Cabrera, 1961.

Gnaphalium stachydifolium Lam. = **Gamochaeta stachydifolia** (Lam.) Cabrera
Ref.: Cabrera, 1961.

Gnaphalium stachydifolium Lam. var. *falcatum* (Lam.) Klatt = **Gamochaeta falcata** (Lam.) Cabrera
Ref.: Cabrera, 1961.

Gnaphalium stachydifolium Lam. var. *sphacelatum* (Kunth) Reiche = **Gamochaeta sphacelata** (Kunth) Cabrera
Ref.: Nesom, 1990.

Gnaphalium stagnale I.M. Johnst. = **Gamochaeta falcata** (Lam.) Cabrera
Ref.: Nesom, 1990.

Gnaphalium suaveolens Vell. = **Pluchea sagittalis** (Lam.) Cabrera
Ref.: Cabrera, 1949c.

Gnaphalium subfalcatum Cabrera = **Gamochaeta falcata** (Cabrera) Cabrera
Ref.: Cabrera, 1961.

Gnaphalium subnudum Phil. = **Gnaphalium montevidense** Spreng.
Ref.: Cabrera, 1963a, 1971a.

Gnaphalium tarapacanum Phil.
Sin.: *Pseudognaphalium tarapacanum* (Phil.) Anderb.
Ref.: Cabrera, 1978; Anderberg, 1991; Freire, 1995.
Hábito: Hierba.
Status: Nativa.
Elevación: 3000-4000 m.
Prov.: JU, SA, TU.
Paises limítrofes: CH.
Ejemplar examinado: *Cabrera et al. 18329* (LP).

Gnaphalium tunariense Kuntze = **Novenia acaulis** (Wedd. ex Benth.) S.E. Freire & F.H. Hellwig
Ref.: Freire & Hellwig, 1990.

Gnaphalium valdivianum Phil. = **Gnaphalium cheiranthifolium** Lam.
Ref.: Cabrera, 1941a.

Gnaphalium versatile Rusby
Sin.: *Pseudognaphalium versatile* (Rusby) Anderb.
Ref.: Cabrera, 1978; Anderberg, 1991; Freire, 1995.
Hábito: Hierba.
Status: Nativa.
Elevación: 3000-4000 m.
Prov.: JU.
Paises limítrofes: BO.
Ejemplar examinado: *Cabrera et al. 18309* (LP).

Gnaphalium virescens (Less.) Kuntze = **Lucilia acutifolia** (Poir.) Cass.
Ref.: Freire, 1986b.

Gnaphalium virgatum L. = **Pterocaulon virgatum** (L.) DC.
Ref.: Cabrera & Ragonese, 1978.

Gnaphalium viridescens Cabrera = **Belloa schultzii** (Wedd.) Cabrera
Ref.: Freire, 1995.

Gnaphalium weddellianum Rusby = **Stuckertiella capitata** (Wedd.) Beauverd
Ref.: Cabrera, 1978.

Gnaphalium yalaense Cabrera
Sin.: *Pseudognaphalium yalaense* (Cabrera) Anderb.
Ref.: Cabrera, 1978; Anderberg, 1991; Freire, 1995.
Hábito: Hierba.
Status: Endémica.
Elevación: 2000-2500 m.
Prov.: JU, TU.
Ejemplar examinado: *Cabrera y Frangi 20606* (LP).

Gochnatia Kunth. Mutisieae.

Número de especies: 7, 2 especies endémicas.

Gochnatia argentina (Cabrera) Cabrera
Sin: *Moquinia argentina* Cabrera
Ref.: Cabrera, 1971c; Sancho, 1996.
Hábito: Arbusto.
Status: Endémica.
Elevación: 0-1000 m.
Prov.: CA, CH, CO, COR, ER, SE, SF, TU.
Ejemplar examinado: *Venturi 703* (LP).

Gochnatia cardenasii S.F. Blake
Ref.: Cabrera, 1971c; Cabrera & Botta, 1992.
Hábito: Arbusto.
Status: Nativa.
Elevación: ca. 4000 m.
Prov.: JU.
Paises limítrofes: BO.
Ejemplar examinado: *Cordo y Ferrer 88-B-17* (SI).

Gochnatia cinerea Griseb. = **Hyaloseris cinerea** (Griseb.) Griseb. var. **cinerea**
Ref.: Ariza Espinar, 1973.

Gochnatia cordata Less.
Ref.: Cabrera, 1971c; Sancho, 1996.
Hábito: Arbusto.
Status: Nativa.
Elevación: 0-500 m.
Prov.: COR, ER.
Paises limítrofes: BR.
Ejemplar examinado: *Rambo 545* (LP).

Gochnatia corymbosa Less. = **Actinoseris corymbosa** (Less.) Cabrera
Ref.: Cabrera, 1970.

Gochnatia curviflora (Griseb.) O. Hoffm.
Sin: *Moquinia curviflora* Griseb.
Ref: Cabrera, 1971c; Sancho, 1996.
Hábito: Arbusto.
Status: Nativa.
Elevación: 1000-2000 m.
Prov.: SA, TU.
Paises limítrofes: BO.
Ejemplar examinado: *Venturi 3495* (LP).

Gochnatia genistoides (D. Don) Hook. & Arn. = **Cyclolepis genistoides** D. Don
Ref.: Cabrera, 1941.

Gochnatia glutinosa (D. Don) Hook. & Arn.
Sin.: *Gochnatia glutinosa* (D. Don) Hook. & Arn. var. *viscosissima* Kuntze, *Gochnatia glutinosa* (D. Don) Hook. & Arn. var. *media* Kuntze, *Gochnatia glutinosa* (D. Don) Hook. & Arn. var. *puberula* Kuntze, *Gochnatia viscosissima* (Kuntze) S.F. Blake, *Pentaphorus glutinosus* D. Don
Ref.: Cabrera, 1971c; Sancho, 1996.
Hábito: Arbusto.
Status: Endémica.
Elevación: 500-4000 m.
Prov.: CA, JU, LR, ME, NE, SA, SJ, SL, TU.
Ejemlar examinado: *King 183* (LP).

Gochnatia glutinosa (D. Don) Hook. & Arn. var. *media* Kuntze = **Gochnatia glutinosa** (D. Don) Hook. & Arn.
Ref.: Cabrera, 1971c; Sancho, 1996.

Gochnatia glutinosa (D. Don) Hook. & Arn. var. *puberula* Kuntze = **Gochnatia glutinosa** (D. Don) Hook. & Arn.
Ref.: Cabrera, 1971c; Sancho, 1996.

Gochnatia glutinosa (D. Don) Hook. & Arn. var. *viscosissima* Kuntze = **Gochnatia glutinosa** (D. Don) Hook. & Arn.
Ref.: Cabrera, 1971c; Sancho, 1996.

Gochnatia malmei Cabrera = **Gochnatia polymorpha** (Less.) Cabrera subsp. **ceanothifolia** (Less.) Cabrera
Ref.: Cabrera, 1971c; Sancho, 1996.

Gochnatia palosanto Cabrera
Ref.: Cabrera, 1971c; Sancho, 1996.
Hábito: Arbusto.
Status: Nativa.
Elevación: 500-2000 m.
Prov.: JU, SA, TU.
Paises limítrofes: BO.
Ejemplar examinado: *Cabrera y Fabris 21157* (LP).

Gochnatia polymorpha (Less.) Cabrera subsp. **ceanothifolia** (Less.) Cabrera
Sin: *Gochnatia malmei* Cabrera, *Moquinia polymorpha* (Less.) DC. var. *ceanothifolia* (Less.) DC., *Moquinia polymorpha* (Less) DC. var. *elaeagnifolia* (Less.) DC., *Moquinia polymorpha* (Less.) DC. var. *obtusifolia* (Less.) DC., *Spadonia polymorpha* Less. var. *ceanothifolia* Less., *Spadonia polymorpha* Less. var. *elaeagnifolia* Less., *Spadonia polymorpha* Less. var. *obtusifolia* Less.
Ref.: Cabrera, 1971c; Sancho, 1996.
Hábito: Árbol.
Status: Nativa.
Elevación: 0-500 m.
Prov.: COR, MI.
Paises limítrofes: BR, PA, UR.
Ejemplar examinado: *Ekman 1041* (LP).

Gochnatia revoluta D. Don ex Hook. & Arn. = **Nardophyllum lanatum** (Meyen) Cabrera
Ref.: Cabrera, 1971a.

Gochnatia viscosissima (Kuntze) S.F. Blake = **Gochnatia glutinosa** (D. Don) Hook. & Arn.
Ref.: Cabrera, 1971c; Sancho, 1996.

Grazielia serrata (Spreng.) R.M. King & H. Rob. = **Eupatorium serratum** Spreng.
Ref.: Cabrera & Freire, 1997.

Grindelia Willd. Astereae.

Número de especies: 19, 12 especies y 1 variedad endémicas.

Grindelia aegialitis Cabrera
Ref.: Cabrera, 1931, 1963a.
Hábito: Subarbusto.
Status: Endémica.

Elevación: 0-500 m.
Prov.: BA.
Ejemplar examinado: *Cabrera 24894* (LP).

Grindelia anethifolia (Phil.) Bartoli & Tortosa
Sin.: *Aster anethifolius* (Phil.) Kuntze, *Aster pectinatus* (Phil.) Kuntze, *Diplopappus pinnatifidus* Hook. & Arn., *Haplopappus anethifolius* Phil., *Haplopappus moyanoi* Speg., *Haplopappus pectinatus* Phil., hom. illeg., *Haplopappus pectinatus* Phil. var. *anethifolius* (Phil.) Reiche
Ref.: Cabrera, 1971a; Bartoli & Tortosa, 1998a.
Hábito: Arbusto.
Status: Nativa.
Elevación: 500-1000 m.
Prov.: CHU, NE, RN.
Paises limítrofes: CH.
Ejemplar examinado: *Cabrera 4838* (LP).

Grindelia anomala DC. = **Grindelia discoidea** Hook. & Arn.
Ref.: Cabrera, 1974a.

Grindelia bergii (Hieron.) Cabrera = **Grindelia tehuelches** (Speg.) Cabrera
Ref.: Cabrera, 1974a.

Grindelia boliviana Rusby
Ref.: Cabrera, 1978.
Hábito: Subarbusto.
Status: Nativa.
Elevación: 3000-4000 m.
Prov.: CA, JU, SA.
Paises limítrofes: BO.
Ejemplar examinado: *Cabrera 17643* (LP).

Grindelia brachystephana Griseb.
Ref.: Cabrera, 1931.
Hábito: Subarbusto.
Status: Endémica.
Elevación: 0-1000 m.
Prov.: CO, SL.
Ejemplar examinado: *Ariza 1633* (CORD).

Grindelia brachystephana Griseb. var. *bergii* Hieron. = **Grindelia tehuelches** (Speg.) Cabrera
Ref.: Cabrera, 1974a.

Grindelia buphthalmoides DC.
Ref.: Cabrera, 1963a.
Hábito: Arbusto.
Status: Nativa.
Elevación: 0-1000 m.
Prov.: BA.
Paises limítrofes: BR, UR.
Ejemplar examinado: *Cabrera 4658* (LP).

Grindelia cabrerae Ariza var. **alatocarpa** Ariza
Ref.: Ariza Espinar, 1989b.
Hábito: Subarbusto.
Status: Endémica.
Elevación: 0-500 m.
Prov.: CO.
Ejemplar examinado: *Hunziker et al. 16897* (CORD).

Grindelia cabrerae Ariza var. **cabrerae**
Ref.: Ariza Espinar, 1976.
Hábito: Subarbusto.
Status: Endémica.
Elevación: 0-1000 m.
Prov.: CO, FO, SE, SF.
Ejemplar examinado: *Birabén 8* (LP).

Grindelia chiloensis (Cornel.) Cabrera
Sin.: *Grindelia foliosa* D. Don. ex Hook. & Arn., *Grindelia resinosa* Gillies ex Hook. & Arn., *Grindelia speciosa* Gillies ex Hook. & Arn., *Grindelia speciosa* Gillies ex Hook. & Arn. var. *integrifolia* Speg., *Grindelia volkensii* Kuntze var. *angustifolia* Kuntze, *Grindelia volkensii* Kuntze var. *latifolia* Kuntze, *Haplopappus hoorebekia* DC., nom. illeg., *Helianthus australis* Phil., *Hoorebekia chiloensis* Cornel.
Ref.: Cabrera, 1963a, 1971a.
Hábito: Subarbusto.
Status: Endémica.
Elevación: 0-3000 m.
Prov.: BA, CHU, FO, LP, ME, NE, RN, SC.
Ejemplar examinado: *Cabrera y Fabris 11076* (LP).

Grindelia chiloensis (Cornel.) Cabrera var. *pampeana* Covas = **Grindelia covasii** Bartoli & Tortosa
Ref.: Bartoli & Tortosa, 1994; Covas, 1978.

Grindelia covasii Bartoli & Tortosa
Sin.: *Grindelia chiloensis* (Cornel.) Cabrera var. *pampeana* Covas
Ref.: Bartoli & Tortosa, 1994.
Hábito: Subarbusto.
Status: Endémica.
Elevación: 0-500 m.
Prov.: LP.
Ejemplar examinado: *Bartoli y Tortosa 16* (holotipo, BAA).

Grindelia diffusa Gillies ex Hook. & Arn. = **Grindelia pulchella** Dunal
Ref.: Cabrera, 1978.

Grindelia diffusa D. Don ex DC. = **Grindelia tehuelches** (Speg.) Cabrera
Ref.: Cabrera, 1974a.

Grindelia discoidea Hook. & Arn.
Sin.: *Grindelia anomala* DC.
Ref.: Cabrera, 1963a, 1974a.
Hábito: Subarbusto.
Status: Nativa.
Elevación: 0-1500 m.
Prov.: BA, CO, LR, SL.
Paises limítrofes: BR, UR.
Ejemplar examinado: *Castellanos 402* (LP).

Grindelia foliosa D. Don ex Hook. & Arn. = **Grindelia chiloensis** (Cornel.) Cabrera
Ref.: Cabrera, 1971a.

Grindelia globularifolia Griseb.
Ref.: Cabrera, 1931.
Hábito: Subarbusto.
Status: Endémica.

Elevación: 0-1500 m.
Prov.: CO.
Ejemplar examinado: *Hunziker 8647* (LP).

Grindelia mendocina Bartoli & Tortosa
Ref.: Bartoli & Tortosa, 1998b.
Hábito: Subarbusto enano.
Status: Endémica.
Elevación: 2000-3000 m.
Prov.: ME
Ejemplar examinado: *Bartoli & Tortosa s.n.* (holotipo, BAA 23772).

Grindelia patagonica Bartoli & Tortosa
Ref.: Bartoli & Tortosa, 1994.
Hábito: Subarbusto.
Status: Endémica.
Elevación: 0-500 m.
Prov.: CHU, NE, RN
Ejemplar examinado: *Cabrera et al. 33305* (LP).

Grindelia pectinata Baker = **Grindelia scorzonerifolia** Hook. & Arn.
Ref.: Cabrera, 1963a.

Grindelia puberula Hook. & Arn. f. *angustifolia* Malme = **Grindelia puberula** Hook. & Arn. var. **puberula**
Ref.: Cabrera, 1931.

Grindelia puberula Hook. & Arn. var. **microcephala** Cabrera
Ref.: Cabrera, 1931.
Hábito: Subarbusto.
Status: Endémica.
Elevación: 0-500 m.
Prov.: CH, COR.
Paises limítrofes: PA.
Ejemplar examinado: *Joergensen 2927* (holotipo, LP).

Grindelia puberula Hook. & Arn. var. **puberula**
Sin.: *Grindelia puberula* Hook. & Arn. f. *angustifolia* Malme
Ref.: Cabrera, 1931.
Hábito: Subarbusto.
Status: Nativa.
Elevación: 450-1500 m.
Prov.: SA, TU.
Paises limítrofes: BR.
Ejemplar examinado: *Schreiter 120* (LP).

Grindelia pulchella Dunal
Sin.: *Grindelia diffusa* Gillies ex Hook. & Arn., *Grindelia pulchella* Dunal var. *normalis* Kuntze, *Grindelia pulchella* Dunal var. *serratifolia* Kuntze, *Grindelia pulchella* Dunal var. *sublinearis* Kuntze
Ref.: Cabrera, 1963a, 1978.
Hábito: Subarbusto.
Status: Nativa.
Elevación: 0-3500 m.
Prov.: BA, CA, CO, COR, ER, LP, LR, ME, SA, SE, SF, SJ, SL, TU.
Paises limítrofes: UR.
Ejemplar examinado: *Cabrera y Fabris 21192* (LP).

Grindelia pulchella Dunal var. *normalis* Kuntze = **Grindelia pulchella** Dunal
Ref.: Cabrera, 1963a.

Grindelia pulchella Dunal var. *serratifolia* Kuntze = **Grindelia pulchella** Dunal
Ref.: Cabrera, 1963a.

Grindelia pulchella Dunal var. *sublinearis* Kuntze = **Grindelia pulchella** Dunal
Ref.: Cabrera, 1963a.

Grindelia pygmaea Cabrera
Ref.: Cabrera, 1971a.
Hábito: Subarbusto.
Status: Endémica.
Elevación: ca. 1500 m.
Prov.: RN.
Ejemplar examinado: *Ruiz Leal 25609* (holotipo, LP).

Grindelia ragonesei Cabrera
Sin.: *Grindelia scorzonerifolia* Hook. & Arn. var. *spathulata* Cabrera
Ref.: Cabrera, 1954a.
Hábito: Subarbusto.
Status: Endémica.
Elevación: 0-500 m.
Prov.: CH, SF.
Ejemplar examinado: *Cabrera 10504* (LP).

Grindelia resinosa Gillies ex Hook. & Arn. = **Grindelia chiloensis** (Cornel.) Cabrera
Ref.: Cabrera, 1971a.

Grindelia scorzonerifolia Hook. & Arn.
Sin.: *Grindelia pectinata* Baker, *Grindelia scorzonerifolia* Hook. & Arn. var. *pectinata* (Baker) Hassl., *Grindelia scorzonerifolia* Hook. & Arn. var. *subintegra* Hassl.
Ref.: Cabrera, 1963a, 1974a.
Hábito: Subarbusto.
Status: Nativa.
Elevación: 0-1000 m.
Prov.: BA, CH, CO, COR, DF, ER, MI, SF.
Paises limítrofes: BR, PA, UR.
Ejemplar examinado: *Cabrera 6446* (LP).

Grindelia scorzonerifolia Hook. & Arn. var. *pectinata* (Baker) Hassl. = **Grindelia scorzonerifolia** Hook. & Arn.
Ref.: Cabrera, 1963a.

Grindelia scorzonerifolia Hook. & Arn. var. *spathulata* Cabrera = **Grindelia ragonesei** Cabrera
Ref.: Cabrera, 1954a.

Grindelia scorzonerifolia Hook. & Arn. var. *subintegra* Hassl. = **Grindelia scorzonerifolia** Hook. & Arn.
Ref.: Cabrera, 1974a.

Grindelia speciosa Gillies ex Hook. & Arn. = **Grindelia chiloensis** (Cornel.) Cabrera
Ref.: Cabrera, 1971a.

Grindelia speciosa Gillies ex Hook. & Arn. var. *integrifolia* Speg. = **Grindelia chiloensis** (Cornel.) Cabrera
Ref.: Cabrera, 1971a.

Grindelia tehuelches (Speg.) Cabrera
Sin.: *Grindelia bergii* (Hieron.) Cabrera, *Grindelia brachystephana* Griseb. var. *bergii* Hieron., *Grindelia diffusa* D. Don ex DC., *Haplopappus patagonicus* Speg., hom. illeg., *Haplopappus tehuelches* Speg.
Ref.: Cabrera, 1944a, 1971a, 1974a.
Hábito: Subarbusto.
Status: Endémica.
Elevación: 0-1000 m.
Prov.: BA, COR, CHU, ER, LP, NE, RN, SC, SF.
Ejemplar examinado: *Birabén 5113* (LP).

Grindelia ventanensis Bartoli & Tortosa
Ref.: Bartoli & Tortosa, 1994.
Hábito: Subarbusto.
Status: Endémica.
Elevación: 500-1100 m.
Prov.: BA.
Ejemplar examinado: *Ponce 71* (LP).

Grindelia volkensii Kuntze var. *angustifolia* Kuntze = **Grindelia chiloensis** (Cornel.) Cabrera
Ref.: Cabrera, 1971a.

Grindelia volkensii Kuntze var. *latifolia* Kuntze = **Grindelia chiloensis** (Cornel.) Cabrera
Ref.: Cabrera, 1971a.

Guntheria megapotamica Spreng. = **Gaillardia megapotamica** (Spreng.) Baker var. **megapotamica**
Ref.: Biddulph, 1944; Cabrera, 1974a; Petenatti & Ariza Espinar, 1997.

Guariruma inflexum (Cav.) Cass. = **Mutisia subulata** Ruiz & Pav.
Ref.: Cabrera, 1965a.

Guariruma retrorsum (Cav.) Cass. = **Mutisia retrorsa** Cav. var. **retrorsa**
Ref.: Cabrera, 1965a.

Guariruma sinuatum (Cav.) Cass. = **Mutisia sinuata** Cav.
Ref.: Cabrera, 1965a.

Guariruma subspinosum (Cav.) Cass. = **Mutisia subspinosa** Cav.
Ref.: Cabrera, 1965a.

Gusmania chilensis J. Rémy = **Erigeron gilliesii** (Hook. & Arn.) Cabrera
Ref.: Cabrera, 1971a.

Gutierrezia Lag. Astereae.

Número de especies: 8, 6 especies endémicas.

Gutierrezia ameghinoi Speg. = **Gutierrezia spathulata** (Phil.) Kurtz
Ref.: Cabrera, 1971a.

Gutierrezia baccharoides Sch. Bip.
Sin.: *Gutierrezia baccharoides* Sch. Bip. var. *hoffmannii* (Kuntze) Hauman, *Gutierrezia hoffmannii* Kuntze
Ref.: Solbrig, 1966; Cabrera, 1971a.
Hábito: Subarbusto.
Status: Nativa.
Elevación: 0-4000 m.
Prov.: CHU, ME, NE, RN, SC, TF.
Paises limítrofes: CH.
Ejemplar examinado: *Soriano 3075* (LP).

Gutierrezia baccharoides Sch. Bip. var. *hoffmannii* (Kuntze) Hauman = **Gutierrezia baccharoides** Sch. Bip.
Ref.: Cabrera, 1971a.

Gutierrezia brachyris Macloskie var. *patagonica* (Speg.) Macloskie = **Gutierrezia spathulata** (Phil.) Kurtz
Ref.: Cabrera, 1971a.

Gutierrezia cupressiformis (Lam.) Sch. Bip. = **Lepidophyllum cupressiforme** (Lam.) Cass.
Ref.: Cabrera, 1971a.

Gutierrezia gilliesii Griseb.
Sin.: *Gutierrezia leucantha* Cabrera, *Gutierrezia mandonii* (Sch. Bip.) Solbrig subsp. *gilliesii* (Griseb.) Solbrig, *Gutierrezia spathulata* (Phil.) Kurtz var. *gilliesii* (Griseb.) Kuntze
Ref.: Solbrig, 1966; Cabrera, 1971a.
Hábito: Arbusto.
Status: Endémica.
Elevación: 0-2500 m.
Prov.: BA, CA, CHU, CO, LP, LR, ME, NE, RN, SJ, SL, TU.
Ejemplar examinado: *Lorentz 183* (isotipo, LP).

Gutierrezia gilliesii Griseb. var. *scabriuscula* Griseb. = **Gutierrezia mandonii** (Sch. Bip.) Solbrig
Ref.: Cabrera, 1978.

Gutierrezia hoffmannii Kuntze = **Gutierrezia baccharoides** Sch. Bip.
Ref.: Cabrera, 1971a.

Gutierrezia isernii (Phil.) Phil.
Sin.: *Brachyris isernii* Phil., *Gutierrezia mandonii* (Sch. Bip.) Solbrig subsp. *isernii* (Phil.) Solbrig
Ref.: Solbrig, 1966.
Hábito: Arbusto.
Status: Endémica.
Elevación: 2000-3000 m.
Prov.: ME.
Ejemplar examinado: *Ruiz Leal 1125* (LP).

Gutierrezia ledifolia Griseb. = **Chiliotrichiopsis ledifolia** (Griseb.) Cabrera
Ref.: Cabrera, 1944a.

Gutierrezia leucantha Cabrera = **Gutierrezia gilliesii** Griseb.
Ref.: Solbrig, 1966.

Gutierrezia mandonii (Sch. Bip.) Solbrig subsp. *gilliesii* (Griseb.) Solbrig = **Gutierrezia gilliesii** Griseb.
Ref.: Cabrera, 1978.

Gutierrezia mandonii (Sch. Bip.) Solbrig subsp. *isernii* (Phil.) Solbrig = **Gutierrezia isernii** (Phil.) Phil.
Ref.: Solbrig, 1966.

Gutierrezia mandonii (Sch. Bip.) Solbrig
Sin.: *Brachyris mandonii* Sch. Bip., *Gutierrezia gilliesii* Griseb. var. *scabriuscula* Griseb.
Ref.: Solbrig, 1966; Cabrera, 1978.
Hábito: Arbusto
Status: Nativa.
Elevacion: 1000-4000 m.
Prov.: CA, JU, LR, SA, TU.
Paises limítrofes: BO.
Ejemplar examinado: *Fabris y Crisci 7432* (LP).

Gutierrezia paniculata (DC.) Phil. var. *patagonica* Speg. = **Gutierrezia spathulata** (Phil.) Kurtz
Ref.: Cabrera, 1971a.

Gutierrezia pulviniformis Cabrera
Ref.: Cabrera, 1940.
Hábito: Subarbusto.
Status: Endémica.
Elevación: ca. 2500 m.
Prov.: ME.
Ejemplar examinado: *Carette s.n.* (isotipo, LP).

Gutierrezia repens Griseb.
Sin.: *Gutierrezia ruiz-lealii* Solbrig
Ref.: Solbrig, 1966; Cabrera, 1978.
Hábito: Arbusto.
Status: Endémica.
Elevación: 2500-4000 m.
Prov.: CA, JU, SA, TU.
Ejemplar examinado: *Zardini 307* (LP).

Gutierrezia ruizlealii Solbrig = **Gutierrezia repens** Griseb.
Ref.: Cabrera, 1978.

Gutierrezia solbrigii Cabrera
Ref.: Cabrera, 1971a.
Hábito: Arbusto.
Status: Endémica.
Elevación: 0-2000 m.
Prov.: CHU, ME, NE, RN.
Ejemplar examinado: *Cabrera 11005* (holotipo, LP).

Gutierrezia spathulata (Phil.) Kurtz
Sin. *Brachyris spathulata* Phil., *Gutierrezia ameghinoi* Speg., *Gutierrezia brachyris* Macloskie var. *patagonica* (Speg.) Macloskie, *Gutierrezia paniculata* (DC.) Phil. var. *patagonica* Speg., *Gutierrezia spathulata* (Phil.) Kurtz var. *ochroleuca* Kurtz
Ref.: Solbrig, 1966; Cabrera, 1971a.
Hábito: Arbusto.
Status: Endémica.
Elevación: 1000-3500 m.
Prov.: CHU, ME, NE, RN, SC, SL.
Ejemplar examinado: *Ruiz Leal y Roig 22416* (LP).

Gutierrezia spathulata (Phil.) Kurtz var. *gilliesii* (Griseb.) Kuntze = **Gutierrezia gilliesii** Griseb.
Ref.: Solbrig, 1966; Cabrera, 1971a.

Gutierrezia spathulata (Phil.) Kurtz var. *ochroleuca* Kurtz = **Gutierrezia spathulata** (Phil.) Kurtz
Ref.: Cabrera, 1971a.

Gymnocoronis DC. Eupatorieae.

Número de especies: 1

Gymnocoronis attenuata DC. = **Gymnocoronis spilanthoides** (Hook. & Arn.) DC. var. **spilanthoides**
Ref.: Cabrera, 1974a.

Gymnocoronis spilanthoides (Hook. & Arn.) DC. var. *attenuata* (DC.) Baker = **Gymnocoronis spilanthoides** (Hook. & Arn.) DC.
Ref.: Cabrera & Vittet, 1954.

Gymnocoronis spilanthoides (Hook. & Arn.) DC. var. **spilanthoides**
Sin.: *Alomia spilanthoides* Hook. & Arn., *Gymnocoronis spilanthoides* (Hook. & Arn.) DC. var. *attenuata* (DC.) Baker, *Gymnocoronis attenuata* DC.
Ref.: Cabrera & Vittet, 1954; Cabrera, 1974a; Cabrera & Freire, 1997.
Hábito: Hierba.
Status: Nativa.
Elevación: 0-500 m.
Prov.: BA, COR, ER, ME, SF.
Paises limítrofes: BR, PA, UR.
Ejemplar examinado: *Cabrera 1709* (LP).

Gymnocoronis spilanthoides (Hook. & Arn.) DC. var. **subcordata** (DC.) Baker
Sin.: *Gymnocoronis subcordata* DC.
Ref.: Cabrera, 1974a; Cabrera & Freire, 1997.
Hábito: Hierba.
Status: Nativa.
Elevación: 0-500 m.
Prov.: BA, COR, ER, ME, SF.
Paises limítrofes: PA, UR.
Ejemplar examinado: *Cabrera 3970* (LP).

Gymnocoronis subcordata DC. = **Gymnocoronis spilanthoides** (Don) DC. var. **subcordata** (DC.) Baker
Ref.: Cabrera, 1974a.

Gymnolomia connata Spreng. = **Smallanthus connatus** (Spreng.) H. Rob.
Ref.: Robinson, 1978.

Gymnopsis helianthoides DC. = **Aspilia silphioides** (Hook. & Arn.) Benth.
Ref.: Cabrera, 1974; Sáenz, inéd.c.

Gymnostyles anthemifolia Juss. = **Soliva anthemifolia** (Juss.) R. Br. ex Less.
Ref.: Cabrera, 1949d, 1963a, 1974a.

Gymnostyles alata Spreng. = **Soliva sessilis** Ruiz & Pav.
Ref.: Ariza Espinar, 1997b.

Gymnostyles barclayana (DC.) Steudel = **Soliva sessilis** Ruiz & Pav.
Ref.: Ariza Espinar, 1997b.

Gymnostyles lusitanica Spreng. = **Soliva stolonifera** (Brot.) R. Br. ex G. Don
Ref.: Cabrera, 1949d, 1963a; Bremer & Humphries, 1993; Ariza Espinar, 1997b.

Gymnostyles minuta (L. f.) Spreng. = **Cotula mexicana** (DC.) Cabrera
Ref.: Cabrera, 1960.

Gymnostyles nasturtiifolia Juss. = **Soliva stolonifera** (Brot.) R. Br. ex G. Don
Ref.: Cabrera, 1949d, 1963a; Bremer & Humphries, 1993; Ariza Espinar, 1997b.

Gymnostyles peruviana Spreng., nom. superfl. = **Cotula mexicana** (DC.) Cabrera
Ref.: Cabrera, 1960.

Gymnostyles pterosperma Juss. = **Soliva sessilis** Ruiz & Pav.
Ref.: Ariza Espinar, 1997b.

Gymnostyles stolonifera (Brot.) Tutin = **Soliva stolonifera** (Brot.) R.Br. ex G. Don
Ref.: Cabrera, 1949d, 1963a; Bremer & Humphries, 1993.

Gynheteria incana Spreng., p.p. = **Tessaria absinthioides** (Hook. & Arn.) DC.
Ref.: Cabrera, 1939b.

Gynheteria incana Spreng., p.p. = **Tessaria integrifolia** Ruiz & Pav. var. **integrifolia**
Ref.: Cabrera, 1939b.

Gynoxys Cass. Senecioneae.

Número de especies: 1 especie endémica.

Gynoxys fabrisii Cabrera
Ref.: Cabrera, 1974b, 1978.
Hábito: Arbusto.
Status: Endémica.
Elevación: 1600-2500 m.
Prov.: JU, SA.
Ejemplar examinado: *Fabris et al. 5717* (LP).

Gynura Cass. Senecioneae.

Número de especies: 1

Gynura aspera Ridl. = **Erechthites hieracifolia** (L.) Raf. ex DC. var. **cacalioides** (Fisch. ex Spreng.) Griseb.
Ref.: Belcher, 1956.

Gynura aurantiaca (Blume) DC.
Sin.: *Cacalia aurantiaca* Blume
Ref.: Cabrera, 1951b.
Hábito: Hierba.
Status: Adventicia.
Elevación: 350-2400 m.
Prov.: SA.
Ejemplar examinado: *Rial Alberti s.n.* (BAB 72347).

Gynura malasica (Ridl.) Ridl. = **Erechthites hieracifolia** (L.) Raf. ex DC. var. **cacalioides** (Fisch. ex Spreng.) Griseb.
Ref.: Belcher, 1956.

Gynura zeylanica Trim. var. *malasica* Ridl. = **Erechthites hieracifolia** (L.) Raf. ex DC. var. **cacalioides** (Fisch. ex Spreng.) Griseb.
Ref.: Belcher, 1956.

Gyptidium militare (B.L. Rob.) R.M. King & H. Rob. = **Eupatorium militare** B.L. Rob.
Ref.: Cabrera & Freire, 1997.

Gyptis artemisiifolia (Griseb.) R.M. King & H. Rob. = **Eupatorium artemisiifolium** Griseb.
Ref.: Cabrera, 1974a.

Gyptis commersonii Cass. = **Eupatorium commersonii** (Cass.) Hieron.
Ref.: Cabrera, 1974a; Ariza Espinar, 1994.

Gyptis lanigera (Hook. & Arn.) R.M. King & H. Rob. = **Eupatorium lanigerum** Hook. & Arn. var. **lanigerum**
Ref.: Cabrera, 1974a; Cabrera & Freire, 1997.

Gyptis pinnatifida Cass. = **Eupatorium tanacetifolium** Gillies ex Hook. & Arn.
Ref.: Cabrera, 1974a, 1989, 1996.

Haplopappus Cass. emend. Endl. Astereae.

Número de especies: 13, 1 especie, 3 variedades y 1 forma endémicas.

Haplopappus ? acuminatus DC. = **Noticastrum acuminatum** (DC.) Cuatrec.
Ref.: Zardini, 1985.

Haplopappus ameghinoi Speg.
Ref.: Cabrera, 1934, 1971a.
Hábito: Subarbusto.
Status: Endémica.
Elevación: 0-500 m.
Prov.: SC.
Ejemplar examinado: *Ameghino s.n.* (holotipo, LP).

Haplopappus anethifolius Phil. = **Grindelia anethifolia** (Phil.) Bartoli & Tortosa
Ref.: Cabrera, 1971a; Bartoli & Tortosa, 1998a.

Haplopappus anthylloides Meyen & Walp.
Ref.: Böcher et al., 1963.
Hábito: Subarbusto.
Status: Nativa.
Elevación: 2000-3000 m.
Prov.: ME.
Paises limítrofes: CH.
Ejemplar examinado: *Ruiz Leal 16848* (LP).

Haplopappus arbutoides J. Rémy
Sin.: *Haplopappus arbutoides* J. Rémy var. *glabratus* (Phil.) Reiche, *Haplopappus glabratus* Phil.
Ref.: Cabrera, 1934.
Hábito: Subarbusto.
Status: Nativa.

Elevación: 2000-2500 m.
Prov.: ME.
Paises limítrofes: CH.
Ejemplar examinado: *Rosii 473* (LP).

Haplopappus arbutoides J. Rémy var. *glabratus* (Phil.) Reiche = **Haplopappus arbutoides** J. Rémy
Ref.: Cabrera, 1934

Haplopappus arbutoides J. Rémy var. *glandulosa* Hicken = **Haplopappus diplopappus** J. Rémy var. **diplopappus**
Ref.: Cabrera, 1934.

Haplopappus baylahuen J. Rémy
Ref.: Cabrera, 1934.
Hábito: Subarbusto.
Status: Nativa.
Elevación: 3000-3500 m.
Prov.: SJ.
Paises limítrofes: CH.
Ejemplar examinado: *Johnston 6124* (GH).

Haplopappus calendulaceus Griseb. = **Noticastrum acuminatum** (DC.) Cuatrec.
Ref.: Zardini, 1985.

Haplopappus chryseus (Kuntze) Cabrera
Sin.: *Aster chryseus* Kuntze, *Haplopappus chrysocephalus* Reiche, *Pyrrocoma aurea* Phil.
Ref.: Cabrera, 1971a.
Hábito: Subarbusto.
Status: Nativa.
Elevación: 2000-3000 m.
Prov.: ME, NE.
Paises limítrofes: CH.
Ejemplar examinado: *Boelcke et al. 11547* (LP).

Haplopappus chrysocephalus Reiche = **Haplopappus chryseus** (Kuntze) Cabrera
Ref.: Cabrera, 1971a.

Haplopappus corniculatus Phil. = **Haplopappus marginalis** Phil.
Ref.: Cabrera, 1971a.

Haplopappus coronopifolius (Less.) DC. = **Haplopappus glutinosus** Cass. f. **glutinosus**
Ref.: Cabrera, 1971a.

Haplopappus coronopifolius (Less.) DC. var. *laxus* Phil. = **Haplopappus glutinosus** Cass. f. **glutinosus**
Ref.: Cabrera, 1971a.

Haplopappus cuneifolius Nutt. = **Haplopappus scrobiculatus** (Nees) DC.
Ref.: Marticorena & Crisci, 1972.

Haplopappus densifolius J. Rémy = **Haplopappus scrobiculatus** (Nees) DC.
Ref.: Marticorena & Crisci, 1972.

Haplopappus diffusus (Pers.) DC. = **Noticastrum diffusum** (Pers.) Cabrera
Ref.: Zardini, 1985.

Haplopappus diplopappus J. Rémy var. **diplopappus**
Sin.: *Diplopappus spinulosus* Hook. & Arn., *Haplopappus arbutioides* J. Rémy var. *glandulosa* Hicken
Ref.: Cabrera, 1934, 1971a.
Hábito: Subarbusto.
Status: Nativa.
Elevación: 1000-3000 m.
Prov.: ME.
Paises limítrofes: CH.
Ejemplar examinado: *Boelcke 10321* (LP).

Haplopappus diplopappus J. Rémy var. **struthionum** (Speg.) Cabrera
Sin.: *Haplopappus struthionum* Speg.
Ref.: Cabrera, 1971a.
Hábito: Subarbusto.
Status: Endémica.
Elevación: 0-2600 m.
Prov.: CHU, ME, SC.
Ejemplar examinado: *Birabén y Birabén 564* (LP).

Haplopappus glabratus Phil. = **Haplopappus arbutoides** J. Rémy
Ref.: Cabrera, 1934.

Haplopappus glutinosus (Less.) DC., hom. illeg. = **Haplopappus paucidentatus** Phil.
Ref.: Cabrera, 1971a.

Haplopappus glutinosus Cass. f. **glutinosus**
Sin.: *Aster senebierifolius* Kuntze, *Diplopappus coronopifolius* Less., *Haplopappus coronopifolius* (Less.) DC., *Haplopappus coronopifolius* (Less.) DC. var. *laxus* Phil.
Ref.: Cabrera, 1971a.
Hábito: Subarbusto.
Status: Nativa.
Elevación: 500-3000 m.
Prov.: CHU, NE, RN.
Paises limítrofes: CH.
Ejemplar examinado: *Cabrera y Job 349* (LP).

Haplopappus glutinosus Cass. f. **patagonicus** (Phil.) Cabrera
Sin: *Haplopappus patagonicus* Phil.
Ref.: Cabrera, 1971a.
Hábito: Subarbusto.
Status: Nativa.
Elevación: 500-1500 m.
Prov.: CHU, NE, RN.
Paises limítrofes: CH.
Ejemplar examinado: *Burkart 6123* (LP).

Haplopappus glutinosus Cass. f. **spathulatus** Cabrera
Ref.: Cabrera, 1971a.
Hábito: Subarbusto.
Status: Endémica.
Elevación: 500-1500 m.
Prov.: CHU, NE, RN.
Ejemplar examinado: *Cabrera 5843* (holotipo, LP).

Haplopappus heterocomus Phil. = **Haplopappus marginalis** Phil.
Ref.: Cabrera, 1971a.

Haplopappus heterophysus Phil. = **Haplopappus marginalis** Phil.
Ref.: Cabrera, 1971a.

Haplopappus hoorebekia DC., nom. illeg. = **Grindelia chiloensis** (Cornel.) Cabrera
Ref.: Cabrera, 1971a.

Haplopappus illinii Speg. = **Haplopappus prunelloides** (Poepp. ex Less.) DC. var. **prunelloides**
Ref.: Cabrera, 1971a.

Haplopappus marginalis Phil.
Sin.: *Aster marginalis* (Phil.) Kuntze, *Haplopappus corniculatus* Phil., *Haplopappus heterocomus* Phil., *Haplopappus heterophysus* Phil., *Haplopappus marginalis* Phil. var. *heterophysus* (Phil.) Reiche
Ref.: Cabrera, 1971a.
Hábito: Subarbusto.
Status: Nativa.
Elevación: 1000-2000 m.
Prov.: ME, NE.
Paises limítrofes: CH.
Ejemplar examinado: *Boelcke 11008* (LP).

Haplopappus marginalis Phil. var. *heterophysus* (Phil.) Reiche = **Haplopappus marginalis** Phil.
Ref.: Cabrera, 1971a.

Haplopappus moyanoi Speg. = **Grindelia anethifolia** (Phil.) Bartoli & Tortosa
Ref.: Cabrera, 1971a; Bartoli & Tortosa, 1998a.

Haplopappus mustersii Speg. = **Haplopappus prunelloides** (Poepp. ex Less.) DC. var. **mustersii** (Speg.) Cabrera
Ref.: Cabrera, 1971a.

Haplopappus patagonicus Phil. = **Haplopappus glutinosus** Cass. f. **patagonicus** (Phil.) Cabrera
Ref.: Cabrera, 1971a.

Haplopappus patagonicus Speg. = **Grindelia tehuelches** (Speg.) Cabrera
Ref.: Cabrera, 1971a, 1974a.

Haplopappus paucidentatus Phil.
Sin.: *Aster glutinosus* (Less.) Kuntze, *Aster oligodontus* Kuntze, *Diplopappus glutinosus* Less., *Haplopappus glutinosus* (Less.) DC., hom. illeg.
Ref.: Cabrera, 1971a.
Hábito: Subarbusto.
Status: Nativa.
Elevación: 1500-2000 m.
Prov.: NE.
Paises limítrofes: CH.
Ejemplar examinado: *Cabrera 6263* (LP).

Haplopappus pectinatus Phil., hom. illeg. = **Grindelia anethifolia** (Phil.) Bartoli & Tortosa
Ref.: Bartoli & Tortosa, 1998a.

Haplopappus pectinatus Phil. var. *anethifolius* (Phil.) Reiche = **Grindelia anethifolia** (Phil.) Bartoli & Tortosa
Ref.: Cabrera, 1971a; Bartoli & Tortosa, 1998a.

Haplopappus prunelloides (Poepp. ex Less.) DC. var. **lanatus** Cabrera
Ref.: Cabrera, 1971a.
Hábito: Hierba.
Status: Endémica.
Elevación: 500-1000 m.
Prov.: NE.
Ejemplar examinado: *Schajovskoy 302* (LP).

Haplopappus prunelloides (Poepp. ex Less.) DC. var. **mustersii** (Speg.) Cabrera
Sin.: *Haplopappus mustersii* Speg.
Ref.: Cabrera, 1971a.
Hábito: Hierba.
Status: Endémica.
Elevación: 0-1500 m.
Prov.: CHU.
Ejemplar examinado: *Illin s.n.* (holotipo, LP 675).

Haplopappus prunelloides (Poepp. ex Less.) DC. var. **prunelloides**
Sin.: *Aster prunelloides* (Poepp. ex Less.) Kuntze, *Diplopappus prunelloides* Poepp. ex Less., *Haplopappus illinii* Speg.
Ref.: Cabrera, 1971a.
Hábito: Hierba.
Status: Nativa.
Elevación: 1500-2000 m.
Prov.: CHU, NE, RN.
Paises limítrofes: CH.
Ejemplar examinado: *Boelcke 4468* (LP).

Haplopappus rigidus Phil.
Ref.: Cabrera, 1978.
Hábito: Arbusto.
Status: Nativa.
Elevación: 3500-4000 m.
Prov.: CA, SA.
Paises limítrofes: CH.
Ejemplar examinado: *Cabrera 8803* (LP).

Haplopappus rotundifolius Hall
Sin.: *Diplopappus foliosus* Hook. & Arn., *Diplopappus ilicifolius* Hook. & Arn.
Ref.: Cabrera, 1934.
Hábito: Arbusto.
Status: Nativa.
Elevación: 1000-3000 m.
Prov.: ME.
Paises limítrofes: CH.
Ejemplar citado: *Gilles 56** (K).

Haplopapus scrobiculatus (Nees) DC.
Sin.: *Aster cuneifolius* (Nutt.) Kuntze, *Aster densifolius* (J. Rémy) Kuntze, *Aster scrobiculatus* (Nees) Kuntze, *Diplopappus bellidifolius* Hook. & Arn., *Diplopappus cuneatus* Hook. & Arn., *Diplopappus scrobiculatus* Nees, *Haplopappus cuneifolius* Nutt., *Haplopappus densifolius* J. Rémy, *Perezia spathulata* Phil., hom. illeg.
Ref.: Marticorena & Crisci, 1972.
Hábito: Hierba.
Status: Nativa.
Elevación: 1500-3500 m.
Prov.: ME, SJ.

Paises limítrofes: CH.
Ejemplar examinado: *Boelcke et al. 9688* (LP).

Haplopappus ? sericeus (Less.) DC. = **Noticastrum sericeum** (Less.) Less. ex Phil.
Ref.: Zardini, 1985.

Haplopappus struthionum Speg. = **Haplopappus diplopappus** J. Rémy var. **struthionum** (Speg.) Cabrera
Ref.: Cabrera, 1971a.

Haplopappus tehuelches Speg. = **Grindelia tehuelches** (Speg.) Cabrera
Ref.: Cabrera, 1974a.

Haplopappus tweediei (Hook. & Arn.) Malme = **Erigeron tweediei** Hook. & Arn.
Ref.: Cabrera, 1974a.

Haplostichia stolonifera Phil. = **Senecio zosterifolius** Hook. & Arn.
Ref.: Cabrera & Zardini, 1980.

Hatschbachiella tweediana (Hook. & Arn.) R.M. King & H. Rob. = **Eupatorium tweedianum** Hook. & Arn.
Ref.: Cabrera & Freire, 1997.

Hebeclinum hecatanthum DC. = **Eupatorium hecatanthum** (DC.) Baker
Ref.: Cabrera & Vittet, 1954; Cabrera, 1996.

Hebeclinum macrophyllum (L.) DC. = **Eupatorium macrophyllum** L.
Ref.: Cabrera & Vittet, 1954.

Hebeclinum urolepis DC. = **Eupatorium hecatanthum** (DC.) Baker
Ref.: Cabrera & Vittet, 1954; Cabrera, 1996.

Hedypnois Schreb. Lactuceae.

Número de especies: 1

Hedypnois cretica (L.) Dum. Cours.
Sin.: *Hedypnois cretica* (L.) Willd., comb. superfl., *Hedypnois polymorpha* DC., *Hyoseris cretica* L.
Ref.: Cabrera, 1963a; Ariza Espinar & Urtubey, 1998.
Hábito: Hierba.
Status: Adventicia.
Elevación: 0-500 m.
Prov.: BA, ER.
Paises limítrofes: BR, CH, UR.
Ejemplar examinado: *Burkart 1684* (LP).

Hedypnois cretica (L.) Willd., comb. superfl. = **Hedypnois cretica** (L.) Dum. Cours.

Hedypnois polymorpha DC. = **Hedypnois cretica** (L.) Willd.
Ref.: Cabrera, 1963a.

Helenium L. Helenieae.

Número de especies: 3, 2 especies endémicas.

Helenium alternifolium (Spreng.) Cabrera = **Helenium radiatum** (Less.) Seckt
Ref.: Seckt, 1930; Ariza Espinar, 1993a; Petenatti & Ariza Espinar, 1997.

Helenium argentinum Ariza
Sin.: *Actinea heterophylla* Juss. var. *linearifolia* Kuntze, *Actinea heterophylla* Juss. f. *concolor* Kuntze, *Helenium donianum* (Hook. & Arn.) Cabrera var. *linearifolium* (Kuntze) Bierner
Ref.: Ariza Espinar, 1993a; Petenatti & Ariza Espinar, 1997.
Hábito: Hierba.
Status: Endémica.
Elevación: 500-1000 m.
Prov.: CO, SL.
Ejemplar examinado: *Hunziker 16868* (LP).

Helenium donianum (Hook. & Arn.) Seckt
Sin.: *Actinea doniana* (Hook. & Arn.) Kuntze, *Cephalophora doniana* Hook. & Arn., *Gaillardia doniana* (Hook. & Arn.) Griseb., *Helenium donianum* (Hook. & Arn.) Cabrera, comb. superfl.
Ref.: Seckt, 1930; Bierner, 1987; Ariza Espinar, 1993a; Petenatti & Ariza Espinar, 1997.
Hábito: Hierba.
Status: Endémica.
Elevación: 500-2000 m.
Prov.: CA, CO, LR, ME, SA, SE, SJ, SL, TU.
Ejemplar examinado: *Cabrera et al. 24596* (LP).

Helenium donianum (Hook. & Arn.) Cabrera var. *linearifolium* (Kuntze) Bierner = **Helenium argentinum** Ariza
Ref.: Bierner, 1987; Petenatti & Ariza Espinar, 1997.

Helenium heterophyllum (Juss.) Malme, hom. illeg. = **Helenium radiatum** (Less.) Seckt
Ref.: Bierner, 1987; Ariza Espinar, 1993a; Petenatti & Ariza Espinar, 1997.

Helenium mattfeldianum Herter, nom. superfl. = **Helenium radiatum** (Less.) Seckt
Ref.: Bierner, 1987; Ariza Espinar, 1993a; Petenatti & Ariza Espinar, 1997.

Helenium radiatum (Less.) Seckt
Sin.: *Actinea alternifolia* Spreng., nom. superfl., *Actinea heterophylla* Juss., *Actinea heterophylla* Juss. f. *bicolor* Kuntze, nom. superfl., *Actinea heterophylla* Juss. var. *dentata* Kuntze, nom. superfl., *Actinea radiata* (Less.) Kuntze, *Actinella heterophylla* (Juss.) Pers., comb. superfl., *Cephalophora heterophylla* (Juss.) Less., *Cephalophora radiata* Less., *Helenium alternifolium* (Spreng.) Cabrera, *Helenium heterophyllum* (Juss.) Malme, hom. illeg., *Helenium mattfeldianum* Herter, nom. superfl., *Helenium radiatum* (Less.) Bierner, comb. superfl.
Ref.: Bierner, 1987; Ariza Espinar, 1993a; Petenatti & Ariza Espinar, 1997.
Hábito: Hierba.
Status: Nativa.
Elevación: 0-500 m.
Prov.: BA, COR, ER.
Paises limítrofes: BR, UR.
Ejemplar examinado: *Hunziker 4432* (LP).

Helianthopsis mollis (Griseb.) Sala & Echarte = **Viguiera mollis** Griseb.
Ref.: Sáenz, inéd.c.

Helianthus australis Phil. = **Grindelia chiloensis** (Cornel.) Cabrera
Ref.: Cabrera, 1971a.

Helianthus L. Heliantheae.

Número de especies: 4

Helianthus annuus L.
Sin.: *Helianthus aridus* Rydb., *Helianthus erythrocarpus* Barth, *Helianthus indicus* L., *Helianthus lenticularis* Douglas, *Helianthus macrocarpus* DC., *Helianthus multiflorus* Hook., *Helianthus ovatus* Lehm., *Helianthus platycephalus* Cass., *Helianthus tubaeformis* Nutt.
Ref.: Watson, 1929; Cabrera, 1963a, 1974a; Cabrera & Zardini, 1978.
Hábito: Hierba.
Status: Naturalizada.
Elevación: 0-500 m.
Prov.: BA, ER, LP.
Ejemplar examinado: *Delucchi 630* (BAA).

Helianthus araucanus Phil. = **Viguiera revoluta** (Meyen) S.F. Blake
Ref.: Blake, 1918; Cabrera, 1971a; Sáenz, 1979.

Helianthus argentinus A.A. Sáenz = **Viguiera mollis** Griseb.
Ref.: Panero, 1992; Sáenz, inéd.c.

Helianthus aridus Rydb. = **Helianthus annuus** L.
Ref.: Watson, 1929.

Helianthus atacamensis Phil. = **Viguiera pazensis** Rusby
Ref.: Blake, 1918; Cabrera, 1978; Sáenz, 1979.

Helianthus australis Phil. = **Grindelia chiloensis** (Cornel.) Cabrera
Ref.: Cabrera, 1971a.

Helianthus campestris (Griseb.) Kuntze = **Flourensia campestris** Griseb.
Ref.: Dillon, 1984.

Helianthus copiapinus Phil. = **Wedelia glauca** (Ortega) O. Hoffm. ex Hicken
Ref.: Cabrera, 1963a, 1971a, 1974a, 1978.

Helianthus erythrocarpus Barth = **Helianthus annuus** L.
Ref.: Watson, 1929.

Helianthus esculentus Warsz. = **Helianthus tuberosus** L.
Ref.: Watson, 1929.

Helianthus heteropappus Gillies ex Hook. & Arn. = **Viguiera gilliesii** (Hook. & Arn.) Hieron.
Ref.: Blake, 1918; Sáenz, 1979.

Helianthus indicus L. = **Helianthus annuus** L.
Ref.: Watson, 1929.

Helianthus integrifolius Nutt. = **Helianthus petiolaris** Nutt.
Ref.: Watson, 1929.

Helianthus integrifolius Nutt. var. *gracilis* Nutt. = **Helianthus petiolaris** Nutt.
Ref.: Watson, 1929.

Helianthus laetiflorus Pers.
Sin.: *Helianthus laetiflorus* Pers. var. *tricuspis* Torr. & A. Gray, *Helianthus scaberrimus* Elliott, *Helianthus tricuspis* Elliott
Ref.: Cabrera & Zardini, 1978; Sala et al., 1990.
Hábito: Hierba.
Status: Naturalizada.
Elevación: 0-500 m.
Prov.: BA, LP.
Ejemplar examinado: *Echarte y Sala 135* (BAL).

Helianthus laetiflorus Pers. var. *tricuspis* Torr. & A. Gray = **Helianthus laetiflorus** Pers.
Ref.: Sala et al., 1990.

Helianthus laevis L. = **Bidens laevis** (L.) Britton, Sterns & Poggenb.
Ref.: Cabrera, 1963a, 1971a, 1974a, 1978; Sherff, 1937.

Helianthus lanceolatus Meyen = **Viguiera revoluta** (Meyen) S.F. Blake
Ref.: Blake, 1918; Cabrera, 1971a; Sáenz, 1979.

Helianthus lenticularis Douglas = **Helianthus annuus** L.
Ref.: Watson, 1929.

Helianthus macrocarpus DC. = **Helianthus annuus** L.
Ref.: Watson, 1929.

Helianthus multiflorus Hook. = **Helianthus annuus** L.
Ref.: Watson, 1929.

Helianthus ovatus Lehm. = **Helianthus annuus** L.
Ref.: Watson, 1929.

Helianthus patens Lehm. = **Helianthus petiolaris** Nutt.
Ref.: Watson, 1929.

Helianthus petiolaris Nutt.
Sin.: *Helianthus integrifolius* Nutt., *Helianthus integrifolius* Nutt. var. *gracilis* Nutt., *Helianthus patens* Lehm., *Helianthus petiolaris* Nutt. var. *patens* Rydb., *Helianthus praecox* Engelm. & A. Gray
Ref.: Watson, 1929; Covas, 1966a, 1970; Cabrera, 1974a; Cabrera & Zardini, 1978; Troiani, 1984.
Hábito: Hierba.
Status: Naturalizada.
Elevación: 0-500 m.
Prov.: BA, ER, LP.
Ejemplar examinado: *Burkart et al. 26401* (LP).

Helianthus petiolaris Nutt. var. *patens* Rydb. = **Helianthus petiolaris** Nutt.
Ref.: Watson. 1929.

Helianthus platycephalus Cass. = **Helianthus annuus** L.
Ref.: Watson, 1929.

Helianthus praecox Engelm. & A. Gray = **Helianthus petiolaris** Nutt.
Ref.: Watson, 1929.

Helianthus procumbens Pers. = **Viguiera procumbens** (Pers.) S.F. Blake
Ref.: Cabrera, 1978; Sáenz, 1979.

Helianthus revolutus Meyen = **Viguiera revoluta** (Meyen) S.F. Blake
Ref.: Blake, 1918; Cabrera, 1971a; Sáenz, 1979.

Helianthus riparia (Griseb.) Kuntze = **Flourensia riparia** Griseb.
Ref.: Dillon, 1984.

Helianthus scaberrimus Elliott = **Helianthus laetiflorus** Pers.
Ref.: Sala et al., 1990.

Helianthus serotinus Tausch = **Helianthus tuberosus** L.
Ref.: Watson, 1929.

Helianthus tricuspis Elliott = **Helianthus laetiflorus** Pers.
Ref.: Sala et al., 1990.

Helianthus tubaeformis Jacq. = **Tithonia tubaeformis** (Jacq.) Cass.
Ref.: Zardini, 1974; Cabrera, 1978; La Duke, 1982.

Helianthus tubaeformis Nutt. = **Helianthus annuus** L.
Ref.: Watson, 1929.

Helianthus tuberosus L.
Sin.: *Helianthus esculentus* Warsz., *Helianthus serotinus* Tausch
Ref.: Watson, 1929; Cabrera, 1974a.
Hábito: Hierba.
Status: Naturalizada.
Elevación: 0-500 m.
Prov.: BA, ER, LP.
Países limítrofes: CH.
Ejemplar examinado: *Sáenz 1539* (LP).

Helichrysum montevidense Spreng. = **Lucilia acutifolia** (Poir.) Cass.
Ref.: Freire, 1986b.

Helichrysum retusum Spreng. = **Facelis retusa** (Lam.) Sch. Bip. subsp. **retusa**
Ref.: Cabrera, 1963a, 1974a.

Helminthia echioides (L) Gaertn. = **Picris echioides** L.
Ref.: Cabrera, 1963.

Helminthotheca echioides (L.) Holub = **Picris echioides** L.
Ref.: Ariza Espinar & Urtubey, 1998.

Hologyne tacaquirensis Hieron. = **Eupatorium tacaquirense** (Hieron.) B.L. Rob.
Ref.: Cabrera & Vittet, 1954; Cabrera, 1978.

Heterochaeta hispida DC. = **Hysterionica jasionoides** Willd.
Ref.: Cabrera, 1946.

Heterocondylus grandis (Baker) R.M. King & H. Rob. = **Eupatorium grande** Sch. Bip. ex Baker
Ref.: Cabrera & Freire, 1997.

Heterocondylus vitalbae (DC.) R.M. King & H. Rob. = **Eupatorium vitalbae** DC.
Ref.: Cabrera & Freire, 1997.

Heterosperma Cav. Heliantheae.

Número de especies: 4

Heterosperma diversifolium Kunth
Sin.: *Heterosperma pinnatum* Kunth var. *depressum* (Griseb.) Kuntze, *Heterosperma pinnatum* Kunth var. *diversifolium* (Kunth) Kuntze, *Heterospermum depressum* Griseb.
Ref.: Cabrera, 1978.
Hábito: Hierba.
Status: Nativa.
Elevación: 1000-2500 m.
Prov.: JU.
Países limítrofes: BO.
Ejemplar examinado: *Cabrera 17039* (LP).

Heterosperma diversifolium Kunth var. *tenuisectum* Griseb. = **Heterosperma tenuisectum** (Griseb.) Cabrera
Ref.: Cabrera, 1978.

Heterosperma involucratum (Phil.) Reiche = **Heterosperma nanum** (Nutt.) Sherff
Ref.: Cabrera, 1978.

Heterosperma nanum (Nutt.) Sherff
Sin.: *Bidens involucrata* Phil., *Heterosperma involucratum* (Phil.) Reiche, *Heterosperma pinnatum* Kunth var. *involucratum* Kuntze, *Microdonta nana* Nutt.
Ref.: Cabrera, 1978.
Hábito: Hierba.
Status: Nativa.
Elevación: 1000-4000 m.
Prov.: JU, SA.
Países limítrofes: BO, CH.
Ejemplar examinado: *Novara 9791* (MCNS, SI).

Heterosperma ovatifolium Cav.
Sin.: *Bidens rhombifolia* Sch. Bip., *Heterosperma pinnatum* Kunth var. *maritimum* (Kunth) Kuntze, *Heterosperma pinnatum* Kunth var. *ovatifolium* (Cav.) Kuntze, *Heterospermum maritimum* Kunth, *Heterospermum ovatum* Willd., *Heterospermum rhombifolium* Griseb.
Ref.: Cabrera, 1978; Covas, 1984a.
Hábito: Hierba.
Status: Nativa.
Elevación: 500-3000 m.
Prov.: CA, CO, JU, LP, SA, SJ, TU.
Países limítrofes: BO, CH.
Ejemplar examinado: *Fabris et al. 7830* (LP).

Heterosperma pinnatum Kunth var. *biternatum* Kuntze = **Heterosperma tenuisectum** (Griseb.) Cabrera
Ref.: Cabrera, 1978.

Heterosperma pinnatum Kunth var. *depressum* (Griseb.) Kuntze = **Heterosperma diversifolium** Kunth
Ref.: Cabrera, 1978.

Heterosperma pinnatum Kunth var. *diversifolium* (Kunth) Kuntze = **Heterosperma diversifolium** Kunth
Ref.: Cabrera, 1978.

Heterosperma pinnatum Kunth var. *involucratum* Kuntze = **Heterosperma nanum** (Nutt.) Sherff
Ref.: Cabrera, 1978.

Heterosperma pinnatum Kunth var. *maritimum* (Kunth) Kuntze = **Heterosperma ovatifolium** Cav.
Ref.: Cabrera, 1978.

Heterosperma pinnatum Kunth var. *ovatifolium* (Cav.) Kuntze = **Heterosperma ovatifolium** Cav.
Ref.: Cabrera, 1978.

Heterosperma tenuisectum (Griseb.) Cabrera
Sin.: *Heterosperma diversifolium* Kunth var. *tenuisectum* Griseb., *Heterosperma pinnatum* Kunth var. *biternatum* Kuntze
Ref.: Cabrera, 1978.
Hábito: Hierba.
Status: Nativa.
Elevación: 500-3000 m.
Prov.: CO, JU, SA, SL, TU.
Paises limítrofes: BO.
Ejemplar examinado: *Venturi 4929* (LP, SI).

Heterospermum depressum Griseb. = **Heterosperma diversifolium** Kunth
Ref.: Cabrera, 1978.

Heterospermum maritimum Kunth = **Heterosperma ovatifolium** Cav.
Ref.: Cabrera, 1978.

Heterospermum ovatum Willd. = **Heterosperma ovatifolium** Cav.
Ref.: Cabrera, 1978.

Heterospermum rhombifolium Griseb. = **Heterosperma ovatifolium** Cav.
Ref.: Cabrera, 1978.

Heterothalamus Less. Astereae.

Número de especies: 1

Heterothalamus acaulis Wedd. ex R.E. Fr. = **Baccharis acaulis** (Wedd. ex R.E. Fr.) Cabrera
Ref.: Cabrera, 1978.

Heterothalamus alienus (Spreng.) Kuntze
Sin.: *Heterothalamus brunioides* Less., *Marshallia aliena* Spreng.
Ref.: Baker, 1882b; Malme, 1933; Barroso, 1976.
Hábito: Arbusto.
Status: Nativa.
Elevación: 500-2500 m.
Prov.: CO, LR, SL.
Paises limítrofes: BR, UR.
Ejemplar examinado: *Job 488* (LP).

Heterothalamus boliviensis Wedd. = **Baccharis boliviensis** (Wedd.) Cabrera var. **boliviensis**
Ref.: Cabrera, 1978.

Heterothalamus boliviensis Wedd. var. *latifolia* R.E. Fr. = **Baccharis boliviensis** (Wedd.) Cabrera var. **latifolia** (R.E. Fr.) Cabrera
Ref.: Cabrera, 1978.

Heterothalamus brunioides Less. = **Heterothalamus alienus** (Spreng.) Kuntze
Ref.: Barroso, 1976.

Heterothalamus nivalis Wedd. = **Baccharis nivalis** (Wedd.) Sch. Bip. ex Phil.
Ref.: Cabrera, 1971a.

Heterothalamus spartioides Hook. & Arn. ex DC. = **Baccharis spartioides** (Hook. & Arn. ex DC.) J. Rémy
Ref.: Cabrera, 1963a.

Heterothalamus tenellus (Hook. & Arn.) Kuntze = **Baccharis tenella** Hook. & Arn.
Ref.: Cabrera, 1963a.

Heterotheca Cass. Astereae.

Número de especies: 1

Heterotheca latifolia Buckley
Ref.: Ariza Espinar, 1977; Cantero & Bianco, 1986; Bartoli & Roitman, 1990.
Hábito: Hierba.
Status: Adventicia.
Elevación: 0-1000 m.
Prov.: CO, LP, SL.
Ejemplar examinado: *Cabrera 30168* (LP).

Hieracium L. Lactuceae.

Número de especies: 48, 26 especies y 4 variedades endémicas.

Hieracium achalense Sleumer
Ref.: Sleumer, 1956.
Hábito: Hierba.
Status: Endémica.
Elevación: ca. 2200 m.
Prov.: CO.
Ejemplar examinado: *Kurtz 8407* (LP).

Hieracium adenocephalum (Sch. Bip.) Arv.-Touv.
Sin.: *Hieracium chilense* Less. var. *adenocephalum* (Sch. Bip.) Griseb., *Hieracium mandonii* Britton, hom. illeg., *Pilosella adenocephala* Sch. Bip.
Ref.: Cabrera, 1978.
Hábito: Hierba .
Status: Nativa.
Elevación: 2000-3500 m.
Prov.: CA, JU, LR, SA, TU.
Paises limítrofes: BO.
Ejemplar examinado: *Cabrera et al. 18233* (LP).

Hieracium adenocephalum (Sch. Bip.) Arv.-Touv. var. *subsetulosum* Zahn = **Hieracium streptochaetum** Zahn
Ref.: Cabrera, 1978.

Hieracium andinum Phil. = **Hieracium antarcticum** var. **myosotidifolium** (Sch. Bip.) Sleumer
Ref.: Cabrera, 1971a.

Hieracium antarcticum d'Urv. var. **antarcticum**
Sin.: *Hieracium antarcticum* d'Urv. var. *fueguiensis* Speg., *Hieracium gracile* Hook. subsp. *antarcticum* (d'Urv.) Zahn, *Hieracium magellanicum* Sch. Bip., *Hieracium philippii* Alb., *Hieracium triste* Macloskie, hom. illeg., *Pilosella magellanica* (Sch. Bip.) F.W. Schultz & Sch. Bip.
Ref.: Cabrera, 1971a.
Hábito: Hierba.
Status: Nativa.
Elevación: 0-500 m.
Prov.: SC, TF.
Paises limítrofes: CH.
Ejemplar examinado: *Moore 1368* (LP).

Hieracium antarcticum d' Urv. var. **myosotidifolium** (Sch. Bip.) Sleumer
Sin.: *Hieracium andinum* Phil., *Hieracium gracile* Hook. subsp. *andinum* (Phil.) Zahn, *Hieracium gracile* Hook. subsp. *myosotidifolium* (Sch. Bip.) Zahn, *Hieracium myosotidifolium* Sch. Bip., *Pilosella myosotidifolia* (Sch. Bip.) F.W. Schultz & Sch. Bip.
Ref.: Sleumer, 1956; Cabrera, 1971a.
Hábito: Hierba.
Status: Nativa.
Elevación: 500-2000 m.
Prov.: SC, TF.
Paises limítrofes: CH.
Ejemplar examinado: *Sleumer 1419* (LP).

Hieracium antarcticum d'Urv. var. *fueguiensis* Speg. = **Hieracium antarcticum** d'Urv. var. **antarcticum**
Ref.: Cabrera, 1971a.

Hieracium andinum Phil. = **Hieracium antarcticum** d' Urv. var. **myosotidifolium** (Sch. Bip.) Sleumer
Ref.: Cabrera, 1971a.

Hieracium argentinense Zahn var. **argentinense**
Sin.: *Hieracium frigidum* Wedd.
Ref.: Zahn, 1921-1923; Sleumer, 1956.
Hábito: Hierba.
Status: Endémica.
Elevación: 2000-4400 m.
Prov.: CA, JU, SA, TU.
Ejemplar examinado: *Sleumer 3721* (LIL).

Hieracium argentinense Zahn var. **sublorentzianum** Sleumer
Ref.: Sleumer, 1956.
Hábito: Hierba.
Status: Endémica.
Elevación: 2500-3500 m.
Prov.: CA, TU.
Ejemplar examinado: *Sparre 9255* (LIL).

Hieracium astroadenium Sleumer
Ref.: Sleumer, 1956.
Hábito: Hierba.
Status: Endémica.
Elevación: 2500-4000 m.
Prov.: CA, LR, TU.
Ejemplar examinado: *Hunziker 5227* (LP).

Hieracium aurantiacum L.
Ref.: Cabrera, 1971a.
Hábito: Hierba.
Status: Adventicia.
Elevación: 0-500 m.
Prov.: TF.
Paises limítrofes: CH.
Ejemplar examinado: *Ulibarri et al. 1231* (SI).

Hieracium austroamericanum Dahlst. = **Hieracium patagonicum** Hook. f.
Ref.: Cabrera, 1971a.

Hieracium bangii Rusby = **Hieracium microcephalum** Sch. Bip.
Ref.: Sleumer, 1956; Cabrera, 1978.

Hieracium bangii Rusby subsp. *austroboliviense* Zahn = **Hieracium microcephalum** Sch. Bip. var. **subglandulosum** Sleumer
Ref.: Sleumer, 1956.

Hieracium bangii Rusby subsp. *bangii* var. *siambonicum* Zahn = **Hieracium microcephalum** Sch. Bip.
Ref.: Cabrera, 1978.

Hieracium bangii Rusby subsp. *niederleinii* Zahn = **Hieracium niederleinii** (Zahn) Sleumer
Ref.: Cabrera, 1978.

Hieracium boliviense (Wedd.) Sch. Bip. subsp. *tucumanicum* Zahn = **Hieracium tucumanicum** (Zahn) Sleumer
Ref.: Cabrera, 1978.

Hieracium boliviense (Wedd.) Sch. Bip. var. *setosopilosum* Kuntze = **Hieracium tucumanicum** (Zahn) Sleumer
Ref.: Cabrera, 1978.

Hieracium burkartii Sleumer
Ref.: Sleumer, 1956; Cabrera, 1963a.
Hábito: Hierba.
Status: Endémica.
Elevación: 0-500 m.
Prov.: BA.
Ejemplar examinado: *Hicken 9191* (SI).

Hieracium catamarcense Sleumer
Ref.: Sleumer, 1956.
Hábito: Hierba.
Status: Endémica.
Elevación: 2500-3000 m.
Prov.: CA.
Ejemplar examinado: *Vervoorst 3489* (LIL).

Hieracium chacoënse (Zahn) Sleumer
Sin.: *Hieracium paraguayense* Arv.-Touv. subsp. *ventanicum* Zahn var. *chacoënse* Zahn
Ref.: Cabrera, 1963a.
Hábito: Hierba.
Status: Endémica.
Elevación: 0-500 m.
Prov.: BA.
Ejemplar examinado: *Rossi y Bachmann 622* (LIL).

Hieracium champaquiense Sleumer
Ref.: Sleumer, 1956.
Hábito: Hierba.
Status: Endémica.
Elevación: 1000-2000 m.
Prov.: CO.
Ejemplar examinado: *Hieronymus 793* (CORD).

Hieracium chiclense Ball = **Hieracium mandonii** (Sch. Bip.) Arv.-Touv. var. **mandonii**
Ref.: Cabrera, 1978.

Hieracium chilense Less.
Sin.: *Hieracium gayanum* Arv.-Touv., *Hieracium orthotrichum* E. Fries., *Pilosella chilensis* (Less.) F.W. Schultz & Sch. Bip., *Pilosella orthotricha* (E. Fries) F.W. Schultz & Sch. Bip.
Ref.: Cabrera, 1971a.
Hábito: Hierba.
Status: Nativa.
Elevación: 500-1500 m.
Prov.: CHU, NE, RN, SC.
Paises limítrofes: CH.
Ejemplar examinado: *Maldonado 593* (LP).

Hieracium chilense Skottsbg., hom. illeg. = **Hieracium glaucifolium** Poepp. ex Froel.
Ref.: Cabrera, 1971a.

Hieracium chilense Less. var. *adenocephalum* (Sch. Bip.) Griseb. = **Hieracium adenocephalum** (Sch. Bip.) Arv.-Touv.
Ref.: Cabrera, 1978.

Hieracium chilense Less. var. *navarinum* Zahn = **Hieracium patagonicum** Hook. f.
Ref.: Cabrera, 1971a.

Hieracium chubutense Speg. = **Hieracium glaucifolium** Poepp. ex Froel.
Ref.: Cabrera, 1971a.

Hieracium cienegae Zahn
Ref.: Zahn 1921-23; Sleumer 1956.
Hábito: Hierba.
Status: Endémica.
Elevación: 2000-3500 m.
Prov.: CA, TU.
Ejemplar examinado: *Sleumer 2061* (LIL).

Hieracium commersonii Monnier
Sin.: *Hieracium polygonatum* Zahn, *Hieracium semiglabratum* Vahl ex Froel., *Hieracium semiglabratum* Comm., *Hieracium uruguayense* Arv.-Touv., *Pilosella semiglabrata* (Comm.) F.W. Schultz & Sch. Bip.
Ref.: Cabrera, 1974a.
Hábito: Hierba.
Status: Nativa.
Elevación: 0-1000 m.
Prov.: COR, ER, MI.
Paises limítrofes: BR, UR.
Ejemplar examinado: *Mroginski 20756* (LP).

Hieracium cordobense Sleumer var. **cordobense**
Ref.: Sleumer, 1956.
Hábito: Hierba.
Status: Endémica.
Elevación: 1000-1500 m.
Prov.: CO, SL.
Ejemplar examinado: *Castellanos s.n.* (SI).

Hieracium cordobense Sleumer var. **mollisetulum** Sleumer
Ref.: Sleumer, 1956.
Hábito: Hierba.
Status: Endémica.
Elevación: 1000-2000 m.
Prov.: CO.
Ejemplar examinado: *Meyer y Sleumer 15751* (LIL).

Hieracium criniceps Sleumer
Ref.: Sleumer, 1956.
Hábito: Hierba.
Status: Endémica.
Elevación: 1500-3000 m.
Prov.: CO.
Ejemplar examinado: *Hunziker 9634* (CORD).

Hieracium dasychaetocomum Zahn
Ref.: Cabrera, 1978.
Hábito: Hierba.
Status: Nativa.
Elevación: 2000-3000 m.
Prov.: CA, JU, SA, TU.
Paises limítrofes: BO.
Ejemplar examinado: *Fabris et al. 6456* (LP).

Hieracium eriadenium Sleumer = **Hieracium subargentinense** Zahn
Ref.: Cabrera, 1978.

Hieracium eriadenium Sleumer var. **subadenocephalum** Sleumer
Ref.: Sleumer, 1956.
Hábito: Hierba.
Status: Endémica.
Elevación: 3000-3500 m.
Prov.: SA.
Ejemplar examinado: *Sleumer y Vervoost 3024a* (LIL).

Hieracium eriosphaerophorum Zahn
Sin.: *Hieracium sanctae-victoriae* Sleumer
Ref.: Cabrera, 1978.
Hábito: Hierba.
Status: Nativa.
Elevación: 3500-4000 m.
Prov.: JU, SA.
Paises limítrofes: CH.
Ejemplar examinado: *Cabrera 15430* (LP).

Hieracium fiebrigianum Zahn = **Hieracium fulvipes** Wedd.
Ref.: Cabrera, 1978.

Hieracium frigidum Wedd. = **Hieracium argentinense** Zahn
Ref.: Zahn 1921-1923; Sleumer, 1956.

Hieracium frigidum Wedd. var. *elatius* Griseb. = **Hieracium niederleinii** (Zahn) Sleumer
Ref.: Cabrera, 1978.

Hieracium fulvipes Wedd. var. **fulvipes**
Sin.: *Hieracium fiebrigianum* Zahn, *Pilosella fulvipes* (Wedd.) F.W. Schultz & Sch. Bip.
Ref.: Sleumer 1956; Cabrera, 1978.
Hábito: Hierba.
Status: Nativa.
Elevación: 1500-3200 m.
Prov.: JU, SA.
Paises limítrofes: BO.
Ejemplar examinado: *Schinini et al. 10214* (LP).

Hieracium fulvipes Wedd. var. **nigerrimum** Sleumer
Ref.: Sleumer 1956.
Hábito: Hierba.
Status: Endémica.
Elevación: 2500-3500 m.
Prov.: SA.
Ejemplar examinado: *Sleumer 3843* (LIL).

Hieracium gayanum Arv.-Touv. = **Hieracium chilense** Less.
Ref.: Cabrera, 1971a.

Hieracium giganteum Sleumer var. **canofloccosum** Sleumer
Ref.: Sleumer, 1956.
Hábito: Hierba.
Status: Endémica.
Elevación: ca. 2200 m.
Prov.: CO.
Ejemplar examinado: *Rodrigo 480* (LP).

Hieracium giganteum Sleumer var. **giganteum**
Ref.: Sleumer, 1956.
Hábito: Hierba.
Status: Endémica.
Elevación: 1000-3000 m.
Prov.: CO.
Ejemplar examinado: *Meyer y Sleumer 15741* (LIL).

Hieracium giganteum Sleumer var. **setulosum** Sleumer
Ref.: Sleumer, 1956.
Hábito: Hierba.
Status: Nativa.
Elevación: ca. 2200 m.
Prov.: CO.
Ejemplar examinado: *Bridarolli 1509* (LP).

Hieracium gilliesianum Sleumer
Sin.: *Hieracium sordidum* Gillies ex Hook. & Arn., nom. nud.
Ref.: Sleumer, 1956.
Hábito: Hierba.
Status: Endémica.
Elevación: 2000-4000 m.
Prov.: CO, ME, SL.
Ejemplar examinado: *Sleumer 2082* (LIL).

Hieracium glaucifolium Poepp. ex Froel.
Sin.: *Hieracium chilense* Skottsb., hom. illeg., *Hieracium chubutense* Speg., *Pilosella glaucifolia* (Poepp. ex Froel.) F.W. Schultz & Sch. Bip.
Ref.: Cabrera, 1971a.
Hábito: Hierba.
Status: Nativa.
Elevación: 500-2000 m.
Prov.: CHU, NE, RN, SC.
Paises limítrofes: CH.
Ejemplar examinado: *Cabrera y Job 348* (LP).

Hieracium gracile Hook. subsp. *andinum* (Phil.) Zahn = **Hieracium antarcticum** var. **myosotidifolium** (Sch. Bip.) Sleumer
Ref.: Cabrera, 1971a.

Hieracium gracile Hook. subsp. *antarcticum* (d'Urv.) Zahn = **Hieracium antarcticum** d'Urv. var. **antarcticum**
Ref.: Cabrera, 1971a.

Hieracium gracile Hook. subsp. *myosotidifolium* (Sch. Bip.) Zahn = **Hieracium antarcticum** var. **myosotidifolium** (Sch. Bip.) Sleumer
Ref.: Cabrera, 1971a.

Hieracium ignatianum Baker var. *paraguense* (Baker) Zahn = **Hieracium paraguayense** Arv.-Touv.
Ref.: Zahn, 1921-1923; Sleumer, 1956.

Hieracium incertum d'Urv. = **Erigeron incertus** (d'Urv.) Skottsb.
Ref.: Cabrera, 1971a.

Hieracium jaretanum (Zahn) Sleumer
Sin.: *Hieracium streptochaetum* Zahn subsp. *jaretanum* Zahn
Ref.: Sleumer, 1956.
Hábito: Hierba.
Status: Endémica.
Elevación: 2000-3000 m.
Prov.: LR.
Ejemplar examinado: *Hieronymus y Niederlein 801* (CORD).

Hieracium kieslingii Cabrera
Ref.: Cabrera, 1978.
Hábito: Hierba.
Status: Endémica.
Elevación: 500-1500 m.
Prov.: JU.
Ejemplar examinado: *Kiesling et al. 1486* (SI).

Hieracium lorentzianum Zahn var. **lorentzianum**
Ref.: Zahn, 1921-1923; Sleumer, 1956.
Hábito: Hierba.
Status: Endémica.
Elevación: 2500-4000 m.
Prov.: CA, TU.
Ejemplar examinado: *Sleumer 2021* (LIL).

Hieracium lorentzianum Zahn var. **pilosissimum** Sleumer
Ref.: Sleumer, 1956.
Hábito: Hierba.
Status: Endémica.
Elevación: 2500-3000 m.
Prov.: CA, TU.
Ejemplar examinado: *Sparre 6029* (LIL).

Hieracium lorentzianum Zahn var. *subtucumanicum* Zahn = **Hieracium niederleinii** (Zahn) Sleumer
Ref.: Sleumer, 1956.

Hieracium luteomontanum Cabrera
Ref.: Cabrera, 1978.
Hábito: Hierba.
Status: Endémica.
Elevación: 500-1500 m.
Prov.: JU.
Ejemplar examinado: *Kiesling et al. 1485* (SI).

Hieracium magellanicum Sch. Bip. = **Hieracium antarcticum** d'Urv. var. **antarcticum**
Ref.: Cabrera, 1971a.

Hieracium mandonii Britton, hom. illeg. = **Hieracium adenocephalum** (Sch. Bip.) Arv.-Touv.
Ref.: Cabrera, 1978.

Hieracium mandonii (Sch. Bip.) Arv.-Touv. var. **mandonii**
Sin.: *Hieracium chiclense* Ball, *Pilosella mandonii* Sch. Bip.
Ref.: Cabrera 1978.
Hábito: Hierba.
Status: Nativa.
Elevación: 2000-4000 m.
Prov.: CA, JU, SA, TU.
Paises limítrofes: BO.
Ejemplar examinado: *Cabrera et al. 18360* (LP).

Hieracium mandonii (Sch. Bip.) Arv.-Touv. var. **pseudargentinense** (Sleumer) Cabrera
Sin.: *Hieracium pseudargentinense* Sleumer
Ref.: Cabrera, 1978.
Hábito: Hierba.
Status: Endémica.
Elevación: 2000-2500 m.
Prov.: JU, SA.
Ejemplar examinado: *Sleumer 3569* (LP).

Hieracium megalochaetum Zahn
Ref.: Sleumer, 1956.
Hábito: Hierba.
Status: Nativa.
Elevación: 2500-3000 m.
Prov.: CA, LR, TU.
Paises limítrofes: BO.
Ejemplar examinado: *Sleumer 1859* (LIL).

Hieracium mendocinum Sleumer
Ref.: Sleumer, 1956.
Hábito: Hierba.
Status: Endémica.
Elevación: 2000-3000 m.
Prov.: ME.
Ejemplar examinado: *Hunziker et al. 11294* (SI).

Hieracium microcephalum Sch. Bip. var. **microcephalum**
Sin.: *Hieracium bangii* Rusby, *Hieracium bangii* Rusby subsp. *bangii* var. *siambonicum* Zahn
Ref.: Cabrera, 1978.
Hábito: Hierba.
Status: Nativa.
Elevación: 1000-2500 m.
Prov.: CA, JU, SA, TU.
Paises limítrofes: BO.
Ejemplar examinado: *Fabris 8164* (LP).

Hieracium microcephalum Sch. Bip. var. **subglandulosum** Sleumer
Sin.: *Hieracium bangii* Rusby subsp. *austroboliviense* Zahn
Ref.: Sleumer, 1956.
Hábito: Hierba.
Status: Nativa.
Elevación: 1500-3000 m.
Prov.: SA, TU.
Paises limítrofes: BO.
Ejemplar examinado: *Sleumer 3936* (LIL).

Hieracium mosenii Malme
Sin.: *Hieracium warmingii* Baker var. *lechleri* Zahn
Ref.: Sleumer, 1956.
Hábito: Hierba.
Status: Nativa.
Elevación: 0-1000 m.
Prov.: MI.
Paises limítrofes: BR.
Ejemplar examinado: *Schwindt 4615* (LIL).

Hieracium murorum L.
Ref.: Cabrera, 1971a.
Hábito: Hierba.
Status: Adventicia.
Elevación: 0-500 m.
Prov.: TF.
Paises limítrofes: CH.
Ejemplar examinado: *Goodall 454* (LP).

Hieracium myosotidifolium Sch. Bip. = **Hieracium antarcticum** var. **myosotidifolium** (Sch. Bip.) Sleumer
Ref.: Cabrera, 1971a.

Hieracium neofurcatum Sleumer
Ref.: Cabrera, 1978.
Hábito: Hierba.
Status: Endémica.
Elevación: 2500-4000 m.
Prov.: JU, SA.
Ejemplar examinado: *Kiesling 269* (SI).

Hieracium niederleinii (Zahn) Sleumer var. **niederleinii**
Sin.: *Hieracium bangii* Rusby subsp. *niederleinii* Zahn, *Hieracium frigidum* Wedd. var. *elatius* Griseb., *Hieracium lorentzianum* Zahn var. *subtucumanicum* Zahn
Ref.: Cabrera, 1978.
Hábito: Hierba.
Status: Endémica.
Elevación: 2500-3000 m.
Prov.: CA, JU, SA, TU.
Ejemplar examinado: *Sleumer 3973* (LIL).

Hieracium niederleinii (Zahn) Sleumer var. **subcatamarcense** Sleumer
Ref.: Sleumer, 1956.
Hábito: Hierba.
Status: Endémica.
Elevación: 2000-2900 m.
Prov.: CA.
Ejemplar examinado: *Vervoorst 3487* (LIL).

Hieracium orthotrichum E. Fries = **Hieracium chilense** Less.
Ref.: Cabrera, 1971a.

Hieracium padcayense Sleumer
Ref.: Cabrera, 1978.
Hábito: Hierba.
Status: Nativa.
Elevación: 500-1500 m.
Prov.: JU, SA.
Paises limítrofes: BO.
Ejemplar examinado: *Kiesling 535* (LP):

Hieracium palezieuxii Zahn
Ref.: Sleumer, 1956; Cabrera, 1963a.
Hábito: Hierba.
Status: Nativa.
Elevación: 0-500 m.
Prov.: BA, CA, COR, SF.
Paises limítrofes: BR, UR.
Ejemplar examinado: *Castellanos 38* (SI).

Hieracium paraguayense Arv.-Touv.
Sin.: *Hieracium ignatianum* Baker var. *paraguense* (Baker) Zahn, *Hieracium paraguense* Baker
Ref.: Sleumer, 1956.
Hábito: Hierba.
Status: Nativa.
Elevación: 0-500 m.
Prov.: COR, ER.
Paises limítrofes: BR, PA.
Ejemplar examinado: *Krapovickas et al. 17134* (LP).

Hieracium paraguayense Arv.-Touv. subsp. *ventanicum* Zahn var. *chacoënse* Zahn. = **Hieracium chacoënse** (Zahn) Sleumer
Ref.: Cabrera, 1963a.

Hieracium patagonicum Hook. f.
Sin.: *Hieracium austroamericanum* Dahlst., *Hieracium chilense* Less. var. *navarinum* Zahn, *Hieracium poeppigianum* Zahn, *Pilosella patagonica* (Hook. f.) F.W. Schultz & Sch. Bip.
Ref.: Cabrera, 1971a.
Hábito: Hierba.
Status: Nativa.
Elevación: 0-1000 m.
Prov.: CHU, SC, TF.
Paises limítrofes: CH.
Ejemplar examinado: *Hicken y Hauman 937* (SI).

Hieracium petrophyes Sleumer
Ref.: Sleumer, 1956.
Hábito: Hierba.
Status: Endémica.
Elevación: ca. 2200 m.
Prov.: CO.
Ejemplar examinado: *Hunziker 9691* (CORD).

Hieracium philippii Alb. = **Hieracium antarcticum** d'Urv. var. **antarcticum**
Ref.: Cabrera, 1971a.

Hieracium poeppigianum Zahn = **Hieracium patagonicum** Hook. f.
Ref.: Cabrera, 1971a.

Hieracium polygonatum Zahn = **Hieracium commersonii** Monnier
Ref.: Cabrera, 1974a .

Hieracium praealtum Villars ex Gochnat
Ref.: Cabrera, 1971a.
Hábito: Hierba.
Status: Adventicia.
Prov.: NE, RN.
Elevación: 0-1000 m.
Paises limítrofes: CH.
Ejemplar examinado: *Diem 2952* (LP).

Hieracium pseudargentinense Sleumer = **Hieracium mandonii** (Sch. Bip.) Arv.-Touv. var. **pseudoargentinense** (Sleumer) Cabrera
Ref.: Cabrera, 1978.

Hieracium sanctae-victoriae Sleumer = **Hieracium eriosphaerophorum** Zahn
Ref.: Cabrera, 1978.

Hieracium schreiteri Sleumer
Ref.: Sleumer, 1956.
Hábito: Hierba.
Status: Nativa.
Elevación: 3000-5000 m.
Prov.: CA.
Paises limítrofes: BO.
Ejemplar examinado: *Schreiter 5684* (LIL).

Hieracium semiglabratum Vahl ex Froel = **Hieracium commersonii** Monnier
Ref.: Cabrera, 1974a.

Hieracium semiglabratum Comm. = **Hieracium commersonii** Monnier
Ref.: Cabrera, 1974a.

Hieracium sordidum Gillies ex Hook. & Arn., nom. nud. = **Hieracium gilliesianum** Sleumer
Ref.: Sleumer, 1956.

Hieracium sordidum Griseb. var. **sordidum**
Ref.: Sleumer, 1956.
Hábito: Hierba.
Status: Endémica.
Elevación: 2000-3500 m.
Prov.: CA.
Ejemplar examinado: *Vervoost 3497* (LIL).

Hieracium sordidum Griseb. var. **subglandulosum** Sleumer
Ref.: Sleumer, 1956.
Hábito: Hierba.
Status: Endémica.
Elevación: 2500-3000 m.
Prov.: CA.
Ejemplar examinado: *Sleumer y Vervoost 2496* (LIL).

Hieracium stachyoideum Arv.-Touv.
Sin.: *Mandonia pilosella* Sch. Bip.
Ref.: Sleumer, 1956.
Hábito: Hierba.
Status: Nativa.
Elevación: 3000-4000 m.

Prov.: SA.
Paises limítrofes: BO.
Ejemplar examinado: *Sleumer 4045* (LIL).

Hieracium streptochaetum Zahn var. **epilosum** Sleumer
Ref.: Sleumer, 1956.
Hábito: Hierba.
Status: Endémica.
Elevación: 2500-3000 m.
Prov.: TU.
Ejemplar examinado: *Sleumer 2067* (LIL).

Hieracium streptochaetum Zahn subsp. *jaretanum* Zahn = **Hieracium jaretanum** (Zahn) Sleumer
Ref.: Sleumer, 1956.

Hieracium streptochaetum Zahn var. **streptochaetum**
Sin.: *Hieracium adenocephalum* (Sch. Bip.) Arv.-Touv. var. *subsetulosum* Zahn
Ref.: Cabrera, 1978.
Hábito: Hierba.
Status: Endémica.
Elevación: 2500-4000 m.
Prov.: CA, JU, SA, TU.
Ejemplar examinado: *Cabrera y Kiesling 25160* (SI).

Hieracium streptochaetum Zahn f. **floccosius** Sleumer
Ref.: Sleumer, 1956.
Hábito: Hierba.
Status: Endémica.
Elevación: 2000-3000 m.
Prov.: CA, TU.
Ejemplar examinado: *Sleumer 2266* (LIL).

Hieracium subargentinense Zahn var. **rufocomatulum** Sleumer
Ref.: Sleumer, 1956.
Hábito: Hierba.
Status: Endémica.
Elevación: 2500-3000 m.
Prov.: TU.
Ejemplar examinado: *Sleumer 2075* (LIL).

Hieracium subargentinense Zahn var. **subargentinense**
Sin.: *Hieracium eriadenium* Sleumer
Ref.: Cabrera, 1978.
Hábito: Hierba.
Status: Endémica.
Elevación: 2500-4000 m.
Prov.: CA, JU, SA, TU.
Ejemplar examinado: *Fabris et al. 3903* (LP).

Hieracium tandilense Sleumer
Ref.: Cabrera, 1963a.
Hábito: Hierba.
Status: Endémica.
Elevación: 0-500 m.
Prov.: BA.
Ejemplar examinado: *Job 1286* (LP).

Hieracium triste Macloskie, hom. illeg. = **Hieracium antarcticum** d'Urv. var. **antarcticum**
Ref.: Cabrera, 1971a.

Hieracium tucumanicum (Zahn) Sleumer var. **esetosum** Sleumer
Ref.: Sleumer, 1956.
Hábito: Hierba.
Status: Endémica.
Elevación: 2000-3000 m.
Prov.: TU.
Ejemplar examinado: *Sleumer 2050* (LIL).

Hieracium tucumanicum (Zahn) Sleumer var. **tucumanicum**
Sin.: *Hieracium boliviense* (Wedd.) Sch. Bip. subsp. *tucumanicum* Zahn, *Hieracium boliviense* (Wedd.) Sch. Bip. var. *setosopilosum* Kuntze
Ref.: Cabrera, 1978.
Hábito: Hierba.
Status: Endémica.
Elevación: 2000-4000 m.
Prov.: CA, JU, SA, TU.
Ejemplar examinado: *Fabris et al. 6164* (LP).

Hieracium uruguayense Arv.-Touv. = **Hieracium commersonii** Monnier
Ref.: Cabrera, 1974a.

Hieracium variegatum Lam. = **Hypochaeris variegata** (Lam.) Baker
Ref.: Cabrera, 1974a.

Hieracium vervoorstii Sleumer
Ref.: Sleumer, 1956.
Hábito: Hierba.
Status: Endémica.
Elevación: 2200-2500 m.
Prov.: CA.
Ejemplar examinado: *Vervoorst 3492* (LIL).

Hieracium warmingii Baker var. *lechleri* Zahn = **Hieracium mosenii** Malme
Ref.: Sleumer, 1956.

Hippia minuta L. f. = **Cotula mexicana** (DC.) Cabrera
Ref.: Cabrera, 1960, 1978.

Hippia stolonifera Brot. = **Soliva stolonifera** (Brot.) R. Br. ex G. Don
Ref.: Cabrera, 1949d, 1963a; Bremer & Humphries, 1993.

Holocheilus Cass. Mutisieae.

Número de especies: 5, 2 especies endémicas.

Holocheilus brasiliensis (L.) Cabrera
Sin.: *Cacalia scabra* Vahl, *Cleanthes brasiliensis* (L.) D. Don, *Cleanthes ochroleuca* (Cass.) Parodi, *Cleanthes othonoides* (Less.) Griseb., *Holocheilus ochroleucus* Cass., *Leuceria echioides* D. Don, *Perdicium brasiliense* L., *Perezia ochroleuca* (Cass.) Less., *Platycheilus ochroleucus* Cass., *Trixis brasiliensis* (L.) DC., *Trixis brasiliensis* (L.) DC. var. *genuina* Hassl., nom. inval., *Trixis brasiliensis* (L.) DC. var. *sellowii* (Less.) Hassl., *Trixis ochroleuca* (Cass.) Hook. & Arn., *Trixis othonoides* (Less.) Griseb., *Trixis sellowii* Less. ex DC.

Ref.: Cabrera, 1968; Katinas, 1995.
Hábito: Hierba.
Status: Nativa.
Elevación: 0-500 m.
Prov.: BA, COR, ER, MI, SF.
Paises limítrofes: BR, UR.
Ejemplar examinado: *Boffa 335* (LP).

Holocheilus fabrisii Cabrera
Ref.: Cabrera, 1968; Katinas, 1995.
Hábito: Hierba.
Status: Endémica.
Elevación: 2000-3000 m.
Prov.: JU, SA, TU.
Ejemplar examinado: *de la Sota 2960* (LP).

Holocheilus hieracioides (D. Don) Cabrera
Sin.: *Cleanthes hieracioides* D. Don, *Cleanthes hieracioides* D. Don var. *thrincioides* Griseb., *Leuceria conyzoides* D. Don, *Leuceria thrincioides* Griseb., *Trixis hieracioides* (D. Don) DC., *Trixis ochroleuca* Baker, hom. illeg., *Trixis ochroleuca* (Cass.) Hook. & Arn. var. *hieracioides* (D. Don) Kuntze, *Trixis ochroleuca* (Cass.) Hook. & Arn. f. *pusilla* Hassl., *Trixis ochroleuca* (Cass.) Hook. & Arn. f. *robusta* Hassl., *Trixis ochroleuca* (Cass.) Hook. & Arn. f. *subintegra* Hassl., *Trixis ochroleuca* (Cass.) Hook. & Arn. var. *thrincioides* (Griseb.) Kuntze, *Trixis sonchoides* Chodat, *Trixis thrincioides* (Griseb.) Hassl.
Ref.: Cabrera, 1968; Katinas, 1995.
Hábito: Hierba.
Status: Nativa.
Elevación: 0-500 m.
Prov.: BA, CO, COR, CH, ER, FO, JU, SA, SE, SF, TU.
Paises limítrofes: BR, PA, UR.
Ejemplar examinado: *Cabrera 3191* (LP).

Holocheilus illustris (Vell.) Cabrera
Sin.: *Castra illustris* Vell., *Trixis denticulata* Dusén ex Malme, *Trixis hieronymi* Arechav.
Ref.: Cabrera, 1968; Katinas, 1995.
Hábito: Hierba.
Status: Nativa.
Elevación: 0-500 m.
Prov.: MI.
Paises limítrofes: BR, UR.
Ejemplar examinado: *Torres 94* (LP).

Holocheilus ochroleucus Cass. = **Holocheilus brasiliensis** (L.) Cabrera
Ref.: Cabrera, 1968.

Holocheilus schulzii (Cabrera) Cabrera
Sin.: *Trixis schulzii* Cabrera
Ref.: Cabrera, 1968; Katinas, 1995.
Hábito: Hierba.
Status: Endémica.
Elevación: 0-500 m.
Prov.: COR, CH, FO, MI.
Ejemplar examinado: *Grüner 1353* (LP).

Homanthis multiflorus (Humb. & Bonpl.) Kunth = **Perezia multiflora** (Humb. & Bonpl.) Less. subsp. **multiflora**
Ref.: Simpson Vuilleumier, 1969.

Homoeanthus bellidifolius Phil. = **Perezia bellidifolia** (Phil.) Reiche
Ref.: Simpson Vuilleumier, 1969.

Homoeanthus calophyllus Phil. = **Perezia calophylla** (Phil.) Reiche
Ref.: Simpson Vuilleumier, 1969.

Homoeanthus capito Phil. = **Perezia lyrata** (J. Rémy) Wedd.
Ref.: Simpson Vuilleumier, 1969.

Homoeanthus humilis Phil. = **Perezia pilifera** (D. Don) Hook. & Arn.
Ref.: Simpson Vuilleumier, 1969.

Homoeanthus nivalis Phil. = **Perezia ciliaris** D. Don ex Hook. & Arn.
Ref.: Simpson Vuilleumier, 1969.

Homoeanthus rigidus Phil. = **Perezia linearis** Less.
Ref.: Simpson Vuilleumier, 1969.

Homoeanthus triceps Phil. = **Perezia recurvata** (Vahl) Less.
Ref.: Simpson Vuilleumier, 1969.

Homoeanthus variabilis Phil. = **Perezia pedicularidifolia** Less.
Ref.: Simpson Vuilleumier, 1969.

Homoianthus donianus (Less.) J. Rémy = **Perezia recurvata** (Vahl) Less.
Ref.: Simpson Vuilleumier, 1969.

Homoianthus echinulatus Cass. = **Perezia recurvata** (Vahl) Less.
Ref.: Simpson Vuilleumier, 1969.

Homoianthus gayanus J. Rémy = **Perezia lyrata** (J. Rémy) Wedd.
Ref.: Simpson Vuilleumier, 1969.

Homoianthus inermis Meyen & Walp., nom. illeg. = **Perezia recurvata** (Vahl) Less.
Ref.: Simpson Vuilleumier, 1969.

Homoianthus linearis (Less.) DC. = **Perezia linearis** Less.
Ref.: Simpson Vuilleumier, 1969.

Homoianthus lyratus J. Rémy = **Perezia lyrata** (J. Rémy) Wedd.
Ref.: Simpson Vuilleumier, 1969.

Homoianthus magellanicus (Lam.) DC. = **Perezia lactucoides** (Vahl) Less. subsp. **lactucoides**
Ref.: Simpson Vuilleumier, 1969.

Homoianthus multiflorus (Humb. & Bonpl.) DC. = **Perezia multiflora** (Humb. & Bonpl) Less. subsp. **multiflora**
Ref.: Simpson Vuilleumier, 1969.

Homoianthus palustris Phil. = **Perezia lactucoides** (Vahl) Less. subsp. **palustris** (Phil.) Vuilleum.
Ref.: Simpson Vuilleumier, 1969.

Homoianthus patagonicus Gand. = **Perezia recurvata** (Vahl) Less.
Ref.: Simpson Vuilleumier, 1969.

Homoianthus pectinellus Gand. = **Perezia linearis** Less.
Ref.: Simpson Vuilleumier, 1969.

Homoianthus pectinatus Phil. = **Perezia recurvata** (Vahl) Less
Ref.: Simpson Vuilleumier, 1969.

Hoorebekia chiloensis Cornel. = **Grindelia chiloensis** (Cornel.) Cabrera
Ref.: Cabrera, 1971.

Huarpea Cabrera. Mutisieae.

Número de especies: 1 especie endémica.

Huarpea andina Cabrera
Ref.: Cabrera, 1951a; Urtubey, 1996.
Hábito: Subarbusto.
Status: Endémica.
Elevación: ca. 3500 m.
Prov.: SJ.
Ejemplar examinado: *Nicora et al. 8573* (LP).

Hyalis D. Don ex Hook. & Arn. Mutisieae.

Número de especies: 2, 1 especie endémica.

Hyalis argentea Hook. & Arn. var. **argentea**
Sin.: *Plazia argentea* (D. Don) Kuntze
Ref.: Cabrera, 1951b; Freire, 1996.
Hábito: Subarbuto.
Status: Endémica.
Elevación: 1500-3000 m.
Prov.: CA, CO, LR, ME, SA, SJ.
Ejemplar examinado: *Ruiz Leal 3701* (LP).

Hyalis argentea Hook. & Arn. var. **latisquama** Cabrera
Ref.: Cabrera, 1951b, 1963a, 1971a; Freire, 1996.
Hábito: Subarbusto.
Status: Endémica.
Elevación: 0-1500 m.
Prov.: BA, CHU, CO, LP, ME, NE, RN, SL.
Ejemplar examinado: *Clos 3579* (LP).

Hyalis argentea var. **macrosperma** F.A. Roig
Ref.: Roig, 1971; Freire, 1996.
Hábito: Subarbusto.
Status: Endémica.
Elevación: 500-1000 m.
Prov.: ME.
Ejemplar examinado: *Roig 6371* (MERL).

Hyalis lancifolia Baker
Sin.: *Hyalis lorentzii* Hieron., *Plazia acaciifolia* J. Kost.
Ref.: Cabrera, 1978; Freire, 1996.
Hábito: Subarbusto.
Status: Nativa.
Elevación: 0-1000 m.
Prov.: CA, CH, FO, JU, SA, TU.
Paises limítrofes: BO, PA.
Ejemplar examinado: *Cabrera* y *Fabris 16233* (LP).

Hyalis lorentzii Hieron. = **Hyalis lancifolia** Baker
Ref.: Cabrera, 1978

Hyaloseris Griseb. Mutisieae.

Número de especies: 4, 3 especies endémicas.

Hyaloseris andrade-limae Cristóbal & Cabrera
Ref.: Cristóbal & Cabrera, 1982; Katinas, 1996a.
Hábito: Arbusto.
Status: Endémica.
Elevación: 0-500 m.
Prov.: SE
Ejemplar examinado: *Krapovickas et al. 37415* (LP).

Hyaloseris camataquiensis Hieron. ex J. Kost.
Ref.: Ariza Espinar, 1973d; Katinas, 1996a.
Hábito: Arbusto.
Status: Nativa.
Elevación: 3000-4000 m.
Prov.: JU.
Paises limítrofes: BO.
Ejemplar examinado: *Werner 852* (LP).

Hyaloseris cinerea (Griseb.) Griseb. var. **cinerea**
Sin.: *Gochnatia cinerea* Griseb.
Ref.: Ariza Espinar, 1973d; Katinas, 1996a.
Hábito: Arbusto.
Status: Endémica.
Elevación: 500-1500 m.
Prov.: CA, LR, SJ, SL
Ejemplar examinado: *Hunziker 1771* (LP).

Hyaloseris cinerea (Griseb.) Griseb. var. **tomentella** Griseb.
Sin.: *Hyaloseris tomentella* (Griseb.) Hieron.
Ref.: Ariza Espinar, 1973d; Katinas, 1996a.
Hábito: Arbusto.
Status: Endémica.
Elevación: 0-3000 m.
Prov.: CO, LR, SJ, SL.
Ejemplar examinado: *Ragonese 9335* (LP).

Hyaloseris rubicunda Griseb.
Ref.: Ariza Espinar, 1973d; Katinas, 1996a.
Hábito: Arbusto.
Status: Endémica.
Elevación: 1500-3000 m.
Prov.: CA, LR, SA, SJ, TU.
Ejemplar examinado: *Spegazzini 1597* (LP).

Hyaloseris salicifolia (Griseb.) Hieron. = **Dinoseris salicifolia** Griseb.
Ref.: Ariza Espinar, 1973d; Cabrera, 1978.

Hyaloseris tomentella (Griseb.) Hieron. = **Hyaloseris cinerea** (Griseb.) Griseb. var. **tomentella** Griseb.
Ref.: Ariza Espinar, 1973d.

Hymenatherum belenidium DC. = **Thymophylla pentachaeta** (DC.) Small var. **belenidium** (DC.) Strother
Ref.: Strother 1969, 1986; Petenatti & Ariza Espinar, 1997.

Hymenatherum candolleanum Hook. & Arn., nom. illeg. = **Thymophylla pentachaeta** (DC.) Small var. **belenidium** (DC.) Strother
Ref.: Strother 1969, 1986; Petenatti & Ariza Espinar, 1997.

Hymenatherum kunthii Less. = **Lasthenia kunthii** (Less.) Hook. & Arn.
Ref.: Ornduff, 1966; Cabrera, 1995a; Petenatti & Ariza Espinar, 1997.

Hymenatherum thurberi A. Gray = **Thymophylla pentachaeta** (DC.) Small var. **belenidium** (DC.) Strother
Ref.: Strother 1969, 1986.

Hymenopappus anthemoides Juss. = **Hymenoxys anthemoides** (Juss.) Cass.
Ref.: Parker, 1962; Petenatti & Ariza Espinar, 1997.

Hymenopholis imbricata Gardner = **Lucilia lycopodioides** Less.
Ref.: Freire 1989.

Hymenostephium Benth. Heliantheae.

Número de especies: 1

Hymenostephium debile (Cabrera) Cabrera
Sin.: *Viguiera cabrerae* H. Rob., *Viguiera debile* (Cabrera) Ariza, *Wulffia debile* Cabrera
Ref.: Cabrera, 1978; Sáenz, inéd.c.
Hábito: Hierba.
Status: Nativa.
Elevación: 500-2000 m.
Prov.: CA, JU, SA, TU.
Paises limítrofes: BO.
Ejemplar examinado: *Fabris et al. 5703* (LP).

Hymenoxys Cass. Helenieae.

Número de especies: 4, 1 especie endémica.

Hymenoxys anthemoides (Juss.) Cass.
Sin.: *Actinea anthemoides* (Juss.) Kuntze, *Actinea haenkeana* (DC.) Kuntze, *Actinella anthemoides* (Juss.) A. Gray, *Actinella anthemoides* (Juss.) Malme, comb. superfl., *Actinella anthemoides* (Juss.) Herter, comb. illeg., *Hymenopappus anthemoides* Juss., *Hymenoxys haenkeana* DC., *Hymenoxys parodii* Johnst.
Ref.: Parker, 1962; Bierner, 1987; Petenatti & Ariza Espinar, 1997.
Hábito: Hierba.
Status: Nativa.
Elevación: 0-1000 m.
Prov.: BA, CA, CH, CO, COR, ER, FO, LP, ME, SA, SE, SF, SL, TU.
Paises limítrofes: BR, UR.
Ejemplar examinado: *Cabrera 1542* (LP).

Hymenoxys cabrerae K.L. Parker
Ref.: Parker, 1962; Petenatti & Ariza Espinar, 1997.
Hábito: Hierba.
Status: Endémica.
Elevación: 0-500 m.
Prov.: BA, CHU, LP, RN, SF.
Ejemplar examinado: *Covas y Ragonese 3799* (LP).

Hymenoxys haenkeana DC. = **Hymenoxys anthemoides** (Juss.) Cass.
Ref.: Parker, 1962; Petenatti & Ariza Espinar, 1997.

Hymenoxys parodii Johnst. = **Hymenoxys anthemoides** (Juss.) Cass.
Ref.: Parker, 1962; Petenatti & Ariza Espinar, 1997.

Hymenoxys robusta (Rusby) K.L. Parker
Sin.: *Cephalophora robusta* Rusby
Ref.: Parker, 1962; Petenatti & Ariza Espinar, 1997.
Hábito: Hierba.
Status: Nativa.
Prov.: JU.
Paises limítrofes: BO.
Ejemplar examinado: *Soriano 676* (LP).

Hymenoxys tweediei Hook. & Arn.
Sin.: *Actinea tweediei* (Hook. & Arn.) Kuntze, *Actinella tweediei* (Hook. & Arn.) Malme, comb. superfl.
Ref.: Parker, 1962; Bierner, 1987; Petenatti & Ariza Espinar, 1997.
Hábito: Hierba.
Status: Nativa.
Elevación: 0-500 m.
Prov.: BA, ER.
Paises limítrofes: BR, UR.
Ejemplar examinado: *Cabrera 12444* (LP).

Hyoseris cretica L. = **Hedypnois cretica** (L.) Willd.
Ref.: Cabrera, 1963a.

Hyoseris taraxacoides vill. = **Leontodon taraxacoides** (Vill.) Mérat
Ref.: Ariza Espinar & Urtubey, 1998.

Hypochaeris L. Lactuceae.

Número de especies: 33, 7 especies endémicas y 1 variedad endémica.

Hypochaeris acaulis (J. Rémy) Britton
Sin.: *Achyrophorus acaulis* J. Rémy
Ref.: Cabrera, 1971a.
Hábito: Hierba.
Status: Nativa.
Elevación: 2000-2500 m.
Prov.: ME, NE.
Paises limítrofes: CH.
Ejemplar examinado: *Cabrera 6154* (LP).

Hypochaeris alba Cabrera
Ref.: Cabrera, 1937a.
Hábito: Hierba.
Status: Nativa.
Elevación: 0-500 m.
Prov.: COR.
Ejemplar examinado: *Meyer 2116* (BA).

Hypochaeris andina (DC.) Benth. & Hook. f. ex Griseb. = **Hypochaeris arenaria** Gaudich. var. **andina** (DC.) Cabrera
Ref.: Cabrera, 1971a.

Hypochaeris apargioides Hook. & Arn, hom. illeg. = **Hypochaeris picroides** Griseb.
Ref.: Cabrera, 1963a.

Hypochaeris arenaria Gaudich. var. **andina** (DC.) Cabrera
Sin.: *Achyrophorus andinus* DC., *Hypochaeris andina* (DC.) Benth. & Hook. f. ex Griseb.
Ref.: Cabrera, 1971a.
Hábito: Hierba.
Status: Nativa.
Elevación: ca. 1200 m.
Prov.: NE, RN.
Paises limítrofes: CH.
Ejemplar examinado: *Cabrera 6053* (LP).

Hypochaeris arenaria Gaudich. var. **arenaria**
Sin.: *Achyrophorus arenarius* (Gaudich.) DC., *Achyrophorus humilis* Phil., *Achyrophorus webbii* Sch. Bip., *Hypochaeris pygmaea* Phil., *Hypochaeris humilis* (Phil.) Reiche, *Hypochaeris ushuaiae* Skottsb., *Leontodon arenarius* (Gaudich.) Albov
Ref.: Cabrera, 1971a.
Hábito: Hierba.
Status: Nativa.
Elevación: 0-2500 m.
Prov.: CHU, ME, NE, RN , SC, TF.
Paises limítrofes: CH.
Ejemplar examinado: *Cabrera 6229* (LP).

Hypochaeris arenaria Gaudich. var. *coronopifolia* (Sch. Bip.) Speg. = **Hypochaeris incana** (Hook. & Arn.) Macloskie var. **integrifolia** (Sch. Bip. ex Walp.) Cabrera
Ref.: Cabrera, 1971a.

Hypochaeris arenaria Gaudich. var. *integrifolia* (Sch. Bip. ex Walp.) Speg. = **Hypochaeris incana** (Hook. & Arn.) Macloskie var. **integrifolia** (Sch. Bip. ex Walp.) Cabrera
Ref.: Cabrera, 1971a.

Hypochaeris argentina Cabrera
Ref.: Cabrera, 1974b, 1978.
Hábito: Hierba.
Status: Endémica.
Elevación: 2000-3000 m.
Prov.: JU, CO.
Ejemplar examinado: *Cabrera y Kiesling 20208* (LP).

Hypochaeris brasiliensis (Less.) Benth. & Hook. f. ex Griseb. var. *albiflora* Kuntze = **Hypochaeris microcephala** (Sch. Bip.) Cabrera var. **albiflora** (Kuntze) Cabrera
Ref.: Cabrera, 1963a.

Hypochaeris brasiliensis (Less.) Benth. & Hook. f. ex Griseb. = **Hypochaeris chillensis** (Kunth) Hieron.
Ref.: Cabrera, 1978.

Hypochaeris brasiliensis (Less.) Benth. & Hook. f. ex Griseb. var. *microcephala* (Sch. Bip.) Baker = **Hypochaeris microcephala** (Sch. Bip.) Cabrera var. **microcephala**
Ref.: Cabrera, 1963a.

Hypochaeris brasiliensis (Less.) Benth. & Hook. f. ex Griseb. var. *tweediei* (Hook. & Arn.) Baker = **Hypochaeris chillensis** (Kunth) Cabrera
Ref.: Cabrera, 1978.

Hypochaeris caespitosa Cabrera
Ref.: Cabrera, 1951b.
Hábito: Hierba.
Status: Endémica.
Elevación: 1000-2500 m.
Prov.: CO, SL.
Ejemplar examinado: *Cabrera y Kiesling 20407* (LP).

Hypochaeris chillensis (Kunth) Hieron.
Sin.: *Apargia chillensis* Kunth, *Achyrophorus brasiliensis* (Less.) Sch. Bip., *Achyrophorus chillensis* (Kunth) Sch. Bip., *Achyrophorus chilensis* Sch. Bip., *Achyrophorus sagittatus* Phil., *Hypochaeris brasiliensis* (Less.) Benth. & Hook. f. ex Griseb., *Hypochaeris brasiliensis* (Less.) Benth. & Hook. f. ex Griseb. var. *tweediei* (Hook. & Arn.) Baker, *Hypochaeris tweediei* (Hook. & Arn.) Cabrera, *Leontodon chilense* DC., *Porcellites brasilienses* Less., *Seriola brasiliensis* Less., *Seriola tweediei* Hook. & Arn.
Ref.: Cabrera, 1976a, 1978.
Hábito: Hierba.
Status: Nativa.
Elevación: 0-3000 m.
Prov.: BA, CA, CH, CO, COR, ER, JU, ME, MI, RN, SA, SE, SF, SJ, SL, TU.
Paises limítrofes: BO, BR, UR, PA.
Ejemplar examinado: *Cabrera 1532* (LP).

Hypochaeris chondrilloides (A. Gray) Cabrera
Sin.: *Achyrophorus chondrilloides* A. Gray, *Achyrophorus deserticola* Phil., *Achyrophorus glaucus* Phil., *Hypochaeris glauca* (Phil.) Reiche, *Hypochaeris glauca* (Phil.) Reiche f. *halofila* Hauman, *Hypochaeris halophila* (Hauman) Cabrera, *Oreophila chondrilloides* D. Don ex A. Gray
Ref.: Cabrera, 1963a.
Hábito: Hierba.
Status: Nativa.
Elevación: 0-3000 m.
Prov.: BA, CA, CHU, CO, JU, LR, ME, NE, RN, SA, SC, SJ.
Paises limítrofes: CH.
Ejemplar examinado: *Cabrera et al. 16769* (LP).

Hypochaeris chubutensis Bortiri
Ref.: Bortiri, 1997.
Hábito: Hierba.
Status: Endémica.
Elevación: 0-1000 m.
Prov.: CHU, TF.
Ejemplar examinado: *Soriano 1447* (LP).

Hypochaeris clarionoides (J. Rémy) Reiche = **Hypochaeris tenuifolia** (Hook. & Arn.) Griseb. var. **clarionoides** (J. Rémy)
Ref.: Bortiri, 1997.

Hypochaeris echegarayi Hieron.
Sin.: *Achyrophorus setosus* Wedd., *Hypochaeris meyeniana* (Walp.) Griseb. var. *leucantha* Cabrera, *Hypochaeris ornata* J. Kost., *Hypochaeris setosa* (Wedd.) Rusby
Ref.: Hieronymus, 1881; Cabrera, 1978.
Hábito: Hierba.
Status: Nativa.

Elevación: 3500-4500 m.
Prov.: JU, SJ.
Paises limítrofes: BO.
Ejemplar examinado: *Cabrera et al. 15393* (LP).

Hypochaeris elata (Wedd.) Griseb.
Sin.: *Achyrophorus elatus* Wedd.
Ref.: Cabrera, 1978.
Hábito: Hierba.
Status: Nativa.
Elevación: 2000-4000 m.
Prov.: CA, CO, JU, LR, SA, SJ, SL, TU.
Paises limítrofes: BO, CH.
Ejemplar examinado: *Cabrera 8278* (LP).

Hypochaeris eremophila Cabrera
Sin.: *Distoecha taraxacoides* Phil.
Ref.: Cabrera, 1978.
Hábito: Hierba.
Status: Nativa.
Elevación: 4000-4500 m.
Prov.: CA, JU, LR, SA, TU.
Paises limítrofes: CH.
Ejemplar examinado: *Cabrera 8399* (LP).

Hypochaeris eriolaena (Sch. Bip.) Reiche
Sin.: *Achyrophorus eriolaenus* Sch. Bip., *Hypochaeris meyeniana* (Walp.) Griseb. var. *eriolaenoides* Cabrera.
Ref.: Bortiri, 1997.
Hábito: Hierba.
Status: Nativa.
Elevación: 2500-4000 m.
Prov.: JU.
Paises limítrofes: BO.
Ejemplar examinado: *Werner 806* (LP).

Hypochaeris eurylepis Phil. = **Hypochaeris tenuifolia** (Hook. & Arn.) Griseb. var. **eurylepis** (Phil.) Cabrera
Ref.: Cabrera, 1971a.

Hypochaeris gayana (DC.) Cabrera
Sin.: *Achyrophorus tenuifolius* (Hook. & Arn.) DC. var. *gayanus* DC., *Hypochaeris philippii* Kuntze var. *glabrescens* Kuntze, *Hypochaeris tenerifolia* (J. Rémy) Dusén var. *glabrescens* (Kuntze) Cabrera
Ref.: Cabrera, 1971a.
Hábito: Hierba.
Status: Endémica.
Elevación: 0-2500 m.
Prov.: NE, RN.
Paises limítrofes: CH.
Ejemplar examinado: *Cabrera 11292* (LP).

Hypochaeris glabra L.
Ref.: Cabrera, 1963a.
Hábito: Hierba.
Status: Adventicia.
Elevación: 0-500 m.
Prov.: BA, ER, COR, LP.
Paises limítrofes: BR, CH, UR.
Ejemplar examinado: *Cabrera 1881* (LP).

Hypochaeris glauca (Phil.) Reiche = **Hypochaeris chondrilloides** (A. Gray) Cabrera
Ref.: Cabrera, 1963a.

Hypochaeris glauca (Phil.) Reiche f. *halofila* Hauman = **Hypochaeris chondrilloides** (A. Gray) Cabrera
Ref.: Cabrera, 1963a.

Hypochaeris graminifolia Phil. = **Hypochaeris tenuifolia** (Hook. & Arn.) Griseb. var. **linearifolia** (DC.) Bortiri
Ref.: Bortiri, 1997.

Hypochaeris grisebachii Cabrera
Ref.: Cabrera, 1963a.
Hábito: Hierba.
Status: Nativa.
Elevación: 0-500 m.
Prov.: BA, ER, COR.
Paises limítrofes: UR.
Ejemplar examinado: *Cabrera 499* (LP).

Hypochaeris halofila (Hauman) Cabrera = **Hypochaeris chondrilloides** (A. Gray) Cabrera
Ref.: Cabrera, 1963a.

Hypochaeris hookeri Phil. = **Hypochaeris montana** (Phil.) Reiche var. **hookeri** (Phil.) Bortiri
Ref.: Bortiri, 1997.

Hypochaeris humilis (Phil.) Reiche = **Hypochaeris arenaria** Gaudich. var. **arenaria**
Ref.: Cabrera, 1971a.

Hypochaeris ibari Phil. = **Hypochaeris incana** (Hook. & Arn.) Macloskie var. **integrifolia** (Sch. Bip. ex Walp.) Cabrera
Ref.: Cabrera, 1971a.

Hypochaeris incana (Hook. & Arn.) Macloskie var. **incana**
Sin.: *Achyrophorus incanus* (Hook. & Arn) Sch. Bip., *Hypochaeris lanata* Dusén, *Seriola ? incana* Hook. & Arn.
Ref.: Cabrera, 1971a.
Hábito: Hierba.
Status: Nativa.
Elevación: 0-1500 m.
Prov.: CHU, NE, RN, SC, TF.
Paises limítrofes: CH.
Ejemplar examinado: *Jones 43* (LP).

Hypochaeris incana (Hook. & Arn.) Macloskie var. **integrifolia** (Sch. Bip. ex Walp.) Cabrera
Sin.: *Achyrophorus coronopifolius* Sch. Bip., *Achyrophorus coronopifolius* Sch. Bip. var. *integrifolius* Sch. Bip. ex Walp., *Hypochaeris arenaria* Gaudich. var. *coronopifolia* (Sch. Bip.) Speg., *Hypochaeris arenaria* Gaudich. var. *integrifolia* (Sch. Bip. ex Walp.) Speg. *Hypochaeris ibari* Phil., *Leontodon coronopifolium* (Sch. Bip.) Comm. ex Albov
Ref.: Cabrera, 1971a.
Hábito: Hierba.
Status: Nativa.
Elevación: 0-1000 m.
Prov.: RN, SC, TF.
Paises limítrofes: CH.
Ejemplar examinado: *Gentili 367* (LP).

Hypochaeris incana (Hook. & Arn.) Macloskie var. **leucantha** (Speg.) Cabrera
Sin.: *Achyrophorus leucanthus* Speg., *Hypochaeris leucantha* (Speg.) Speg.
Ref.: Cabrera, 1971a.
Hábito: Hierba.
Status: Nativa.
Elevación: 0-1000 m.
Prov.: CHU, SC.
Paises limítrofes: CH.
Ejemplar examinado: *Hauthal s.n.* (LP).

Hypochaeris lanata Dusén = **Hypochaeris incana** (Hook. & Arn.) Macloskie var. **incana**
Ref.: Cabrera, 1971a.

Hypochaeris leucantha (Speg.) Speg. = **Hypochaeris incana** (Hook. & Arn.) Macloskie var. **leucantha** (Speg.) Cabrera
Ref.: Cabrera, 1971a.

Hypochaeris megapotamica Cabrera
Ref.: Cabrera, 1963a.
Hábito: Hierba.
Status: Nativa.
Elevación: 0-500 m.
Prov.: BA, ER, COR.
Paises limítrofes: BR, UR.
Ejemplar examinado: *Cabrera 492* (LP).

Hypochaeris meyeniana (Walp.) Griseb. var. **brachylepis** Cabrera
Ref.: Cabrera, 1978.
Hábito: Hierba.
Status: Nativa.
Elevación: 2500-4000 m.
Prov.: JU.
Ejemplar examinado: *Cabrera et al. 15204* (LP).

Hypochaeris meyeniana (Walp.) Griseb. var. *ciliata* (Wedd.) Perkins = **Hypochaeris sessiliflora** Kunth
Ref.: Bortiri, 1997.

Hypochaeris meyeniana (Walp.) Griseb. var. *eriolaenoides* Cabrera = **Hypochaeris eriolaena** (Sch. Bip.) Reiche
Ref.: Bortiri, 1997.

Hypochaeris meyeniana (Walp.) Griseb. var. *leucantha* Cabrera = **Hypochaeris echegarayi** Hieron.
Ref.: Cabrera, 1978.

Hypochaeris meyeniana (Walp.) Griseb. var. **meyeniana**
Sin.: *Achyrophorus meyenianus* (Walp.) Walp., *Oreophila meyeniana* Walp.
Ref.: Cabrera, 1978.
Hábito: Hierba.
Status: Nativa.
Elevación: 2500-4000 m.
Prov.: JU, LR, SA, TU.
Paises limítrofes: BO.
Ejemplar examinado: *Cabrera et al. 17699* (LP).

Hypochaeris microcephala (Sch. Bip.) Cabrera var. **albiflora** (Kuntze) Cabrera
Sin.: *Hypochaeris brasiliensis* (Less.) Benth. & Hook. f. ex Griseb. var. *albiflora* Kuntze
Ref.: Cabrera, 1963a, 1978.
Hábito: Hierba.
Status: Nativa.
Elevación: 0-2000 m.
Prov.: BA, CH, CO, COR, ER, JU, SF.
Paises limítrofes: BR, PA, UR.
Ejemplar examinado: *Dawson 1011* (LP).

Hypochaeris microcephala (Sch. Bip.) Cabrera var. **microcephala**
Sin.: *Achyrophorus microcephalus* Sch. Bip., *Hypochaeris brasiliensis* (Less.) Benth. & Hook. f. ex Griseb. var. *microcephala* (Sch. Bip.) Baker, *Seriola brasilienses* Less. var. *parviflora* Hook. & Arn.
Ref.: Cabrera, 1963a.
Hábito: Hierba.
Status: Nativa.
Prov.: BA, CO, ER, FO, COR, MI, SF.
Paises limítrofes: BR, UR.
Ejemplar examinado: *Cabrera 1534* (LP).

Hypochaeris montana (Phil.) Reiche var. **hookeri** (Phil.) Bortiri
Sin.: *Hypochaeris hookeri* Phil., *Hypochaeris stenophylla* Dusén
Ref.: Bortiri, 1997.
Hábito: Hierba.
Status: Endémica.
Elevación: 0-2500 m.
Prov.: CHU, ME, NE, RN, SC.
Ejemplar examinado: *Barros s.n.* (LP).

Hypochaeris montana (Phil.) Reiche var. **montana**
Sin.: *Achyrophorus montanus* Phil., *Hypochaeris stenophylla* Dusén var. *lacinata* Hicken
Ref.: Cabrera, 1971a.
Hábito: Hierba.
Status: Nativa.
Elevación: 0-2200 m.
Prov.: LR, ME, NE, SJ.
Paises limítrofes: CH.
Ejemplar examinado: *Ruiz Leal 22001* (LP).

Hypochaeris nana Phil. = **Hypochaeris tenuifolia** (Hook. & Arn.) Griseb. var. **clarionoides** (J. Rémy) Bortiri
Ref.: Bortiri, 1997.

Hypochaeris odorata (Poepp.) Benth. & Hook. f. = **Hypochaeris tenuifolia** (Hook. & Arn) Griseb. var. **eurylepis** (Phil.) Cabrera
Ref.: Cabrera, 1971a.

Hypochaeris odorata (Poepp.) Benth. & Hook. f. var. *eurylepis* (Phil.) Reiche = **Hypochaeris tenuifolia** (Hook. & Arn) Griseb. var. **eurylepis** (Phil.) Cabrera
Ref.: Cabrera, 1971a.

Hypochaeris ornata J. Kost. = **Hypochaeris echegarayi** Hieron.
Ref.: Cabrera, 1978.

Hypochaeris palustris (Phil.) De Wild.
Sin.: *Achyrophorus palustris* Phil.
Ref.: Cabrera, 1971a.
Hábito: Hierba.
Status: Nativa.
Elevación: ca. 1200 m.
Prov.: RN.
Paises limítrofes: CH.
Ejemplar examinado: *Cabrera y Job 260* (LP).

Hypochaeris pampasica Cabrera
Ref.: Cabrera, 1963a.
Hábito: Hierba.
Status: Endémica.
Elevación: 0-2500 m.
Prov.: BA, CO, COR, ER, LP, LR, ME, RN, SA, SL.
Ejemplar examinado: *Cabrera 401* (LP).

Hypochaeris parodii Cabrera
Ref.: Cabrera, 1978.
Hábito: Hierba.
Status: Endémica.
Elevación: 1000-2500 m.
Prov.: CA, JU, SA, TU.
Ejemplar examinado: *Cabrera et al. 17019* (LP).

Hypochaeris patagonica Cabrera
Ref.: Cabrera, 1971a.
Hábito: Hierba.
Status: Endémica.
Elevación: 0-1000 m.
Prov.: CHU, SC, TF.
Ejemplar examinado: *Castellanos 7944* (LP).

Hypochaeris petiolaris (Hook. & Arn.) Griseb.
Sin.: *Achyrophorus petiolaris* (Hook. & Arn.) DC., *Seriola petiolaris* Hook. & Arn.
Ref.: Cabrera, 1963a.
Hábito: Hierba.
Status: Nativa.
Elevación: 0-500 m.
Prov.: BA, COR, ER, LP.
Paises limítrofes: BR, UR.
Ejemplar examinado: *Burkart 1781* (LP).

Hypochaeris philippii Kuntze var. *glabrescens* Kuntze = **Hypochaeris gayana** (DC.) Cabrera
Ref.: Cabrera, 1971a.

Hypochaeris pygmaea Phil. = **Hypochaeris arenaria** Gaudich. **var. arenaria**
Ref.: Cabrera, 1971a.

Hypochaeris radicata L.
Ref.: Cabrera, 1963a.
Hábito: Hierba.
Status: Adventicia.
Elevación: 0-1500 m.
Prov.: BA, CHU, CO, ER, JU, NE, RN, SC, TF.
Paises limítrofes: BR, CH, UR.
Ejemplar examinado: *Cabrera 112* (LP).

Hypochaeris rosengurttii Cabrera var. **pinnatifida** (Speg.) Cabrera
Sin.: *Hypochaeris variegata* (Lam.) Baker var. *acutibracteata* Speg., *Hypochaeris variegata* (Lam.) Baker var. *pinnatifida* Speg.
Ref.: Cabrera, 1963a.
Hábito: Hierba.
Status: Nativa.
Elevación: 0-500 m.
Prov.: BA.
Paises limítrofes: BR.
Ejemplar examinado: *Cabrera 4735* (LP).

Hypochaeris sessiliflora Kunth
Sin.: *Achyrophorus humboldtii* Sch. Bip., *Achyrophorus meyenianus* Walp. var. *ciliatus* Wedd., *Achyrophorus quitensis* Sch. Bip., *Achyrophorus quitensis* Sch. Bip. var. *sonchoides* (Kunth) Wedd., *Achyrophorus sessiliflorus* (Kunth) DC., *Hypochaeris meyeniana* (Walp.) Griseb. var. *ciliata* (Wedd.) Perkins., *Hypochaeris sonchoides* Kunth, *Oreophila sessiflora* (Kunth) D. Don
Ref.: Bortiri, 1997.
Hábito: Hierba.
Status: Nativa.
Elevación: 4000-5000 m.
Prov.: JU, SA.
Paises limítrofes: BO, CH.
Ejemplar examinado: *Deginani et. al. 784* (LP).

Hypochaeris setosa (Wedd.) Rusby = **Hypochaeris echegarayi** Hieron.
Ref.: Cabrera, 1978.

Hypochaeris sonchoides Kunth = **Hypochaeris sessiliflora** Kunth
Ref.: Bortiri, 1997.

Hypochaeris stenocephala (A. Gray) Kuntze = **Hypochaeris taraxacoides** (Walp.) Benth. & Hook. f.
Ref.: Cabrera, 1978.

Hypochaeris stenophylla Dusén = **Hypochaeris montana** (Phil.) Reiche var. **hookeri** (Phil.) Bortiri
Ref.: Bortiri, 1997.

Hypochaeris stenophylla Dusén var. *integrifolia* Kuntze = **Hypochaeris taraxacoides** (Walp.) Benth. & Hook. f.
Ref.: Cabrera, 1978.

Hypochaeris stenophylla Dusén var. *lacinata* Hicken = **Hypochaeris montana** (Phil.) Reiche
Ref.: Cabrera, 1971a.

Hypochaeris stenocephala Dusén var. *taraxacoides* Kuntze = **Hypochaeris taraxacoides** (Walp.) Benth. & Hook. f.
Ref.: Cabrera, 1978.

Hypochaeris taraxacoides (Walp.) Benth. & Hook. f.
Sin.: *Achyrophorus taraxacoides* Walp. *Achyrophorus stenocephalus* A. Gray ex Wedd., *Hypochaeris stenocephala* (A. Gray) Kuntze, *Hypochaeris stenocephala* (A. Gray) Kuntze var. *integrifolia* Kuntze, *Hypochaeris stenocephala* (A. Gray) Kuntze var. *taraxacoides* Kuntze., *Oreophila taraxacifolia* Meyen & Walp.

Ref.: Cabrera, 1978.
Hábito: Hierba.
Status: Nativa.
Elevación: 3000-4500 m.
Prov.: JU, LR, SA, TU.
Paises limítrofes: BO, CH.
Ejemplar examinado: *Cabrera et al. 17656* (LP).

Hypochaeris tenerifolia (J. Rémy) Dusén
Sin.: *Achyrophorus tenerifolius* J. Rémy
Ref.: Cabrera, 1971a.
Hábito: Hierba.
Status: Nativa.
Elevación: 0-1500 m.
Prov.: CHU, NE, TF.
Paises limítrofes: CH.
Ejemplar examinado: *Cabrera 11124* (LP).

Hypochaeris tenerifolia (J. Rémy) Dusén var. *glabrescens* (Kuntze) Cabrera = **Hypochaeris gayana** (DC.) Cabrera
Ref.: Cabrera, 1971a.

Hypochaeris tenuifolia (Hook. & Arn.) Griseb. var. **clarionoides** (J. Rémy) Bortiri
Sin.: *Achyrophorus clarionoides* J. Rémy, *Achyrophorus microphyllus* J. Rémy, *Achyrophorus microphyllus* J. Rémy, *Hypochaeris clarionoides* (J. Rémy) Reiche, *Hypochaeris nana* Phil.
Ref.: Bortiri, 1997.
Hábito: Hierba.
Status: Nativa.
Elevación: 2000-3500 m.
Prov.: ME, SJ.
Paises limítrofes: CH.
Ejemplar examinado: *King 700* (LP).

Hypochaeris tenuifolia (Hook. & Arn.) Griseb. var. **eurylepis** (Phil.) Cabrera
Sin.: *Achyrophorus araucanus* Phil., *Achyrophorus odoratus* (Poepp.) Walp., *Hypochaeris eurylepis* Phil., *Hypochaeris odorata* (Poepp.) Benth. & Hook. f. var. *eurylepis* (Phil.) Reiche, *Hypochaeris odorata* (Poepp.) Benth. & Hook. f., *Oreophila odorata* Poepp.
Ref.: Cabrera, 1971a.
Hábito: Hierba.
Status: Nativa.
Elevación: 2000-3000 m.
Prov.: CHU, ME, NE, RN.
Paises limítrofes: CH.
Ejemplar examinado: *Boelke 11620* (LP).

Hypochaeris tenuifolia (Hook. & Arn.) Griseb. var. **linearifolia** (DC.) Bortiri
Sin.: *Achyrophorus graminifolius* Sch. Bip. ex Walp., *Achyrophorus tenuifolius* (Hook. & Arn.) DC. var. *linearifolius* DC., *Hypochaeris graminifolia* Phil.
Ref.: Bortiri, 1997.
Hábito: Hierba.
Status: Nativa.
Elevación: 1500-2000 m.
Prov.: NE.
Paises limítrofes: CH.
Ejemplar examinado: *Barros 7477* (LP).

Hypochaeris tenuifolia (Hook. & Arn) Griseb. var. **tenuifolia**
Sin.: *Achyrophorus tenuifolius* (Hook. & Arn.) DC., *Seriola tenuifolia* Hook. & Arn.
Ref.: Cabrera, 1971a.
Hábito: Hierba.
Status: Nativa.
Elevación: 2000-3000 m.
Prov.: ME, NE, RN.
Paises limítrofes: CH.
Ejemplar examinado: *Ragonese 258* (LP).

Hypochaeris tropicalis Cabrera var. **australis** Cabrera
Ref.: Cabrera, 1974a.
Hábito: Hierba.
Status: Nativa.
Elevación: 0-1000 m.
Prov.: COR, ER, MI.
Paises limítrofes: PA, UR.
Ejemplar examinado: *Birabén 5149* (LP)

Hypochaeris tropicalis Cabrera var. **tropicalis**
Ref.: Cabrera, 1963a.
Hábito: Hierba.
Status: Nativa.
Elevación: 0-1000 m.
Prov.: MI.
Paises limítrofes: PA.
Ejemplar examinado: *Montes 10273* (LP).

Hypochaeris tweediei (Hook. & Arn.) Cabrera = **Hypochaeris chillensis** (Kunth) Hieron.
Ref.: Cabrera, 1978.

Hypochaeris ushuaiae Skottsb. = **Hypochaeris arenaria** Gaudich. var. **arenaria**
Ref.: Cabrera, 1971a.

Hypochaeris variegata (Lam.) Baker
Sin.: *Achyrophorus variegatus* (Lam.) Sch. Bip., *Apargia variegata* (Lam.) Willd., *Hieracium variegatum* Lam., *Hypochaeris variegata* (Lam.) Baker var. *glaucescens* Speg., *Hypochaeris variegata* (Lam.) Baker var. *nana* Speg., *Leontodon variegatum* Willd. ex Poiret
Ref.: Cabrera, 1963a.
Hábito: Hierba.
Status: Nativa.
Elevación: 0-1000 m.
Prov.: BA, ER, COR, MI.
Paises limítrofes: BR, PA, UR.
Ejemplar examinado: *Cabrera 4676* (LP).

Hypochaeris variegata (Lam.) Baker var. *acutibracteata* Speg. = **Hypochaeris rosengurttii** Cabrera var. **pinnatifida** (Speg.) Cabrera
Ref.: Cabrera, 1963a.

Hypochaeris variegata (Lam.) Baker var. *glaucescens* Speg. = **Hypochaeris variegata** (Lam.) Baker
Ref.: Cabrera, 1963a.

Hypochaeris variegata (Lam.) Baker var. *nana* Speg. = **Hypochaeris variegata** (Lam.) Baker
Ref.: Cabrera, 1963a.

Hypochaeris variegata (Lam.) Baker var. *pinnatifida* Speg. = **Hypochaeris rosengurttii** Cabrera var. **pinnatifida** (Speg.) Cabrera
Ref.: Cabrera, 1963a.

Hysterionica Willd. Astereae.

Número de especies: 10, 5 especies endémicas.

Hysterionica aberrans (Cabrera) Cabrera var. **aberrans**
Sin.: *Hysterionica bakeri* Hicken var. *aberrans* Cabrera
Ref.: Cabrera, 1946.
Hábito: Hierba.
Status: Endémica.
Elevación: 3000-3500 m.
Prov.: TU.
Ejemplar examinado: *Venturi 3126* (holotipo, LP).

Hysterionica aberrans (Cabrera) Cabrera var. **hunzikeri** Ariza
Ref.: Ariza Espinar, 1980a.
Hábito: Hierba.
Status: Endémica.
Elevación: 2000-3000 m.
Prov.: CA, JU, TU.
Ejemplar examinado: *Fabris 3999* (paratipo, LP).

Hysterionica bakeri Hicken
Sin.: *Hysterionica caurina* I.M. Johnst., *Hysterionica grisebachi* Hieron., nom. nud.
Ref.: Cabrera, 1946, 1978; Ariza Espinar, 1980a.
Hábito: Hierba.
Status: Nativa.
Elevación: 500-2500 m.
Prov.: CA, CH, JU, SA, SE.
Ejemplar examinado: *Parodi 9052* (isotipo de *Hysterionica caurina*, LP).

Hysterionica bakeri Hicken var. *aberrans* Cabrera = **Hysterionica aberrans** (Cabrera) Cabrera
Ref.: Cabrera, 1946.

Hysterionica bakeri Hicken f. *decumbens* Hicken = **Hysterionica pulchella** Cabrera
Ref.: Cabrera, 1946.

Hysterionica cabrerae Ariza
Ref.: Ariza Espinar, 1980a.
Hábito: Subarbusto.
Status: Endémica.
Elevación: 2000-3500 m.
Prov.: ME, LR, SJ.
Ejemplar examinado: *Roig y Ambrosetti 7692* (holotipo, LP).

Hysterionica caurina I.M. Johnst. = **Hysterionica bakeri** Hicken
Ref.: Cabrera, 1946.

Hysterionica dianthifolia (Griseb.) Cabrera var. **dianthifolia**
Sin.: *Erigeron dianthifolius* Griseb., *Neja dianthifolia* (Griseb.) G.L. Nesom
Ref.: Cabrera, 1946; Ariza Espinar, 1980a; Nesom, 1994d.
Hábito: Subarbusto.
Status: Endémica.
Elevación: 2000-3000 m.
Prov.: CO.
Ejemplar examinado: *Hunziker 9649* (LP).

Hysterionica dianthifolia (Griseb.) Cabrera var. **pulvinata** (Cabrera) Ariza
Sin.: *Hysterionica pulvinata* Cabrera, *Neja pulvinata* (Cabrera) G.L. Nesom
Ref.: Ariza Espinar, 1980a; Nesom, 1994d.
Hábito: Subarbusto.
Status: Endémica.
Elevación: 2000-2500 m.
Prov.: CO.
Ejemplar examinado: *A.T. Hunziker 6427* (holotipo, LP).

Hysterionica famatinense Hieron. nom. nud. = **Hysterionica pulchella** Cabrera
Ref.: Ariza Espinar, 1980a.

Hysterionica filiforme (Spreng.) Cabrera
Sin.: *Diplopappus stenophyllus* Hook. & Arn., *Erigeron filiformis* Spreng., *Hysterionica gracilis* (D. Don ex Sweet) Benth. & Hook. f., *Hysterionica setuligera* Gand., *Neja filiformis* (Spreng.) G.L. Nesom, *Neja gracilis* D. Don ex Sweet
Ref.: Cabrera, 1946, 1974a; Nesom, 1994d.
Hábito: Subarbusto.
Status: Nativa.
Elevación: 0-500 m.
Prov.: ER.
Paises limítrofes: BR, UR.
Ejemplar examinado: *Burkart et al. 25511* (SI).

Hysterionica glaucifolia (Kuntze) Solbrig
Sin.: *Erigeron glaucifolius* Kuntze
Ref.: Solbrig, 1955.
Hábito: Subarbusto.
Status: Endémica.
Elevación: 500-1000 m.
Prov.: ME.
Ejemplar examinado: *Boelcke et al. 15789* (LP).

Hysterionica gracilis (D. Don ex Sweet) Benth. & Hook. f. = **Hysterionica filiforme** (Spreng.) Cabrera
Ref.: Cabrera, 1974a.

Hysterionica grisebachi Hieron., nom. nud. = **Hysterionica bakeri** Hicken
Ref.: Ariza Espinar, 1980a.

Hysterionica intermedia Hieron., nom. nud. = **Hysterionica jasionoides** Willd.
Ref.: Ariza Espinar, 1980a.

Hysterionica jasionoides Willd.
Sin.: *Chrysopsis ? andicola* Phil., *Diplopappus hispidus* Gillies ex Hook. & Arn., *Erigeron mendocinus* Greene, *Heterochaeta hispida* DC., *Hysterionica intermedia* Hieron., nom. nud.
Ref.: Cabrera, 1946, 1963a, 1971a, 1978.
Hábito: Hierba.
Status: Nativa.
Elevación: 0-2500 m.
Prov.: BA, CA, CH, CO, FO, JU, LR, LP, ME, NE, RN, SA, SC, SE, SF, SJ, SL, TU.
Paises limítrofes: BO, UR.
Ejemplar examinado: *Cabrera 16284* (LP).

Hysterionica montevidensis Baker = **Hysterionica villosa** (Hook. & Arn.) Cabrera
Ref.: Cabrera, 1946.

Hysterionica pinifolia (Poir.) Baker
Sin.: *Diplopappus pinifolius* Hook. & Arn., *Erigeron pinifolius* Poir., *Neja pinifolia* (Poir.) G.L. Nesom
Ref.: Cabrera, 1946, 1963a; Nesom, 1994d.
Hábito: Subarbusto.
Status: Nativa.
Elevación: 300-800 m.
Prov.: BA.
Paises limítrofes: BR, UR.
Ejemplar examinado: *Job 1298* (LP).

Hysterionica pulchella Cabrera
Sin.: *Erigeron lanceolatus* Wedd. var. *lorentzianus* Griseb., *Hysterionica bakeri* Hicken f. *decumbens* Hicken, *Hysterionica famatinense* Hieron., nom. nud.
Ref.: Cabrera, 1946; Ariza Espinar, 1980a.
Hábito: Hierba.
Status: Endémica.
Elevación: 2500-4000 m.
Prov.: CA, LR, SA, TU.
Ejemplar examinado: *Rodríguez 1347* (LP).

Hysterionica pulvinata Cabrera = **Hysterionica dianthifolia** (Griseb.) Cabrera var. **pulvinata** (Cabrera) Ariza
Ref.: Ariza Espinar, 1980a.

Hysterionica setuligera Gand. = **Hysterionica filiforme** (Spreng.) Cabrera
Ref.: Cabrera, 1974a.

Hysterionica villosa (Hook. & Arn.) Cabrera
Sin.: *Diplopappus villosus* Hook. & Arn., *Hysterionica montevidensis* Baker
Ref.: Cabrera, 1946, 1974a; Nesom, 1994d.
Hábito: Hierba.
Status: Nativa.
Elevación: 0-1000 m.
Prov.: COR, ER, MI.
Paises limítrofes: BR, PA UR
Ejemplar examinado: *Cabrera 12364* (LP).

Icma involucrata Phil. = **Baccharis gilliesii** A. Gray
Ref.: Cabrera, 1963a.

Idiothamnus lilloi (B.L. Rob.) R.M. King & H. Rob. = **Eupatorium lilloi** B.L. Rob.
Ref.: Cabrera & Freire, 1997.

Inula primulifolia Lam. = **Conyza primulifolia** (Lam.) Cuatrec. & Lourteig

Ioannea brasiliensis Spreng. = **Dasyphyllum brasiliense** (Spreng.) Cabrera var. **brasiliense**
Ref.: Cabrera, 1959

Iocenes acanthifolius (Hombr. & Jacquinot) Nord. = **Senecio acanthifolius** Hombr.& Jacquinot subsp. **acanthifolius**
Ref.: Cabrera & Zardini, 1980.

Iocenes acanthifolius (Hombr. & Jacquinot) Nord. subsp. *virens* (Phil.) Nord. = **Senecio acanthifolius** Hombr.& Jacquinot subsp. **virens** (Phil.) Cabrera
Ref.: Cabrera & Zardini, 1980.

Isostigma Less. Heliantheae.

Número de especies: 5, 2 especies endémicas.

Isostigma cordobense Cabrera
Ref.: Cabrera, 1959; Ariza Espinar, 1969.
Hábito: Subarbusto.
Status: Endémica.
Elevación: 0-1000 m.
Prov.: CO.
Ejemplar examinado: *Sayago 701* (holotipo, LP).

Isostigma crithmifolium Less.
Ref.: Cabrera, 1974a.
Hábito: Hierba.
Status: Nativa.
Elevación: 0-500 m.
Prov.: COR, ER, MI.
Paises limítrofes: BR, PA, UR.
Ejemplar examinado: *Burkart 24964* (SI).

Isostigma hoffmannii Kuntze
Ref.: Ariza Espinar, 1969; Cabrera, 1974a.
Hábito: Hierba.
Status: Nativa.
Elevación: 0-500 m.
Prov.: COR, ER, SE, SJ.
Paises limítrofes: BO.
Ejemplar examinado: *Cabrera 5821* (LP).

Isostigma molfinianum Sherff
Ref.: Ariza Espinar, 1969.
Hábito: Hierba.
Status: Endémica.
Elevación: 0-1000 m.
Prov.: LR.
Ejemplar examinado: *Kurtz 9025* (isotipo, CORD).

Isostigma peucedanifolium (Spreng.) Less.
Sin.: *Tragoceras peucedanifolium* Spreng.
Ref.: Cabrera, 1974a.
Hábito: Hierba.
Status: Nativa.
Elevación: 0-500 m.
Prov.: COR, ER, MI.
Paises limítrofes: BR, PA, UR.
Ejemplar examinado: *Fabris 6510* (LP).

Ixeris monocephala Cass. = **Agoseris coronopifolia** (d'Urv.) K.L. Chambers ex D.M. Moore
Ref.: Cabrera, 1971a.

Jaegeria Kunth. Heliantheae.

Número de especies: 1

Jaegeria bellidioides Spreng. = **Jaegeria hirta** (Lag.) Less.
Ref.: Torres, 1968; Cabrera, 1978.

Jaegeria discoidea Klatt = **Jaegeria hirta** (Lag.) Less.
Ref.: Torres, 1968; Cabrera, 1978.

Jaegeria hirta (Lag.) Less.
Sin.: *Acmella hirta* Lag., *Eclipta bellidioides* (Spreng.) Sch. Bip. ex Blake, *Jaegeria bellidioides* Spreng., *Jaegeria discoidea* Klatt, *Jaegeria hirta* (Lag.) Less. var. *glabra* Baker, *Jaegeria mnioides* Kunth, *Jaegeria parviflora* DC., *Jaegeria repens* DC., *Spilanthes ecliptoides* Gardner, *Spilanthes karvinskiana* DC., *Spilanthes mariannae* DC., *Spilanthes sessilifolia* Hemsl.
Ref.: Torres, 1968; Cabrera, 1974a, 1978.
Hábito: Hierba.
Status: Nativa.
Elevación: 1500-2000 m.
Prov.: BA, COR, ER, FO, JU, MI, SA, SF.
Paises limítrofes: BO, BR, PA.
Ejemplar examinado: *Burkart 30060* (SI).

Jaegeria hirta (Lag.) Less. var. *glabra* Baker = **Jaegeria hirta** (Lag.) Less.
Ref.: Torres, 1968; Cabrera, 1978.

Jaegeria mnioides Kunth = **Jaegeria hirta** (Lag.) Less.
Ref.: Torres, 1968; Cabrera, 1978.

Jaegeria parviflora DC. = **Jaegeria hirta** (Lag.) Less.
Ref.: Torres, 1968; Cabrera, 1978.

Jaegeria repens DC. = **Jaegeria hirta** (Lag.) Less.
Ref.: Torres, 1968; Cabrera, 1978.

Jaumea Pers. Helenieae.

Número de especies: 1

Jaumea linearifolia (Juss.) DC.
Sin.: *Kleinia linearifolia* Juss., *Jaumea linearis* Pers.
Ref.: Cabrera 1963a, 1971a; Petenatti & Ariza Espinar, 1997.
Hábito: Hierba.
Status: Nativa.
Elevación: 0-500 m.
Prov.: BA.
Paises limítrofes: UR.
Ejemplar examinado: *Cabrera 654* (LP).

Jaumea linearis Pers. = **Jaumea linearifolia** (Juss.) DC.
Ref.: Cabrera 1963a, 1971a; Petenatti & Ariza Espinar, 1997.

Jungia L. f. Mutisieae.

Número de especies: 5

Jungia affinis Gardner = **Jungia floribunda** Less.
Ref.: Harling, 1995.

Jungia divaricata Rusby = **Jungia polita** Griseb.
Ref.: Harling, 1995.

Jungia floribunda Less.
Sin.: *Jungia affinis* Gardner, *Jungia floribunda* Less. var. *affinis* (Gardner) Baker, *Jungia pubescens* (Lag.) Kuntze var. *floribunda* (Less.) Kuntze, *Jungia pubescens* (Lag.) Kuntze var. *tomentosa* Kuntze, *Jungia pyramidalis* D. Don, *Jungia tomentosa* Sch. Bip. ex Baker, nom. illeg.
Ref.: Cerrate Valenzuela, 1951; Harling, 1995; Katinas, 1995.
Hábito: Hierba.
Status: Nativa.
Elevación: 0-500 m.
Prov.: COR, MI.
Paises limítrofes: BO, BR, UR.
Ejemplar examinado: *Pedersen 1669* (LP).

Jungia floribunda Less. var. *affinis* (Gardner) Baker = **Jungia floribunda** Less.
Ref.: Harling, 1995.

Jungia herzogiana P. Beauv. ex J. Kost. = **Jungia pauciflora** Rusby
Ref.: Harling, 1995.

Jungia mandonii Sch. Bip. = **Jungia pauciflora** Rusby
Ref.: Harling, 1995.

Jungia orbicularis Rusby = **Jungia pauciflora** Rusby
Ref.: Harling, 1995.

Jungia pauciflora Rusby
Sin.: *Jungia herzogiana* P. Beauv. ex J. Kost., *Jungia mandonii* Sch. Bip., *Jungia orbicularis* Rusby, *Jungia pubescens* (Lag.) Kuntze var. *boliviensis* Kuntze
Ref.: Harling, 1995; Katinas, 1995.
Hábito: Hierba.
Status: Nativa.
Elevación: 1000-3500 m.
Prov.: CA, JU, SA, TU.
Paises limítrofes: BO.
Ejemplar examinado: *Novara et al. 2538* (LP).

Jungia polita Griseb.
Sin.: *Jungia divaricata* Rusby, *Jungia polita* Griseb. var. *divaricata* (Rusby) Kuntze, *Jungia polita* Griseb. var. *glabra* Kuntze, *Jungia polita* Griseb. var. *tomentosa* Kuntze
Ref.: Harling, 1995; Katinas, 1995.
Hábito: Hierba.
Status: Nativa.
Elevación: 500-3000 m.
Prov.: CA, CO, JU, LR, SA, SL, TU.
Paises limítrofes: BO.
Ejemplar examinado: *Venturi 9674* (LP).

Jungia polita Griseb. var. *divaricta* (Rusby) Kuntze = **Jungia polita** Griseb.
Ref.: Harling, 1995.

Jungia polita Griseb. var. *glabra* Kuntze = **Jungia polita** Griseb.
Ref.: Harling, 1995.

Jungia polita Griseb. var. *tomentosa* Kuntze = **Jungia polita** Griseb.
Ref.: Harling, 1995.

Jungia pubescens (Lag.) Kuntze var. *boliviensis* Kuntze = **Jungia pauciflora** Rusby
Ref.: Harling, 1995.

Jungia pubescens (Lag.) Kuntze var. *floribunda* (Less.) Kuntze = **Jungia floribunda** Less.
Ref.: Harling, 1995.

Jungia pubescens (Lag.) Kuntze var. *grandistipulata* Kuntze = **Jungia sordida** J. Kost.
Ref.: Harling, 1995.

Jungia pubescens (Lag.) Kuntze var. *tomentosa* Kuntze = **Jungia floribunda** Less.
Ref.: Harling, 1995.

Jungia pyramidalis D. Don = **Jungia floribunda** Less.
Ref.: Harling, 1995.

Jungia sellowii Less.
Ref.: Harling, 1995; Katinas, 1995.
Hábito: Hierba.
Status: Nativa.
Elevación: 0-1000 m.
Prov.: MI.
Paises limítrofes: BR.
Ejemplar examinado: *Hauman s.n.* (BA).

Jungia sordida J. Kost.
Sin.: *Jungia pubescens* (Lag.) Kuntze var. *grandistipulata* Kuntze
Ref.: Harling, 1995.
Hábito: Subarbusto.
Status: Nativa.
Elevación: 500-3500 m.
Prov.: CA, JU, SA, TU.
Paises limítrofes: BO.
Ejemplar examinado: *Cabrera y Marchioni 12968* (LP).

Jungia tomentosa Sch. Bip. ex Baker, nom. illeg. = **Jungia floribunda** Less.
Ref.: Harling, 1995.

Kanimia oblongifolia (DC.) Baker = **Mikania oblongifolia** DC.
Ref.: Cerana, 1997.

Kanimia thapsoides (DC.) Hieron. = **Mikania thapsoides** DC.
Ref.: Cerana, 1997.

Kaunia lasiophthalma (Griseb.) R.M. King & H. Rob. = **Eupatorium lasiophthalmum** Griseb.
Ref.: Cabrera & Freire, 1997.

Kaunia saltensis (Hieron.) R.M. King & H. Rob. = **Eupatorium saltense** Hieron.
Ref.: Cabrera & Freire, 1997.

Kentrophyllum lanatum (L.) DC. ex Duby. = **Carthamus lanatus** L.
Ref.: Cabrera, 1963a.

Kleinia filifolia Spreng. = **Porophyllum linifolium** (Ard.) DC.
Ref.: Johnson, 1969; Cabrera, 1974a; Petenatti & Ariza Espinar, 1997.

Kleinia filifolia Hook. & Arn., p.p. = **Porophyllum angustissimum** Gardner
Ref.: Petenatti & Ariza Espinar, 1997.

Kleinia linearifolia Juss. = **Jaumea linearifolia** (Juss.) DC.
Ref.: Cabrera, 1963a, 1971a; Petenatti & Ariza Espinar, 1997.

Kleinia linifolia Hook. & Arn. = **Porophyllum obscurum** (Spreng.) DC.
Ref.: Cabrera, 1974a; Petenatti & Ariza Espinar, 1997.

Kleinia obscura Spreng. = **Porophyllum obscurum** (Spreng.) DC.
Ref.: Cabrera, 1974a; Petenatti & Ariza Espinar, 1997.

Kleinia porophyllum (L.) Willd. = **Porophyllum ruderale** (Jacq.) Cass.
Ref.: Keil, 1975.

Kleinia pumila Hook. & Arn. = **Porophyllum linifolium** (Ard.) DC.
Ref.: Johnson, 1969; Cabrera 1974a; Petenatti & Ariza Espinar, 1997.

Kleinia ruderalis Jacq. = **Porophyllum ruderale** (Jacq.) Cass.
Ref.: Keil, 1975; Petenatti & Ariza Espinar, 1997.

Kleinia selloi Spreng. = **Stevia selloi** (Spreng.) Sch. Bip. ex Baker
Ref.: Cabrera & Vittet, 1954.

Kleinia suffruticosa (L.) Willd. = **Porophyllum linifolium** (Ard.) DC.
Ref.: Cabrera, 1974a.

Koanophyllon simillimum (B.L. Rob.) R.M. King & H. Rob. = **Eupatorium simillimum** B.L. Rob.
Ref.: Cabrera & Freire, 1997.

Koanophyllon solidaginoides (Kunth) R.M. King & H. Rob. = **Eupatorium solidaginoides** Kunth
Ref.: Cabrera, 1978; Ariza Espinar, 1994.

Koanophyllon stipuliferum (Rusby) R.M. King & H. Rob. = **Eupatorium solidaginoides** Kunth
Ref.: Ariza Espinar, 1994.

Kremeria myconis (L.) Maire = **Coleostephus myconis** (L.) Cass.
Ref.: Bremer & Humphries, 1993; Ariza Espinar, 1997b.

Lactuca L. Lactuceae.

Número de especies: 3

[Lactuca muralis (L.) Fresnel]
Nota: Cita dudosa para la flora argentina.

Lactuca saligna L.
Ref.: Cabrera, 1963a.; Ariza Espinar & Urtubey, 1998.
Hábito: Hierba.
Status: Adventicia.
Elevación: 0-1000 m.
Prov.: BA, CA, LP, NE, SL.
Paises limítrofes: UR.
Ejemplar examinado: *Nicora y Giardelli 95* (LP).

Lactuca sativa L.
Ref.: Cabrera, 1963a; Ariza Espinar & Urtubey, 1998.
Hábito: Hierba.
Status: Adventicia.
Elevación: 0-500 m.
Prov.: BA, CO.
Paises limítrofes: CH.
Ejemplar examinado: *Cabrera 9904* (LP).

Lactuca scariola L. = **Lactuca serriola** L.
Ref.: Cabrera, 1963a.

Lactuca serriola L.
Sin.: *Lactuca scariola* L.
Ref.: Cabrera, 1963a; Ariza Espinar & Urtubey, 1998.
Hábito: Hierba.
Status: Adventicia.
Elevación: 0-1500 m.
Prov.: BA, CA, CH, CHU, CO, COR, ER, JU, LP, LR, ME, NE, RN, SJ, SL.
Paises limítrofes: BR, CH, PA, UR.
Ejemplar examinado: *Giardelli 301* (LP).

Laennecia Cass. Astereae.

Número de especies: 3, 1 especie endémica.

Laennecia altoandina (Cabrera) G.L. Nesom
Sin.: *Conyza altoandina* Cabrera
Ref.: Cabrera, 1978; Nesom, 1990b.
Hábito: Hierba.
Status: Endémica.
Elevación: ca. 4000 m.
Prov.: JU.
Ejemplar examinado: *Fabris 4132* (LP).

Laennecia alpina Poepp. = **Gamochaetopsis alpina** (Poepp.) Anderb. & S.E. Freire
Ref.: Anderberg & Freire, 1991.

Laennecia artemisiifolia (Meyen & Walp.) G.L. Nesom
Sin.: *Conyza andicola* Phil., *Conyza artemisiifolia* Meyen & Walp., *Conyza senecioides* (Wedd.) Cabrera, *Erigeron artemisiifolius* (Meyen & Walp.) Sch. Bip., *Erigeron senecioides* Wedd.
Ref.: Cabrera, 1978; Nesom, 1990b.
Hábito: Hierba.
Status: Nativa.
Elevación: 3500-4500 m.
Ref.: Cabrera, 1978.
Prov.: JU, SA.
Paises limítrofes: BO, CH.
Ejemplar examinado: *Burkart y Troncoso 11666* (LP).

Laennecia sophiifolia (Kunth) G.L. Nesom
Sin.: *Conyza coultery* A. Gray, *Conyza pulchella* Kunth, *Conyza serpentaria* Griseb., *Conyza sophiifolia* Kunth, *Marsea sophiifolia* (Kunth) Badillo
Ref.: Cabrera, 1978; Nesom, 1990b.
Hábito: Hierba.
Status: Nativa.
Elevación: 1000-3000 m.
Prov.: CA, CH, CO, JU, LP, LR, ME, SA, SE, SJ, SL, TU.
Paises limítrofes: BO.
Ejemplar examinado: *Burkart y Troncoso 11159* (LP).

Lagascea Cav. Heliantheae.

Número de especies: 1

Lagascea campestris Gardner = **Lagascea mollis** Cav.
Ref.: Cabrera, 1978.

Lagascea kunthiana Gardner = **Lagascea mollis** Cav.
Ref.: Cabrera, 1978.

Lagascea mollis Cav.
Sin.: *Lagascea campestris* Gardner, *Lagascea kunthiana* Gardner, *Lagascea parvifolia* Klatt, *Noccaea mollis* (Cav.) Jacq.
Ref.: Stuessy, 1978; Cabrera, 1978.
Hábito: Hierba.
Status: Nativa.
Elevación: 0-1000 m.
Prov.: CH, CO, COR, FO, JU, SA, SE, TU.
Paises limítrofes: BO, PA.
Ejemplar examinado: *Cabrera et al. 23683* (LP).

Lagascea parvifolia Klatt = **Lagascea mollis** Cav.
Ref.: Cabrera, 1978.

Lagenifera hariotii (Franch.) T.R. Dudley = **Lagenophora hariotii** Franch.
Ref.: Dudley, 1981.

Lagenifera nudicaulis (Comm. ex Lam.) T.R. Dudley = **Lagenophora nudicaulis** (Comm. ex Lam.) Dusén
Ref.: Dudley, 1981.

Lagenophora Cass. Astereae.

Número de especies: 3

Lagenophora commersonii Cass. = **Lagenophora nudicaulis** (Comm. ex Lam.) Dusén
Ref.: Cabrera, 1971a.

Lagenophora commersonii Cass. var. *hirsuta* (Poepp. ex Less.) Hook. f. = **Lagenophora hirsuta** Poepp. ex Less.
Ref.: Cabrera, 1971a.

Lagenophora hariotii Franch.
Sin.: *Lagenifera hariotii* (Franch.) T.R. Dudley, *Lagenophora hirsuta* Skottsb., hom. illeg., *Lagenophora hirsuta* Poepp. ex Less. var. *gracilis* Albov
Ref.: Cabrera, 1966a, 1971a; Dudley, 1981; Moore, 1983a.
Hábito: Hierba.
Status: Nativa.
Elevación: 0-1500 m.
Prov.: CHU, NE, RN, SC, TF.
Paises limítrofes: CH.
Ejemplar examinado: *Corte 213* (LP).

Lagenophora hirsuta Poepp. ex Less.
Sin.: *Lagenophora commersonii* Cass. var. *hirsuta* (Poepp. ex Less.) Hook. f.
Ref.: Cabrera, 1966a, 1971a.
Hábito: Hierba.
Status: Nativa.
Elevación: 500-1500 m.
Prov.: CHU, NE, RN.
Paises limítrofes: CH.
Ejemplar examinado: *Cabrera y Job 195* (LP).

Lagenophora hirsuta Poepp. ex Less. var. *gracilis* Albov = **Lagenophora hariotii** Franch.
Ref.: Cabrera, 1966a, 1971a.

Lagenophora hirsuta Skottsb. = **Lagenophora hariotii** Franch.
Ref.: Moore, 1974a, 1983a.

Lagenophora nudicaulis (Comm. ex Lam.) Dusén
Sin.: *Aster nudicaulis* Comm. ex Lam., *Bellis magellanica* DC., *Calendula magellanica* Willd., *Calendula pusilla* Thouars, *Lagenifera nudicaulis* (Comm. ex Lam.) T.R. Dudley, *Lagenophora commersonii* Cass., *Lagenophora purpurascens* Phil.
Ref.: Cabrera, 1971a; Dudley, 1981; Moore, 1983a.
Hábito: Hierba.
Status: Nativa.
Elevación: 0-2500 m.
Prov.: NE, RN, TF.
Paises limítrofes: CH.
Ejemplar examinado: *Moore 503* (LP).

Lagenophora purpurascens Phil. = **Lagenophora nudicaulis** (Comm. ex Lam.) Dusén
Ref.: Cabrera, 1971a.

Lancisia australis (Sieber ex Spreng.) Rydb. = **Cotula australis** (Sieber ex Spreng.) Hook. f.
Ref.: Cabrera, 1963a, 1971a, 1974a.

Lancisia coronopifolia (L.) Rydb. = **Cotula coronopifolia** L.
Ref.: Caro, 1961b.

Lancisia minuta (L. f.) Rydb. = **Cotula mexicana** (DC.) Cabrera
Ref.: Cabrera, 1960.

Lappa glabra Lam. = **Arctium minus** (Hill.) Bernh.
Ref.: Moore & Frankton, 1974.

Lappa minor Hill. = **Arctium minus** (Hill.) Bernh.
Ref.: Cabrera, 1963a.

Lapsana L. Lactuceae.

Número de especies: 1

Lapsana capillaris L. = **Crepis capillaris** (L.) Wallr.
Ref.: Cabrera, 1963a.

Lapsana communis L.
Ref.: Cabrera, 1963a; Ariza Espinar & Urtubey, 1998.
Hábito: Hierba.
Status: Adventicia.
Elevación: 0-1000 m.
Prov.: BA, CO, NE.
Paises limítrofes: BR, CH.
Ejemplar examinado: *Cabrera y Job 168* (LP).

Lasiorhiza anthemidifolia (Phil.) Kuntze = **Leucheria achillaeifolia** Hook. & Arn.
Ref.: Crisci, 1976b.

Lasiorhiza floribunda (DC.) Kuntze = **Leucheria floribunda** DC.
Ref.: Crisci, 1976b.

Lasiorhiza fragrans (Phil.) Kuntze = **Leucheria achillaeifolia** Hook. & Arn.
Ref.: Crisci, 1976b.

Lasiorhiza glabra (DC.) Kuntze = **Leucheria scrobiculata** D. Don
Ref.: Crisci, 1976b.

Lasiorhiza glomerulata Kuntze = **Leucheria congesta** D. Don
Ref.: Crisci, 1976b.

Lasiorhiza leontopodioides Kuntze = **Leucheria leontopodioides** (Kuntze) K. Schum.
Ref.: Crisci, 1976b.

Lasiorhiza multifida (DC.) Kuntze = **Leucheria achillaeifolia** Hook. & Arn.
Ref.: Crisci, 1976b.

Lasiorhiza nutans (J. Rémy) Kuntze = **Leucheria nutans** (J. Rémy) Reiche
Ref.: Crisci, 1976b.

Lasiorhiza rosea DC. var. *albiflora* Kuntze = **Leucheria rosea** Poepp. ex Less.
Ref.: Crisci, 1976b.

Lasiorhiza rosea DC. var. *andryaloides* (DC.) Kuntze = **Leucheria rosea** Poepp. ex Less.
Ref.: Crisci, 1976b.

Lasiorhiza salina (J. Rémy) Kuntze = **Leucheria salinae** (J. Rémy) Hieron. subsp. **salinae**
Ref.: Crisci, 1976b.

Lasiorhiza scrobiculata (D. Don) Kuntze = **Leucheria scrobiculata** D. Don
Ref.: Crisci, 1976b.

Lasiorrhiza achillaeifolia (Hook. & Arn.) Macloskie = **Leucheria achillaeifolia** Hook. & Arn.
Ref.: Crisci, 1976b.

Lasiorrhiza candidissima (D. Don) Macloskie = **Leucheria candidissima** D. Don
Ref.: Crisci, 1976b.

Lasiorrhiza ceterachifolia Cass. = **Leucheria suaveolens** (d'Urv.) Speg.
Ref.: Crisci, 1976b.

Lasiorrhiza fueguiana (Phil.) Kuntze = **Leucheria hahnii** Franch.
Ref.: Crisci, 1976b.

Lasiorrhiza glacialis Poepp. ex Less. = **Leucheria glacialis** (Poepp. ex Less.) Reiche
Ref.: Crisci, 1976b.

Lasiorrhiza gossypina (Hook. & Arn.) Macloskie = **Leucheria suaveolens** (d'Urv.) Speg.
Ref.: Crisci, 1976b.

Lasiorrhiza gracilis (Albov) Macloskie = **Leucheria hahnii** Franch.
Ref.: Crisci, 1976b.

Lasiorrhiza hahnii (Franch.) Macloskie = **Leucheria hahnii** Franch.
Ref.: Crisci, 1976b.

Lasiorrhiza hoffmannii (Dusén) Macloskie = **Leucheria leontopodioides** (Kuntze) K. Schum.
Ref.: Crisci, 1976b.

Lasiorrhiza ibari (Phil.) Macloskie = **Leucheria achillaeifolia** Hook. & Arn.
Ref.: Crisci, 1976b.

Lasiorrhiza lanata (Albov) Macloskie = **Leucheria hahnii** Franch.
Ref.: Crisci, 1976b.

Lasiorrhiza lanigera (O. Hoffm) Macloskie = **Leucheria leontopodioides** (Kuntze) K. Schum.
Ref.: Crisci, 1976b.

Lasiorrhiza lithospermifolia Less. = **Leucheria lithospermifolia** (Less.) Reiche
Ref.: Crisci, 1976b.

Lasiorrhiza patagonica (Speg.) Macloskie = **Leucheria hahnii** Franch.
Ref.: Crisci, 1976b.

Lasiorrhiza purpurea (Vahl) Less. = **Leucheria purpurea** (Vahl) Hook. & Arn.
Ref.: Crisci, 1976b.

Lasiorrhiza stricta (Phil.) Macloskie = **Leucheria magna** Phil.
Ref.: Crisci, 1976b.

Lasiorrhiza suaveolens (d'Urv.) Macloskie = **Leucheria suaveolens** (d'Urv.) Speg.
Ref.: Crisci, 1976b.

Lasiorrhiza viscosa Cass. = **Leucheria suaveolens** (d'Urv.) Speg.
Ref.: Crisci, 1976b.

Lasthenia Cass. Helenieae.

Número de especies: 1

Lasthenia bridgesii (Poepp. & Endl.) Steud. = **Lasthenia kunthii** (Less.) Hook. & Arn.
Ref.: Ornduff 1966; Cabrera, 1995a.

Lasthenia chilensis Steud. = **Lasthenia kunthii** (Less.) Hook. & Arn.
Ref.: Ornduff, 1966.

Lasthenia kunthii (Less.) Hook. & Arn.
Sin.: *Hymenatherum kunthii* Less., *Lasthenia bridgesii* (Poepp. & Endl.) Steud., *Lasthenia chilensis* Steud., *Lasthenia obtusifolia* Cass., *Lasthenia obtusifolia* Cass. var. *bridgesii* (Poepp. & Endl.) DC., *Rancagua bridgesii* Poepp. & Endl., *Rancagua feuillei* (Bertero ex Colla) Poepp. & Endl., *Tagetes feuillei* Bertero ex Colla
Ref.: Ornduff, 1966; Cabrera, 1995a; Ariza Espinar, 1997b.
Hábito: Hierba.
Status: Nativa.
Elevación: 0-1000 m.
Prov.: CHU.
Paises limítrofes: CH.
Ejemplar examinado: *Nicora 10043* (LP).

Lasthenia obtusifolia Cass. = **Lasthenia kunthii** (Less.) Hook. & Arn.
Ref.: Ornduff, 1966; Cabrera, 1995a; Petenatti & Ariza Espinar, 1997.

Lasthenia obtusifolia Cass. var. *bridgesii* (Poepp. & Endl.) DC. = **Lasthenia kunthii** (Less.) Hook. & Arn.
Ref.: Ornduff, 1966; Cabrera, 1995a.

Lavenia decumbens Sw. = **Adenostemma verbesina** (L.) Sch. Bip.
Ref.: Cabrera, 1978, 1989.

Lavidia caespitosa Phil. = **Brachyclados caespitosus** (Phil.) Speg.
Ref.: Cabrera, 1971a.

Lefrovia rhaponticoides Franch. = **Çnicothamnus lorentzii** Griseb.
Ref.: Cabrera, 1978.

Leighia anchusaefolia DC. = **Viguiera anchusaefolia** (DC.) Baker var. **anchusaefolia**
Ref.: Blake, 1918; Cabrera, 1974a; Sáenz, 1979.

Leighia baldwiniana Nutt. = **Viguiera anchusaefolia** (DC.) Baker var. **anchusaefolia**
Ref.: Blake, 1918; Cabrera, 1974a; Sáenz, 1979.

Leighia dissitifolia DC. = **Viguiera anchusaefolia** (DC.) Baker var. **anchusaefolia**
Ref.: Blake, 1918; Cabrera, 1974a; Sáenz, 1979.

Leighia ecliptifolia DC. = **Wedelia glauca** (Ortega) O. Hoffm. ex Hicken
Ref.: Cabrera, 1963a, 1971a, 1974a, 1978.

Leighia gilliesii Hook. & Arn. = **Viguiera gilliesii** (Hook. & Arn.) Hieron.
Ref.: Blake, 1918; Sáenz, 1979.

Leighia inmarginata DC. = **Viguiera anchusaefolia** (DC.) Baker var. **inmarginata** (DC.) Blake
Ref.: Blake, 1918; Cabrera, 1974a; Sáenz, 1979.

Leighia lomatoneura DC. = **Viguiera anchusaefolia** (DC.) Baker var. **anchusaefolia**
Ref.: Blake, 1918; Cabrera, 1974a; Sáenz, 1979.

Leighia silphioides Hook. & Arn. = **Aspilia silphioides** (Hook. & Arn.) Benth.
Ref.: Cabrera, 1974a; Sáenz, inéd.c.

Leighia stenophylla Hook. & Arn. = **Viguiera anchusaefolia** (DC.) Baker var. **inmarginata** (DC.) Baker
Ref.: Blake, 1918; Cabrera, 1974a; Sáenz, 1979.

Leighia tucumanensis Hook. & Arn. = **Viguiera tucumanensis** (Hook. & Arn.) Griseb. var. **tucumanensis**
Ref.: Cabrera, 1978; Sáenz, 1979.

Leontodon L. Lactuceae.

Número de especies: 2

Leontodon arenarius (Gaudich.) Albov = **Hypochaeris arenaria** Gaudich. var. **arenaria**
Ref.: Cabrera, 1971a.

Leontodon autumnalis L.
Ref.: Cabrera, 1980a; Ariza Espinar & Urtubey, 1998.
Hábito: Hierba.
Status: Adventicia.
Elevación: 0-500 m.
Prov.: SC.
Paises límitrofes: CH.
Ejemplar examinado: *Méndez 894* (SI).

Leontodon chilense DC. = **Hypochaeris chillensis** (Kunth) Hieron.
Ref.: Cabrera, 1978.

Leontodon coronopifolium (Sch. Bip.) Comm. ex Albov = **Hypochaeris incana** (Hook. & Arn.) Macloskie var. **integrifolia** (Sch. Bip. ex Walp.) Cabrera
Ref.: Cabrera, 1971a.

Leontodon laevigatus Willd. = **Taraxacum laevigatum** (Willd.) DC.
Ref.: Ariza Espinar & Urtubey, 1998.

Leontodon nudicaulis auct. non (L.) Banks ex Lowe = **Leontodon taraxacoides** (Vill.) Mérat
Ref.: Cabrera & Zardini, 1978.

Leontodon taraxacoides (Vill.) Mérat
Sin.: *Crepis nudicaulis* auct. non L., *Hyoseris taraxacoides* Vill., *Leontodon nudicaulis* auct. non (L.) Banks ex Lowe
Ref.: Cabrera & Zardini, 1978; Ariza Espinar & Urtubey, 1998.
Hábito: Hierba.
Status: Adventicia.
Elevación: 0-500 m.
Prov.: BA, CO.
Paises limítrofes: CH.
Ejemplar examinado: *Cabrera 315* (LP).

Leontodon taraxacum L. = **Taraxacum officinale** Weber ex F.H. Wigg.
Ref.: Ariza Espinar & Urtubey, 1998.

Leontodon variegatum Willd. ex Poir. = **Hypochaeris variegata** (Lam.) Baker
Ref.: Cabrera, 1963a.

Leontodon vulgare Lam. = **Taraxacum officinale** Weber ex F.H. Wigg.
Ref.: Ariza Espinar & Urtubey, 1998.

Lepidaploa balansae (Hieron.) H. Rob. = **Vernonia balansae** Hieron.

Lepidaploa remotiflora (Rich.) H. Rob. = **Vernonia remotiflora** Rich. var. **remotiflora**

Lepidaploa tarijensis (Griseb.) H. Rob. = **Vernonia tarijensis** (Griseb.) Hieron.

Lepidophyllum Cass. Astereae.

Número de especies: 1

Lepidophyllum abietinum (Phil.) Reiche = **Parastrephia lucida** (Meyen) Cabrera
Ref.: Cabrera, 1978

Lepidophyllum acaule (Wedd. ex Benth.) Jackson = **Novenia acaulis** (Wedd. ex Benth.) S.E. Freire & F.H. Hellwig
Ref.: Freire & Hellwig, 1990.

Lepidophyllum cupressiforme (Lam.) Cass.
Sin.: *Baccharis cupressiformis* (Lam.) Pers., *Conyza cupressiformis* Lam., *Gutierrezia cupressiformis* (Lam.) Sch. Bip.
Ref.: Cabrera, 1945, 1971a; Moore, 1983a.
Hábito: Arbusto.
Status: Nativa.
Elevación: 0-1000 m.
Prov.: SC, TF.
Paises limítrofes: CH.
Ejemplar examinado: *Correa y Pérez Moreau 1789* (LP).

Lepidophyllum cupressinum (Phil.) Kuntze = **Parastrephia quadrangularis** (Meyen) Cabrera
Ref.: Cabrera, 1978.

Lepidophyllum lucidum (Meyen) Cabrera = **Parastrephia lucida** (Meyen) Cabrera
Ref.: Cabrera, 1978.

Lepidophyllum meyenii A. Gray = **Parastrephia quadrangularis** (Meyen) Cabrera
Ref.: Cabrera, 1978.

Lepidophyllum phyliciforme (Meyen) Hieron. ex R.E. Fr. = **Parastrephia phyliciformis** (Meyen) Cabrera
Ref.: Cabrera, 1978.

Lepidophyllum phyliciforme (Meyen) Hieron. ex R.E. Fr. var. *resinosum* (Walp.) Blake = **Parastrephia lucida** (Meyen) Cabrera
Ref.: Cabrera, 1978.

Lepidophyllum quadrangulare (Meyen) Benth. & Hook. f. = **Parastrephia quadrangularis** (Meyen) Cabrera
Ref.: Cabrera, 1978.

Lepidophyllum rigidum (Wedd.) Benth. & Hook. f. = **Parastrephia lucida** (Meyen) Cabrera
Ref.: Cabrera, 1978.

Lepidopyllum tola Cabrera = **Parastrephia lepidophylla** (Wedd.) Cabrera
Ref.: Cabrera, 1978.

Leptalea apiculata Hook. & Arn. = **Facelis retusa** (Lam.) Sch. Bip. subsp. **retusa**
Ref.: Cabrera, 1963a, 1974a.

Leptinella Cass. Anthemideae.

Número de especies: 1

Leptinella acaenoides Hook. & Arn. = **Leptinella scariosa** Cass.
Ref.: Cabrera, 1971.

Leptinella scariosa Cass.
Sin.: *Cotula acaenoides* (Hook. & Arn.) Albov, *Cotula hombronii* Franch., *Cotula scariosa* (Cass.) Franch., *Leptinella acaenoides* Hook. & Arn.
Ref.: Cabrera, 1971; Bremer & Humphries, 1993; Ariza Espinar, 1997b.
Hábito: Hierba.
Status: Nativa.
Elevación: 0-1000 m.
Prov.: RN, SC, TF.
Países limítrofes: CH.
Ejemplar examinado: *Cabrera y Job 278* (LP).

Leptostelma maximum D. Don = **Erigeron maximus** (D. Don) DC.
Ref.: Solbrig, 1962.

Leria cespitosa Spreng. = **Chevreulia sarmentosa** (Pers.) Blake
Ref.: Cabrera, 1963, 1974, 1978.

Leria exscapa DC. = **Chaptalia exscapa** (Pers.) Baker
Ref.: Burkart, 1944a.

Leria integrifolia Cass. = **Chaptalia integerrima** (Vell.) Burkart
Ref.: Burkart, 1944a.

Leria lutescens Sch. Bip., nom. illeg. = **Chaptalia integerrima** (Vell.) Burkart
Ref.: Burkart, 1944a.

Leria lyrata Cass. = **Chaptalia nutans** (L.) Pol.
Ref.: Burkart, 1944a.

Leria mandonii Sch. Bip., nom. nud. = **Chaptalia mandonii** Sch. Bip. ex Burkart
Ref.: Burkart, 1944a.

Leria nutans (L.) DC. = **Chaptalia nutans** (L.) Pol.
Ref.: Burkart, 1944a.

Leria nutans (L.) DC. var. *integrifolia* (Cass.) Less. = **Chaptalia integerrima** (Vell.) Burkart
Ref.: Burkart, 1944a.

Leria nutans (L.) DC. var. *sinuata* Less. = **Chaptalia sinuata** (Less.) Baker
Ref.: Burkart, 1944a.

Leria sinuata (Less.) DC. = **Chaptalia sinuata** (Less.) Baker
Ref.: Burkart, 1944a.

Lessingianthus brevifolius (Less.) H. Rob. = **Vernonia brevifolia** Less.

Lessingianthus cataractum (Hieron.) H. Rob. = **Vernonia cataractum** Hieron.

Lessingianthus dorsiventralis (Chodat) H. Rob. = **Vernonia balansae** Hieron.

Lessingianthus glabratus (Less.) H. Rob. = **Vernonia glabrata** Less.

Lessingianthus lorentzii (Hieron.) H. Rob. = **Vernonia lorentzii** Hieron.

Lessingianthus mollissimus (D. Don ex Hook. & Arn.) H. Rob. = **Vernonia mollissima** D. Don ex Hook. & Arn.

Lessingianthus niederleinii (Hieron.) H. Rob. = **Vernonia niederleinii** Hieron.

Lessingianthus polyphyllus (Sch. Bip. ex Baker) H. Rob. = **Vernonia polyphylla** Sch. Bip. ex Baker

Lessingianthus rubricaulis (Humb. & Bonpl.) H. Rob. = **Vernonia rubricaulis** Humb. & Bompl.

Lessingianthus saltensis (Hieron.) H. Rob. = **Vernonia saltensis** Hieron.

Lessingianthus sellowii (Less.) H. Rob. = **Vernonia sellowii** Less.

Leucanthemum Mill. Anthemideae.

Número de especies: 1

Leucanthemum balsamita (L.) Over. = **Tanacetum balsamita** L.

Leucanthemum myconis (L.) Giraud = **Coleostephus myconis** (L.) Cass.
Ref.: Cabrera & Zardini, 1978.

Leucanthemum parthenium (L.) Gren. & Godr. = **Tanacetum parthenium** (L.) Sch. Bip.
Ref.: Tzvelev et al., 1961; Ariza Espinar, 1997b.

Leucanthemum vulgare Lam.
Sin.: *Chrysanthemum leucanthemum* L., *Tanacetum leucanthemum* (L.) Sch. Bip.
Ref.: Cabrera & Zardini, 1978; Moore, 1983a; Bremer & Humphries, 1993; Ariza Espinar, 1997b.
Hábito: Hierba.
Status: Adventicia.
Elevación: 0-1000 m.
Prov.: BA, CO, ER, NE, RN, SC, SF, TF.
Países limítrofes: BR, CH, UR.
Ejemplar examinado: *Burkart 1841* (LP).

Leuceria andryaloides DC. = **Leucheria rosea** Poepp. ex Less.
Ref.: Crisci, 1976b.

Leuceria anthemidifolia Phil. = **Leucheria achillaeifolia** Hook. & Arn.
Ref.: Crisci, 1976b.

Leuceria araucana Phil. = **Leucheria glacialis** (Poepp. ex Less.) Reiche
Ref.: Crisci, 1976b.

Leuceria barrasiana (J. Rémy) Reiche = **Leucheria runcinata** D. Don
Ref.: Crisci, 1976b.

Leuceria barrasiana (J. Rémy) Reiche var. *tenerifolia* (Phil.) Reiche = **Leucheria runcinata** D. Don
Ref.: Crisci, 1976b.

Leuceria candidissima D. Don f. *subintegra* Skottsb. = **Leucheria candidissima** D. Don
Ref.: Crisci, 1976b.

Leuceria canescens (Phil.) Reiche = **Leucheria congesta** D. Don
Ref.: Crisci, 1976b.

Leuceria concinna (Phil.) Reiche = **Leucheria landbeckii** (Phil.) Reiche
Ref.: Crisci, 1976b.

Leuceria contrayerba Kurtz = **Trichocline cineraria** (D. Don) Hook. & Arn.
Ref.: Zardini, 1975.

Leuceria conyzoides D. Don = **Holocheilus hieracioides** (D. Don) Cabrera
Ref.: Cabrera, 1968.

Leuceria coquimbana (Phil.) Reiche = **Leucheria runcinata** D. Don
Ref.: Crisci, 1976b.

Leuceria discolor Phil. = **Leucheria glacialis** (Poepp. ex Less.) Reiche
Ref.: Crisci, 1976b.

Leuceria echioides D. Don = **Holocheilus brasiliensis** (L.) Cabrera
Ref.: Cabrera, 1968.

Leuceria fueguiana Phil. = **Leucheria hahnii** Franch.
Ref.: Crisci, 1976b.

Leuceria glacialis (Poepp. ex Less.) Reiche var. *longifolia* (Phil.) Cabrera = **Leucheria glacialis** (Poepp. ex Less.) Reiche
Ref.: Crisci, 1976b.

Leuceria glomerulata (Kuntze) K. Schum. = **Leucheria congesta** D. Don
Ref.: Crisci, 1976b.

Leuceria gossypina Hook. & Arn. = **Leucheria suaveolens** (d'Urv.) Speg.
Ref.: Crisci, 1976b.

Leuceria gossypina Hook. & Arn. var. *integrifolia* Sch. Bip. = **Leucheria hahnii** Franch.
Ref.: Crisci, 1976b.

Leuceria gossypina Hook. & Arn. var. *pinnatifida* Sch. Bip. = **Leucheria hahnii** Franch.
Ref.: Crisci, 1976b.

Leuceria gracilis Albov = **Leucheria hahnii** Franch.
Ref.: Crisci, 1976b.

Leuceria hahnii Franch. var. *lanata* (Albov) Cabrera = **Leucheria hahnii** Franch.
Ref.: Crisci, 1976b.

Leuceria ibari Phil. = **Leucheria achillaeifolia** Hook. & Arn.
Ref.: Crisci, 1976b.

Leuceria ibari Phil. var. *glabrata* Speg. = **Leucheria achillaeifolia** Hook. & Arn.
Ref.: Crisci, 1976b.

Leuceria hieracioides D. Don, hom. illeg. = **Leucheria gilliesii** Hook. & Arn.
Ref.: Crisci, 1976b.

Leuceria hoffmanii Dusén = **Leucheria leontopodioides** (Kuntze) K. Schum.
Ref.: Crisci, 1976b.

Leuceria ibari Phil. var. *glandulosa* Speg. = **Leucheria achillaeifolia** Hook. & Arn.
Ref.: Crisci, 1976b.

Leuceria integrifolia (Phil.) Reiche ex Rob. = **Leucheria hahnii** Franch.
Ref.: Crisci, 1976b.

Leuceria laciniata Hook. & Arn., hom. illeg. = **Leucheria candidissima** D. Don
Ref.: Crisci, 1976b.

Leuceria lanata Albov = **Leucheria hahnii** Franch.
Ref.: Crisci, 1976b.

Leuceria lanata Albov f. *virescens* Albov = **Leucheria hahnii** Franch.
Ref.: Crisci, 1976b.

Leuceria lanigera O. Hoffm. = **Leucheria leontopodioides** (Kuntze) K. Schum.
Ref.: Crisci, 1976b.

Leuceria lepida Phil. = **Leucheria rosea** Poepp. ex Less.
Ref.: Crisci, 1976b.

Leuceria longifolia Phil. = **Leucheria glacialis** (Poepp. ex Less.) Reiche
Ref.: Crisci, 1976b.

Leuceria meyeniana Walp. = **Leucheria runcinata** D. Don
Ref.: Crisci, 1976b.

Leuceria multifida (DC.) S. Moore = **Leucheria achillaeifolia** Hook. & Arn.
Ref.: Crisci, 1976b.

Leuceria nivea Phil. = **Leucheria gilliesii** Hook. & Arn.
Ref.: Crisci, 1976b.

Leuceria nudicaulis Phil. = **Leucheria gayana** (J. Rémy) Reiche
Ref.: Crisci, 1976b.

Leuceria patagonica Speg. = **Leucheria hahnii** Franch.
Ref.: Crisci, 1976b.

Leuceria paucicapitata Reiche = **Leucheria landbeckii** (Phil.) Reiche
Ref.: Crisci, 1976b.

Leuceria pauciflora Phil. = **Leucheria glacialis** (Poepp. ex Less.) Reiche
Ref.: Crisci, 1976b.

Leuceria popetana Phil. = **Leucheria gayana** (J. Rémy) Reiche
Ref.: Crisci, 1976b.

Leuceria purpurea (Vahl) S. Moore ex Rendle = **Leucheria purpurea** (Vahl) Hook. & Arn.
Ref.: Crisci, 1976b.

Leuceria racemosa Phil. = **Leucheria floribunda** DC.
Ref.: Crisci, 1976b.

Leuceria salina (J. Rémy) Dusén, comb. superfl. = **Leucheria salinae** (J. Rémy) Hieron. subsp. **salinae**
Ref.: Crisci, 1976b.

Leuceria salina (J. Rémy) Reiche = **Leucheria salinae** (J. Rémy) Hieron. subsp. **salinae**
Ref.: Crisci, 1976b.

Leuceria scrobiculata D. Don var. *glabra* (DC.) Hauman = **Leucheria scrobiculata** D. Don
Ref.: Crisci, 1976b.

Leuceria sonchifolia (Turcz.) Reiche = **Leucheria floribunda** DC.
Ref.: Crisci, 1976b.

Leuceria sonchoides Phil. = **Leucheria congesta** D. Don
Ref.: Crisci, 1976b.

Leuceria stricta Phil. = **Leucheria magna** Phil.
Ref.: Crisci, 1976b.

Leuceria suaveolens (d'Urv.) Skottsb. = **Leucheria suaveolens** (d'Urv.) Speg.
Ref.: Crisci, 1976b.

Leuceria suaveolens (d'Urv.) Druce, comb. superfl. = **Leucheria suaveolens** (d'Urv.) Speg.
Ref.: Crisci, 1976b.

Leuceria tenerifolia Phil. = **Leucheria runcinata** D. Don
Ref.: Crisci, 1976b.

Leuceria thermarum (Phil.) Reiche = **Leucheria thermarum** (Phil.) Phil.
Ref.: Crisci, 1976b.

Leuceria thermarum (Phil.) Reiche var. *araucana* (Phil.) Reiche = **Leucheria glacialis** (Poepp. ex Less.) Reiche
Ref.: Crisci, 1976b.

Leuceria thrincioides Griseb. = **Holocheilus hieracioides** (D. Don) Cabrera
Ref.: Cabrera, 1968b.

Leuchaeria volcanica Hook. & Arn. = **Leucheria lithospermifolia** (Less.) Reiche
Ref.: Crisci, 1976b.

Leucheria Lag. Mutisieae.

Número de especies: 27, 1 especie endémica.

Leucheria achillaeifolia Hook. & Arn.
Sin.: *Chabraea fragrans* Phil., *Chabraea multifida* DC., *Lasiorrhiza achillaeifolia* (Hook. & Arn.) Macloskie, *Lasiorhiza anthemidifolia* (Phil.) Kuntze, *Lasiorhiza fragrans* (Phil.) Kuntze, *Lasiorrhiza ibari* (Phil.) Macloskie, *Lasiorhiza multifida* (DC.) Kuntze, *Leuceria anthemidifolia* Phil., *Leuceria ibari* Phil., *Leuceria ibari* Phil. var. *glabrata* Speg., *Leuceria ibari* Phil. var. *glandulosa* Speg., *Leuceria multifida* (DC.) S. Moore
Ref.: Cabrera, 1971a; Crisci, 1976b; Katinas, 1995.
Hábito: Hierba.
Status: Nativa.
Elevación: 1000-1500 m.
Prov.: CHU, ME, NE, RN, SC.
Paises limítrofes: CH.
Ejemplar examinado: *Ruiz Leal 26536* (LP).

Leucheria amoena Phil.
Ref.: Cabrera, 1971a; Crisci, 1976b; Katinas, 1995.
Hábito: Hierba.
Status: Nativa.
Elevación: 1000-2000 m.
Prov.: NE.
Paises limítrofes: CH.
Ejemplar examinado: *Zöllner 4573* (LP).

Leucheria aurita Phil. = **Leucheria coerulescens** J. Rémy
Ref.: Cabrera, 1971a; Crisci, 1976b.

Leucheria candidissima D. Don
Sin.: *Chabraea candidissima* (D. Don) DC., *Lasiorrhiza candidissima* (D. Don) Macloskie, *Leuceria candidissima* D. Don f. *subintegra* Skottsb., *Leuceria laciniata* Hook. & Arn.
Ref.: Cabrera, 1971a; Crisci, 1976b; Katinas, 1995.
Hábito: Hierba.
Status: Nativa.
Elevación: 0-3000 m.
Prov.: CHU, ME, NE, RN, SC.
Paises limítrofes: CH.
Ejemplar examinado: *Ruiz Leal 7166* (LP).

Leucheria coerulescens J. Rémy
Sin.: *Leucheria aurita* Phil.
Ref.: Crisci, 1976b; Katinas, 1995.
Hábito: Hierba.
Status: Nativa.
Elevación: 500-1000 m.
Prov.: CHU, NE, RN.
Paises limítrofes: CH.
Ejemplar examinado: *Ruiz Leal 26614* (LP).

Leucheria congesta D. Don
Sin.: *Chabraea canescens* Phil., *Lasiorhiza glomerulata* Kuntze, *Leuceria canescens* (Phil.) Reiche, *Leuceria glomerulata* (Kuntze) K. Schum., *Leuceria sonchoides* Phil.
Ref.: Crisci, 1976b; Katinas, 1995.
Hábito: Hierba.
Status: Nativa.
Elevación: 2500-3000 m.

Prov.: ME, SJ.
Paises limítrofes: CH.
Ejemplar examinado: *Fabris y Zuloaga 8452* (LP)

Leucheria diemii Cabrera
Ref.: Cabrera, 1971a; Crisci, 1976b.
Hábito: Hierba.
Status: Nativa.
Elevación: 1500-1800 m.
Prov.: NE.
Paises Limítrofes: CH.
Ejemplar examinado: *Diem 3602* (LP).

Leucheria eriocephala Speg.
Ref.: Cabrera, 1971; Crisci, 1976b; Katinas, 1995.
Hábito: Hierba.
Status: Nativa.
Elevación: 500-1000 m.
Prov.: SC.
Paises limítrofes: CH.
Ejemplar examinado: *Ameghino s.n.* (LP).

Leucheria floribunda DC.
Sin.: *Eizaguirrea candollei* J. Rémy, *Eizaguirrea cirsioides* Phil., *Eizaguirrea sonchifolia* Turcz., *Lasiorhiza floribunda* (DC.) Kuntze, *Leuceria racemosa* Phil., *Leuceria sonchifolia* (Turcz.) Reiche
Ref.: Crisci, 1976b; Katinas, 1995.
Hábito: Hierba.
Status: Nativa.
Elevación: 2000-2500 m.
Prov.: ME.
Paises limítrofes: CH.
Ejemplar examinado: *Ruiz Leal y Roig 15615* (LP).

Leucheria gayana (J. Rémy) Reiche
Sin.: *Chabraea gayana* J. Rémy, *Leucheria nudicaulis* Phil., *Leuceria pepetana* Phil.
Ref.: Crisci, 1976b; Katinas, 1995.
Hábito: Hierba.
Status: Nativa.
Elevación: 1500-3000 m.
Prov.: ME.
Paises limítrofes: CH.
Ejemplar examinado: *Fabris y Zuloaga 8508* (LP).

Leucheria gilliesii Hook. & Arn.
Sin.: *Leuceria hieracioides* D. Don, hom. illeg., *Leuceria nivea* Phil.
Ref.: Cabrera, 1971a; Crisci, 1976b; Katinas, 1995.
Hábito: Hierba.
Status: Nativa.
Elevación: 2000-2500 m.
Prov.: ME, NE.
Paises limítrofes: CH.
Ejemplar examinado: *Boelcke et al. 11637* (LP).

Leucheria glacialis (Poepp. ex Less.) Reiche
Sin.: *Chabraea glacialis* (Poepp. ex Less.) DC., *Lasiorrhiza glacialis* Poepp. ex Less., *Leuceria araucana* Phil., *Leuceria discolor* Phil., *Leuceria glacialis* (Poepp. ex Less.) Reiche var. *longifolia* (Phil.) Cabrera, *Leuceria longifolia* Phil., *Leuceria pauciflora* Phil., *Leuceria thermarum* (Phil.) Reiche var. *araucana* (Phil.) Reiche
Ref.: Crisci, 1976b; Katinas, 1995.
Hábito: Hierba.
Status: Nativa.
Elevación: 1000-2000 m.
Prov.: CHU, ME, NE, RN.
Paises limítrofes: CH.
Ejemplar examinado: *Boelcke et al. 10368* (LP).

Leucheria hahnii Franch.
Sin.: *Chabraea integrifolia* Phil., hom. illeg., *Lasiorrhiza fueguiana* (Phil.) Kuntze, *Lasiorrhiza gracilis* (Albov) Macloskie, *Lasiorrhiza hahnii* (Franch.) Macloskie, *Lasiorrhiza lanata* (Albov) Macloskie, *Lasiorrhiza patagonica* (Speg.) Macloskie, *Leuceria fueguiana* Phil., *Leuceria gossypina* Hook. & Arn. var. *integrifolia* Sch. Bip., *Leuceria gossypina* Hook. & Arn. var. *pinnatifida* Sch. Bip., *Leuceria gracilis* Albov, *Leuceria hahnii* Franch. var. *lanata* (Albov) Cabrera, *Leuceria integrifolia* (Phil.) Reiche ex Rob., *Leuceria lanata* Albov, *Leuceria lanata* Albov f. *virescens* Albov, *Leuceria patagonica* Speg.
Ref.: Cabrera, 1971a; Crisci, 1976b; Katinas, 1995.
Hábito: Hierba.
Status: Nativa.
Elevación: 0-1000 m.
Prov.: CHU, SC, TF.
Paises limítrofes: CH.
Ejemplar examinado: *Tweedie 200* (LP).

Leucheria landbeckii (Phil.) Reiche
Sin.: *Chabraea concinna* Phil., *Chabraea landbeckii* Phil., *Chabraea oligocephala* Phil., *Leuceria concinna* (Phil.) Reiche, *Leuceria paucicapitata* Reiche
Ref.: Crisci, 1976b; Katinas, 1995.
Hábito: Hierba.
Status: Nativa.
Elevación: 2500-3000 m.
Prov.: ME, SJ.
Paises limítrofes: CH.
Ejemplar examinado: *Ruiz Leal 7154* (LP).

Leucheria leontopodioides (Kuntze) K. Schum.
Sin.: *Lasiorrhiza hoffmannii* (Dusén) Macloskie, *Lasiorrhiza lanigera* (O. Hoffm.) Macloskie, *Lasiorhiza leontopodioides* Kuntze, *Leuceria hoffmannii* Dusén, *Leuceria lanigera* O. Hoffm.
Ref.: Cabrera, 1971a; Crisci, 1976b; Katinas, 1995.
Hábito: Hierba.
Status: Nativa.
Elevación: 0-1500 m.
Prov.: SC.
Paises limítrofes: CH.
Ejemplar examinado: *Zöllner 529* (LP).

Leucheria lithospermifolia (Less.) Reiche
Sin.: *Chabraea lithospermifolia* (Less.) DC., *Lasiorrhiza lithospermifolia* Less., *Leuchaeria volcanica* Hook. & Arn.
Ref.: Cabrera, 1971a; Crisci, 1976b; Katinas, 1995.
Hábito: Hierba.
Status: Nativa.
Elevación: 1500-2000 m.
Prov.: NE.
Paises limítrofes: CH.
Ejemplar examinado: *Frenguelli 509* (LP).

Leucheria magna Phil.
Sin.: *Lasiorrhiza stricta* (Phil.) Macloskie, *Leuceria stricta* Phil.
Ref.: Cabrera, 1971a; Crisci, 1976b; Katinas, 1995.
Hábito: Hierba.
Status: Nativa.
Elevación: 0-2000 m.
Prov.: CHU, RN.
Paises limítrofes: CH.
Ejemplar examinado: *Cabrera et al. 23204* (LP).

Leucheria millefolium Dusén & Skottsb.
Ref.: Cabrera, 1971a; Crisci, 1976b; Katinas, 1995.
Hábito: Hierba.
Status: Nativa.
Elevación: 0-2500 m.
Prov.: CHU, NE, RN, SC.
Paises limítrofes: CH.
Ejemplar examinado: *Pfister 8133* (LP).

Leucheria nutans (J. Rémy) Reiche
Sin.: *Chabraea nutans* J. Rémy, *Chabraea poeppigii* Phil., *Clybatis volkmanii* Phil., *Lasiorhiza nutans* (J. Rémy) Kuntze
Ref.: Cabrera, 1971a; Crisci, 1976b; Katinas, 1995.
Hábito: Hierba.
Status: Nativa.
Elevación: 1000-2000 m.
Prov.: CHU, NE, RN.
Paises limítrofes: CH.
Ejemplar examinado: *Eskuche 02-9* (LP).

[Leucheria paniculata Less.]
Ref.: Cabrera, 1971a; Katinas, 1995.
Nota: Especie excluida de la flora argentina.

Leucheria papillosa Cabrera
Ref.: Cabrera, 1971a; Crisci, 1976b; Katinas, 1995.
Hábito: Hierba.
Status: Nativa.
Elevación: 1000-2000 m.
Prov.: CHU, NE, RN, SC.
Paises limítrofes: CH.
Ejemplar examinado: *Cabrera y Crisci 19219* (LP).

Leucheria pteropogon (Griseb.) Cabrera
Sin.: *Senecio pteropogon* Griseb.
Ref.: Crisci, 1976b; Katinas, 1995.
Hábito: Hierba.
Status: Nativa.
Elevación: 3500-5000 m.
Prov.: CA, JU, SA, TU.
Paises limítrofes: CH.
Ejemplar examinado: *Lorentz e Hieronymus 101* (LP).

Leucheria purpurea (Vahl) Hook. & Arn.
Sin.: *Chabraea purpurea* (Vahl) DC., *Lasiorrhiza purpurea* (Vahl) Less., *Leuceria purpurea* (Vahl) S. Moore ex Rendle, *Perdicium purpureum* Vahl
Ref.: Cabrera, 1971a; Crisci, 1976b; Katinas, 1995.
Hábito: Hierba.
Status: Nativa.
Elevación: 500-1000 m.
Prov.: SC, TF.
Paises limítrofes: CH.
Ejemplar examinado: *Ruiz Leal 27024* (LP).

Leucheria rosea Poepp. ex Less.
Sin.: *Lasiorhiza rosea* DC. var. *albiflora* Kuntze, *Lasiorhiza rosea* DC. var. *andryaloides* (DC.) Kuntze, *Leuceria andryaloides* DC., *Leuceria lepida* Phil.
Ref.: Crisci, 1976b; Katinas, 1995.
Hábito: Hierba.
Status: Nativa.
Elevación: 1000-2000 m.
Prov.: ME.
Paises limítrofes: CH.
Ejemplar examinado: *Kurtz 1118* (LP).

Leucheria runcinata D. Don
Sin.: *Chabraea barrasiana* J. Rémy, *Chabraea coquimbana* Phil., *Chabraea runcinata* (D. Don) Hook., *Chabraea tenerifolia* Phil., *Leuceria barrasiana* (J. Rémy) Reiche, *Leuceria barrasiana* (J. Rémy) Reiche var. *tenerifolia* (Phil.) Reiche, *Leuceria coquimbana* (Phil.) Reiche, *Leuceria meyeniana* Walp., *Leuceria tenerifolia* Phil.
Ref.: Crisci, 1976b; Katinas, 1995.
Hábito: Hierba.
Status: Nativa.
Elevación: 2500-3000 m.
Prov.: ME, SJ.
Paises limítrofes: CH.
Ejemplar examinado: *Fabris 1254* (LP).

Leucheria salinae (J. Rémy) Hieron. subsp. **salinae**
Sin.: *Chabraea salina* J. Rémy, *Chabraea salinasi* Phil. var. *bipinnatifida* Phil., *Lasiorhiza salina* (J. Rémy) Kuntze, *Leuceria salina* (J. Rémy) Reiche, *Leuceria salina* (J. Rémy) Dusén, comb. superfl.
Ref.: Crisci, 1976b; Katinas, 1995.
Hábito: Hierba.
Status: Nativa.
Elevación: 2000-3000 m.
Prov.: LR, ME, SJ.
Paises limítrofes: CH.
Ejemplar examinado: *Pérez Moreau 12760* (LP).

Leucheria salinae (J. Rémy) Hieron. subsp. **zöllneri** Crisci
Ref.: Crisci, 1976b; Katinas, 1995.
Hábito: Hierba.
Status: Nativa.
Elevación: 2500-3000 m.
Prov.: ME.
Paises limítrofes: CH.
Ejemplar examinado: *Ruiz Leal 1914* (LP).

Leucheria scrobiculata D. Don
Sin.: *Chabraea glabra* DC., *Chabraea scrobiculata* (D. Don) DC., *Chabraea scrobiculata* (D. Don) DC. var. *pentacephala* Phil., *Lasiorhiza glabra* (DC.) Kuntze, *Lasiorhiza scrobiculata* (D. Don) Kuntze, *Leuceria scrobiculata* D. Don var. *glabra* (DC.) Hauman, *Mimela pedicularifolia* Phil.
Ref.: Crisci, 1976b; Katinas, 1995.
Hábito: Hierba.
Status: Nativa.
Elevación: 3000-4000 m.
Prov.: ME, SJ.
Paises limítrofes: CH.
Ejemplar examinado: *King 49* (LP).

Leucheria suaveolens (d'Urv.) Speg.
Sin.: *Chabraea suaveolens* (d'Urv.) DC., *Lasiorrhiza ceterachifolia* Cass., *Lasiorrhiza gossypina* (Hook. & Arn.) Macloskie, *Lasiorrhiza suaveolens* (d'Urv.) Macloskie, *Lasiorrhiza viscosa* Cass., *Leuceria gossypina* Hook. & Arn., *Leuceria suaveolens* (d'Urv.) Skottsb., *Leuceria suaveolens* (d'Urv.) Druce, comb. superfl., *Leucheria suaveolens* (d'Urv.) Rob., comb. superfl., *Perdicium suaveolens* d'Urv., *Picris macloviana* d'Urv. ex DC.
Ref.: Cabrera, 1971a; Crisci, 1976b; Katinas, 1995.
Hábito: Hierba.
Status: Endémica.
Elevación: 0-500 m.
Prov.: TF.
Ejemplar examinado: *Moore 519* (LP).

Leucheria suaveolens (d'Urv.) Rob., comb. superfl. = **Leucheria suaveolens** (d'Urv.) Speg.
Ref.: Crisci, 1976b.

Leucheria thermarum (Phil.) Phil.
Sin.: *Chabraea thermarum* Phil., *Leuceria thermarum* (Phil.) Reiche
Ref.: Cabrera, 1971a; Crisci, 1976b; Katinas, 1995.
Hábito: Hierba.
Status: Nativa.
Elevación: 0-2000 m.
Prov.: NE, RN.
Paises limítrofes: CH.
Ejemplar examinado: *Cabrera 19737* (LP).

Leucopsis acuminata (DC.) Malme = **Noticastrum acuminatum** (DC.) Cuatrec.
Ref.: Zardini, 1985.

Leucopsis calendulacea (Griseb.) Baker = **Noticastrum acuminatum** (DC.) Cuatrec.
Ref.: Zardini, 1985.

Leucopsis calvata Baker = **Noticastrum calvatum** (Baker) Cuatrec.
Ref.: Zardini, 1985.

Leucopsis diffusa (Pers.) Baker = **Noticastrum diffusum** (Pers.) Cabrera
Ref.: Zardini, 1985.

Leucopsis gnaphalioides Baker = **Noticastrum gnaphalioides** (Baker) Cuatrec.
Ref.: Zardini, 1985.

Leucopsis macrocephala Baker = **Noticastrum macrocephalum** (Baker) Cuatrec.
Ref.: Zardini, 1985.

Leucopsis sericea (Less.) Baker = **Noticastrum sericeum** (Less.) Less. ex Phil.
Ref.: Zardini, 1985.

Leucopsis tweediei (Hook. & Arn.) Baker = **Erigeron tweediei** Hook. & Arn.
Ref.: Cabrera, 1974a.

Liabellum humile Cabrera = **Microliabum humile** (Cabrera) Cabrera
Ref.: Cabrera, 1955a, 1978.

Liabum Adans. Liabeae.

Número de especies: 5, 2 especies endémicas.

Liabum asperifolium Muschl.
Sin.: *Paranephelius asperifolius* (Muschl.) H. Rob. & Brettell
Ref.: Cabrera, 1978.
Hábito: Hierba.
Status: Nativa.
Elevación: ca. 3700 m.
Prov.: JU, SA.
Paises limítrofes: BO.
Ejemplar examinado: *Fabris y Crisci 7394* (LP).

Liabum auriculatum Griseb. = **Liabum candidum** Griseb.
Ref.: Cabrera, 1947.

Liabum candidum Griseb. var. **candidum**
Sin.: *Austroliabum candidum* (Griseb.) H. Rob. & Brettell, *Liabum auriculatum* Griseb.
Ref.: Cabrera, 1947; Robinson & Brettell, 1974.
Hábito: Subarbusto.
Status: Endémica.
Elevación: 500-2000 m.
Prov.: CA, CO, LR, SL, TU.
Ejemplar examinado: *Burkart 10496* (LP).

Liabum candidum Griseb. var. **glanduliferum** Cabrera
Ref.: Cabrera, 1947.
Hábito: Subarbusto.
Status: Endémica.
Elevación: 500-2000 m.
Prov.: CO, SL.
Ejemplar examinado: *Castellanos s.n.* (LP).

Liabum candidum Griseb. var. **subcirrhosum** (Blake) Cabrera
Sin.: *Liabum subcirrhosum* Blake
Ref.: Cabrera, 1947; Robinson & Brettell, 1974.
Hábito: Subarbusto.
Status: Endémica.
Elevación: 500-1500 m.
Prov.: CA, CO, SL.
Ejemplar examinado: *Schickendantz 287* (LP).

Liabum eremophilum Cabrera
Sin.: *Austroliabum eremophilum* (Cabrera) H. Rob. & Brettell
Ref.: Cabrera, 1947; Robinson & Brettell, 1974.
Hábito: Subarbusto.
Status: Endémica.
Elevación: 2500-3000 m.
Prov.: SA, TU.
Ejemplar examinado: *Rodríguez 1294* (holotipo, LP).

Liabum hastifolium Poepp. & Endl.
Sin.: *Munnozia hastifolia* (Poepp. & Endl.) H. Rob. & Brettell
Ref.: Cabrera, 1947,1978.
Hábito: Hierba.
Status: Nativa.
Elevación: 500-1500 m.
Prov.: JU, SA.
Paises limítrofes: BO.
Ejemplar examinado: *Fabris 16119* (LP).

Liabum polymnioides R.E. Fr.
Sin.: *Austroliabum polymnioides* (R.E. Fr.) H. Rob. & Brettell
Ref.: Cabrera, 1947, 1978.
Hábito: Hierba.
Status: Nativa.
Elevación: ca. 1200 m.
Prov.: CA, JU, SA, TU.
Paises limítrofes: BO.
Ejemplar examinado: *Cabrera 4050* (LP).

Liabum subcirrhosum Blake = **Liabum candidum** Griseb. var. **subcirrhosum** (Blake) Cabrera
Ref.: Cabrera, 1947.

Lieberkuhna bracteata Cass. = **Chaptalia piloselloides** (Vahl) Baker
Ref.: Burkart, 1944a.

Lophopappus Rusby emend. Cabrera. Mutisieae.

Número de especies: 2

Lophopappus cuneatus R.E. Fr.
Ref.: Cabrera, 1953b, 1978; Katinas, 1995.
Hábito: Arbusto.
Status: Nativa.
Elevación: 3400-4000 m.
Prov.: JU.
Paises limítrofes: BO.
Ejemplar examinado: *Cabrera et al. 15425* (LP).

Lophopappus foliosus Rusby
Ref.: Cabrera, 1953b, 1978; Katinas, 1995.
Hábito: Arbusto.
Status: Nativa.
Elevación: 3000-4000 m.
Prov.: JU.
Paises limítrofes: BO.
Ejemplar examinado: *Cabrera et al. 17638* (LP).

Lorentea cryptopetala DC. = **Pectis sessiliflora** (Less.) Sch. Bip.
Ref.: Cabrera, 1978; Petenatti & Ariza Espinar, 1997.

Lorentea sessiliflora Less. = **Pectis sessiliflora** (Less.) Sch. Bip.
Ref.: Cabrera, 1978; Petenatti & Ariza Espinar, 1997.

Lorentzia pascaloides Griseb. = **Wedelia glauca** (Ortega) O. Hoffm. ex Hicken
Ref.: Cabrera, 1963a, 1971a, 1974a, 1978; Sáenz, inéd.c.

Lorentzianthus viscidus (Hook. & Arn.) R.M. King & H. Rob. = **Eupatorium viscidum** Hook. & Arn.
Ref.: Cabrera, 1978.

Loxodon brevipes Cass. = **Chaptalia exscapa** (Pers.) Baker
Ref.: Burkart, 1944a.

Loxodon longipes Cass. = **Chaptalia runcinata** Kunth
Ref.: Burkart, 1944a.

Lucilia Cass. sensu stricto Anderb. & S.E. Freire. Inuleae.

Número de especies: 5

Lucilia acutifolia (Poir.) Cass.
Sin.: *Gnaphalium commersonii* Spreng., *Gnaphalium jamesonii* (Baker) Kuntze, *Gnaphalium virescens* (Less.) Kuntze, *Helichrysum montevidense* Spreng., *Lucilia acutifolia* (Poir.) Cass. f. *virescens* Less., *Lucilia jamesonii* Baker, *Lucilia lundii* Baker, *Lucilia microphylla* Cass., *Pachyrhynchus xeranthemoides* DC., *Serratula acutifolia* Poir.
Ref.: Cabrera 1963a, 1974a; Freire, 1986b, 1995.
Hábito: Hierba.
Status: Nativa.
Elevación: 0-3000 m.
Prov.: BA, CO, COR, ER, JU, LR, MI, SA, SL, TU.
Paises limítrofes: BO, BR, PA, UR.
Ejemplar examinado: *Hunziker 2167* (LP).

Lucilia acutifolia (Poir.) Cass. f. *virescens* Less. = **Lucilia acutifolia** (Poir.) Cass.
Ref.: Freire, 1986b.

Lucilia affinis Wedd. = **Belloa kunthiana** (DC.) Anderb. & S.E. Freire
Ref.: Anderberg & Freire, 1991.

Lucilia alpina (Poepp.) Cabrera = **Gamochaetopsis alpina** (Poepp.) Anderb. & S.E. Freire
Ref.: Anderberg & Freire, 1991.

Lucilia araucana Phil. = **Belloa chilensis** (Hook. & Arn.) J. Rémy
Ref.: Freire, 1995.

Lucilia argentea Hook. & Arn. = **Berroa gnaphalioides** (Less.) Beauverd
Ref.: Cabrera, 1963a.

Lucilia burkartii (Cabrera) S.E. Freire = **Luciliocline burkartii** (Cabrera) Anderb. & S.E. Freire
Ref.: Anderberg & Freire, 1991.

Lucilia catamarcensis (Cabrera) S.E. Freire = **Luciliocline catamarcensis** (Cabrera) Anderb. & S.E. Freire
Ref.: Anderberg & Freire, 1991.

Lucilia chilensis Hook. & Arn. = **Belloa chilensis** (Hook. & Arn.) J. Rémy
Ref.: Anderberg & Freire, 1991.

Lucilia chilensis Poepp. & Endl., hom. illeg. = **Belloa chilensis** (Hook. & Arn.) J. Rémy
Ref.: Freire, 1995.

Lucilia conoidea Wedd. = **Belloa kunthiana** (DC.) Anderb. & S.E. Freire
Ref.: Freire, 1995.

Lucilia conoidea Phil. = **Baccharis nivalis** (Wedd.) Sch. Bip. ex Phil.
Ref.: Cabrera, 1971a.

Lucilia dioica Phil. = **Baccharis nivalis** (Wedd.) Sch. Bip. ex Phil.
Ref.: Cabrera, 1971a.

Lucilia erecta Benoist = **Facelis lasiocarpa** (Griseb.) Cabrera
Ref.: Anderberg & Freire, 1991.

Lucilia erythractis Wedd. ex Sch. Bip., nom. nud.
Ref.: Freire, 1986b.

Lucilia flagelliformis Wedd. = **Lucilia lycopodioides** (Less.) S.E. Freire
Ref.: Freire, 1989.

Lucilia frigida Reiche = **Belloa chilensis** (Hook. & Arn.) J. Rémy
Ref.: Freire, 1995.

Lucilia glomerata Baker = **Lucilia lycopodioides** (Less.) S.E. Freire
Ref.: Freire, 1989.

Lucilia gnaphalioides Less. = **Berroa gnaphalioides** (Less.) Beauverd
Ref.: Cabrera, 1963a.

Lucilia jamesonii Baker = **Lucilia acutifolia** (Poir.) Cass.
Ref.: Freire, 1986b.

Lucilia kunthiana (DC.) Zardini = **Belloa kunthiana** (DC.) Anderb. & S.E. Freire
Ref.: Freire, 1995.

Lucilia linearifolia Baker
Ref.: Freire, 1986b, 1995.
Hábito: Hierba.
Status: Nativa.
Elevación: 0-2000 m.
Prov.: JU, SA.
Paises limítrofes: BR.
Ejemplar examinado: *Cabrera y Kiesling 24925* (LP).

Lucilia lopezmirandae (Cabrera) S.E. Freire = **Luciliocline lopezmirandae** (Cabrera) Anderb. & S.E. Freire
Ref.: Anderberg & Freire, 1991.

Lucilia lundii Baker = **Lucilia acutifolia** (Poir.) Cass.
Ref.: Freire, 1986b.

Lucilia lycopodioides (Less.) S.E. Freire
Sin.: *Hymenopholis imbricata* Gardner, *Lucilia flagelliformis* Wedd., *Lucilia glomerata* Baker, *Oligandra lucilioides* Less., *Oligandra lycopodioides* Less.
Ref.: Freire, 1986b, 1989, 1995.
Hábito: Hierba.
Status: Nativa.
Elevación: 1000-2000 m.
Prov.: JU, SA.
Paises limítrofes: BO, BR.
Ejemplar examinado: *Cabrera y Kiesling 24951* (LP).

Lucilia microphylla Cass. = **Lucilia acutifolia** (Poir.) Cass.
Ref.: Freire, 1986b.

Lucilia nitens Baker = **Berroa gnaphalioides** (Less.) Beauverd
Ref.: Cabrera, 1963a.

Lucilia nitens Less.
Ref.: Freire, 1986b, 1995.
Hábito: Hierba.
Status: Nativa.
Elevación: 0-1000 m.
Prov.: COR, MI.
Paises limítrofes: BR, UR.
Ejemplar examinado: *Burkart 14439* (LP).

Lucilia nivea (Phil.) Cabrera = **Belloa chilensis** (Hook. & Arn.) J. Rémy
Ref.: Freire, 1995.

Lucilia pickeringii A. Gray = **Belloa pickeringii** (A. Gray) Sagást. & Dillon
Ref.: Freire, 1995.

Lucilia pickeringii A. Gray var. *minor* A. Gray = **Belloa pickeringii** (A. Gray) Sagást. & Dillon
Ref.: Freire, 1995.

Lucilia piptolepis Wedd. = **Belloa piptolepis** (Wedd.) Cabrera
Ref.: Freire, 1995.

Lucilia plumosa Wedd. = **Facelis plumosa** (Wedd.) Sch. Bip.
Ref.: Cabrera, 1978.

Lucilia pusilla (Kunth) Hieron. = **Belloa kunthiana** (DC.) Anderb. & S.E. Freire
Ref.: Freire, 1995.

Lucilia recurva Wedd.
Ref.: Cabrera, 1978; Freire, 1986b, 1995.
Hábito: Hierba.
Status: Nativa.
Elevación: 2500-3000 m.
Prov.: SA.
Paises limítrofes: BO.
Ejemplar examinado: *Legname y Cuezo 4009* (LP).

Lucilia santanica (Cabrera) S.E. Freire = **Luciliocline santanica** (Cabrera) Anderb. & S.E. Freire
Ref.: Anderberg & Freire, 1991.

Lucilia schultzii (Wedd.) A. Gray = **Belloa schultzii** (Wedd.) Cabrera
Ref.: Anderberg & Freire, 1991.

Lucilia subspicata (Wedd.) Hieron. = **Luciliocline subspicata** (Wedd.) Anderb. & S.E. Freire
ojkkRef.: Anderberg & Freire, 1991.

Lucilia tunariensis (Kuntze) K. Schum. = **Novenia acaulis** (Wedd. ex Benth.) S.E. Freire & F.H. Hellwig
Ref.: Freire & Hellwig, 1990.

Lucilia venezuelensis Steyerm. = **Belloa kunthiana** (DC.) Anderb. & S.E. Freire
Ref.: Freire, 1995.

Lucilia violacea Wedd. = **Belloa kunthiana** (DC.) Anderb. & S.E. Freire
Ref.: Freire, 1995.

Luciliocline Anderb. & S.E. Freire. Inuleae.

Número de especies: 5, 2 especies endémicas.

Luciliocline burkartii (Cabrera) Anderb. & S.E. Freire
Sin.: *Belloa burkartii* (Cabrera) Cabrera, *Gnaphalium burkartii* Cabrera, *Lucilia burkartii* (Cabrera) S.E. Freire
Ref.: Anderberg & Freire, 1991; Freire, 1995.
Hábito: Hierba.
Status: Nativa.
Elevación: 3000-4000 m.
Prov.: JU.
Paises limítrofes: BO.
Ejemplar examinado: *Cabrera y Hernández 14015* (LP).

Luciliocline catamarcensis (Cabrera) Anderb. & S.E. Freire
Sin.: *Belloa catamarcensis* Cabrera, *Lucilia catamarcensis* (Cabrera) S.E. Freire
Ref.: Anderberg & Freire, 1991; Freire, 1995.
Hábito: Hierba.
Status: Endémica.
Elevación: ca. 3000 m.
Prov.: CA.
Ejemplar examinado: *Jörgensen 1878* (LP).

Luciliocline lopezmirandae (Cabrera) Anderb. & S.E. Freire
Sin.: *Belloa lopezmirandae* Cabrera, *Belloa turneri* Sagást. & Dillon, *Gnaphalium americanum* Mill. var. *discolor* Griseb., *Lucilia lopezmirandae* (Cabrera) S.E. Freire
Ref.: Anderberg & Freire, 1991; Freire, 1995.
Hábito: Hierba.
Status: Nativa.
Elevación: 2000-4500 m.
Prov.: JU.
Paises limítrofes: BO.
Ejemplar examinado: *Cabrera et al. 16909* (LP).

Luciliocline santanica (Cabrera) Anderb. & S.E. Freire
Sin: *Belloa santanica* (Cabrera) Cabrera, *Gnaphalium santanicum* Cabrera, *Gnaphalium sarmentosum* Klatt, *Lucilia santanica* (Cabrera) S.E. Freire
Ref.: Anderberg & Freire, 1991; Freire, 1995.
Hábito: Hierba.
Status: Endémica.
Elevación: 3000-3500 m.
Prov.: CA, CO, JU, SA, TU.
Ejemplar examinado: *Cabrera et al. 18317* (LP).

Luciliocline subspicata (Wedd.) Anderb. & S.E. Freire
Sin.: *Belloa punae* (Cabrera) Cabrera, *Belloa subspicata* Wedd., *Gnaphalium punae* Cabrera, *Lucilia subspicata* (Wedd.) Hieron.
Ref.: Anderberg & Freire, 1991; Freire, 1995.
Hábito: Hierba.
Status: Nativa.
Elevación: 3000-5000 m.
Prov.: CA, JU, LR, SA.
Paises limítrofes: BO.
Ejemplar examinado: *Cabrera et al. 15472* (LP).

Luciliopsis argentina Cabrera = **Cuatrecasasiella argentina** (Cabrera) H. Rob.
Ref.: Robinson, 1985.

Macrachaenium Hook. f. Mutisieae.

Número de especies: 1

Macrachaenium foliosum Albov = **Macrachaenium gracile** Hook. f. var. **gracile**
Ref.: Cabrera, 1971a.

Macrachaenium gracile Hook. f. var. **gracile**
Sin.: *Macrachaenium foliosum* Albov
Ref.: Cabrera, 1971a; Katinas, 1995.
Hábito: Hierba.
Status: Nativa.
Elevación: 0-1000 m.
Prov.: CHU, NE, RN, SC, TF.
Paises limítrofes: CH.
Ejemplar examinado: *Correa y Pérez Moreau 1978* (LP).

Macrachaenium gracile Hook. f. var. **radiatum** Cabrera
Ref.: Cabrera, 1971a; Katinas, 1995.
Hábito: Hierba.
Status: Nativa.
Elevación: 0-1000 m.
Prov.: CHU, NE, RN.
Paises limítrofes: CH.
Ejemplar examinado: *Neumeyer 10* (LP).

Macropodinia blumenavii (Hieron.) R. King & H. Rob. = **Eupatorium blumenavii** Hieron.
Ref.: Cabrera & Freire, 1997.

Macrorhynchus australis Phil. = **Agoseris coronopifolia** (d'Urv.) K.L. Chambers ex D.M. Moore
Ref.: Cabrera, 1971a.

Macrorhynchus elatus Phil. = **Agoseris coronopifolia** (d'Urv.) K.L. Chambers ex D.M. Moore
Ref.: Cabrera, 1971a.

Macrorhynchus poeppigii DC. = **Agoseris coronopifolia** (d'Urv.) K.L. Chambers ex D.M. Moore
Ref.: Cabrera, 1971a.

Macrorhynchus pumilus (Gaudich.) DC. = **Agoseris coronopifolia** (d'Urv.) K.L. Chambers ex D.M. Moore
Ref.: Cabrera, 1971a.

Madia Molina. Heliantheae.

Número de especies: 1

Madia sativa Molina
Sin.: *Madia viscosa* Cav.
Ref.: Cabrera, 1971a.
Hábito: Hierba.
Status: Nativa.
Elevación: 0-500 m.
Prov.: CHU, ME, NE, RN, TF.
Paises limítrofes: CH.
Ejemplar examinado: *Burkart 19776* (LP, SI).

Madia viscosa Cav. = **Madia sativa** Molina
Ref.: Cabrera, 1971a.

Mandonia pilosella Sch. Bip. = **Hieracium stachyoideum** Arv.-Touv.
Ref.: Sleumer, 1956.

Malacothrix DC. Lactuceae.

Número de especies: 1

Malacothrix coulteri A. Gray
Sin.: *Zollikoferia elquiensis* Phil.
Ref.: Cabrera, 1971a; Ariza Espinar & Urtubey, 1998.
Hábito: Hierba.
Status: Nativa.
Elevación: 500-1500 m.
Prov.: CHU, NE, RN.
Paises limítrofes: CH.
Ejemplar examinado: *sin colector* (LP 11619).

Malmeanthus subintegerrimus (Malme) R.M. King & H. Rob. = **Eupatorium subintegerrimum** Malme
Ref.: Cabrera & Freire, 1997.

Marsea bonariensis (L.) Badillo var. *leiotheca* (Blake) Badillo = **Conyza floribunda** Kunth
Ref.: Cabrera, 1978.

Marsea sophiifolia (Kunth) Badillo = **Laennecia sophiifolia** (Kunth) G.L. Nesom
Ref.: Nesom, 1990b.

Marshallia aliena Spreng. = **Heterothalamus alienus** (Spreng.) Kuntze
Ref.: Barroso, 1976.

Mastigophorus gaudichaudi Cass. = **Nassauvia gaudichaudii** (Cass.) Cass. ex Gaudich.
Ref.: Cabrera, 1982.

Matricaria L. Anthemideae.

Número de especies: 2

Matricaria balsamita (L.) Desr. = **Tanacetum balsamita** L.

Matricaria chamomilla L., hom. illeg. = **Matricaria recutita** L.
Ref.: Xifreda, 1985.

Matricaria chamomilla L. var. *recutita* (L.) Grierson = **Matricaria recutita** L.
Ref.: Ariza Espinar, 1997b.

Matricaria discoidea DC. = **Matricaria matricarioides** (Less.) Porter ex Britton
Ref.: Cabrera, 1971a; Amat, 1985; Bremer & Humphries, 1993.

Matricaria inodora L. = **Tripleurospermum perforatum** (Mérat) Laínz
Ref.: Moore, 1983a; Bremer & Humphries, 1993.

Matricaria matricarioides (Less.) Porter ex Britton
Sin.: *Artemisia matricarioides* Less., *Chamomilla suaveolens* (Pursh) Rydb., *Matricaria discoidea* DC., *Santolina suaveolens* Pursh, hom. illeg.
Ref.: Cabrera, 1971a; Amat, 1985; Bremer & Humphries, 1993; Ariza Espinar, 1997b.
Hábito: Hierba.
Status: Adventicia.
Elevación: 0-1000 m.
Prov.: BA, CHU, ME, NE, RN, SC, TF.
Paises limítrofes: CH.
Ejemplar examinado: *Cabrera y Job 352* (LP).

Matricaria myconis (L.) Giraud = **Coleostephus myconis** (L.) Cass.
Ref.: Ariza Espinar, 1997b.

Matricaria parthenium L. = **Tanacetum parthenium** (L.) Sch. Bip.
Ref.: Cabrera & Zardini, 1978.

Matricaria perforata Mérat = **Tripleurospermum perforatum** (Mérat) Laínz
Ref.: Moore, 1983; Bremer & Humphries, 1993.

Matricaria recutita L.
Sin.: *Chamomilla recutita* (L.) Rausch, *Matricaria chamomilla* L., hom. illeg., *Matricaria chamomilla* L. var. *recutita* (L.) Grierson
Ref.: Cabrera, 1963a, 1971a; Xifreda, 1985; Bremer & Humphries, 1993; Ariza Espinar, 1997b.
Hábito: Hierba.
Status: Adventicia.
Elevación: 0-1000 m.
Prov.: BA, CHU, CO, COR, ER, MI, NE, RN, SC, TU.
Paises limítrofes: BO, BR, CH, PA, UR.
Ejemplar examinado: *Cabrera 161* (LP).

Melalema humifusa Hook. f. = **Senecio humifusus** (Hook. f.) Cabrera
Ref.: Cabrera & Zardini, 1980.

Melampodium australe Loefl. = **Acanthospermum australe** (Loefl.) Kuntze
Ref.: Cabrera, 1963a, 1974a.

Melanthera Rohr. Heliantheae.

Número de especies: 1

Melanthera latifolia (Gardner) Cabrera
Sin.: *Echinocephalum latifolium* Gardner
Ref.: Cabrera, 1974a.
Hábito: Hierba.
Status: Nativa.
Elevación: 0-500 m.
Prov.: CH, COR, ER, FO, MI, SA, SF.
Paises limítrofes: BR, PA, UR.
Ejemplar examinado: *Zuloaga et al. 848* (SI).

Meratia sprengelii Cass., nom. superfl. = **Delilia biflora** (L.) Kuntze
Ref.: Delprete, 1995.

Merope argentea Wedd. = **Belloa schultzii** (Wedd.) Cabrera
Ref.: Freire, 1995.

Merope caespititia Wedd. = **Belloa schultzii** (Wedd.) Cabrera
Ref.: Freire, 1995.

Merope erythractis Wedd. = **Belloa erythractis** (Wedd.) Cabrera
Ref.: Freire & Iharlegui, 1997.

Merope kunthiana (DC.) Wedd. = **Belloa kunthiana** (DC.) Anderb. & S.E. Freire
Ref.: Freire, 1995.

Merope piptolepis Wedd. = **Belloa piptolepis** (Wedd.) Cabrera
Ref.: Cabrera, 1958.

Merope schultzii Wedd. = **Belloa schultzii** (Wedd.) Cabrera
Ref.: Cabrera, 1957b.

Merope virescens Wedd. = **Belloa schultzii** (Wedd.) Cabrera
Ref.: Freire, 1995.

Metazanthus cacalioides Meyen, hom. illeg. = **Senecio coronopodiphyllus** J. Rémy
Ref.: Cabrera & Zardini, 1980.

Metazanthus grandiflorus Meyen, hom. illeg. = **Senecio subdiscoideus** Sch. Bip. ex Wedd.
Ref.: Cabrera & Zardini, 1980.

Microchaete humilis (Hook. f.) Sch. Bip. = **Nardophyllum bryoides** (Lam.) Cabrera
Ref.: Cabrera, 1971a.

Microdonta nana Nutt. = **Heterosperma nanum** (Nutt.) Sherff
Ref.: Cabrera, 1978.

Microgyne trifurcata Less. = **Microgynella trifurcata** (Less.) Grau
Ref.: Cabrera, 1974a; Grau, 1975.

Microgynella Grau. Astereae.

Número de especies: 1

Microgynella trifurcata (Less.) Grau
Sin.: *Erigeron ? tridactylum* DC., *Microgyne trifurcata* Less., *Vittadinia trifurcata* (Less.) Benth. & Hook. f. ex Griseb.
Ref.: Cabrera, 1963a, 1974a; Grau, 1975; Cabrera & Zardini, 1978.
Hábito: Hierba.
Status: Nativa.
Elevación: 0-1500 m.
Prov.: BA, CA, CO, COR, ER, SE, SF, SL.
Paises limítrofes: BR, UR.
Ejemplar examinado: *Cabrera 6441* (LP).

Microliabum Cabrera. Liabeae.

Número de especies: 1 especie endémica.

Microliabum humile (Cabrera) Cabrera
Sin.: *Angelianthus humilis* (Cabrera) H. Rob. & Brettell, *Liabellum humile* Cabrera
Ref.: Cabrera, 1955a, 1978.
Hábito: Hierba.
Status: Endémica.
Elevación: ca. 3500 m.
Prov.: JU, SA.
Ejemplar examinado: *Fabris et al. 4169* (LP).

Micropsis DC. Inuleae.

Número de especies: 4, 1 especie endémica.

Micropsis australis Cabrera
Ref.: Cabrera 1932a, 1963a, 1971a.
Hábito: Hierba.
Status: Endémica.
Elevación: 0-500 m.
Prov.: BA, LP, RN.
Ejemplar examinado: *Cabrera 6693* (LP).

Micropsis bonaerensis Manganaro = **Micropsis ostenii** Beauverd
Ref.: Cabrera, 1963a, 1974a.

Micropsis dasycarpa (Griseb.) Beauverd
Sin.: *Filago dasycarpa* Griseb.
Ref.: Cabrera, 1932a, 1963a, 1974a.
Hábito: Hierba.
Status: Nativa.
Elevación: 0-1000 m.
Prov.: BA, COR, ER, FO, MI.
Paises limítrofes: BR, PA, UR.
Ejemplar examinado: *Cabrera 10809* (LP).

Micropsis herterii Beauverd = **Micropsis spathulata** (Pers.) Cabrera
Ref.: Cabrera, 1963a.

Micropsis involucrata (Lam.) Cabrera = **Micropsis spathulata** (Pers.) Cabrera
Ref.: Cabrera, 1932a, 1963a, 1974a.

Micropsis ostenii Beauverd
Sin.: *Micropsis bonaerensis* Manganaro
Ref.: Cabrera, 1932a, 1963a, 1974a.
Hábito: Hierba.
Status: Nativa.
Elevación: 0-500 m.
Prov.: BA, ER.
Paises limítrofes: UR.
Ejemplar examinado: *Cabrera 1521* (LP)

Micropsis spathulata (Pers.) Cabrera
Sin.: *Evax spathulata* Pers., *Gnaphalium bracteatum* Willd., hom. illeg., *Gnaphalium involucratum* Lam., hom. illeg., *Micropsis herterii* Beauverd, *Micropsis involucrata* (Lam.) Cabrera
Ref.: Cabrera, 1932a, 1963a, 1974a.
Hábito: Hierba.
Status: Nativa.
Elevación: 0-500 m.
Prov.: BA, COR, ER.
Paises limítrofes: UR.
Ejemplar examinado: *Dawson 814* (LP).

Micropus globiferus Bertero ex DC. = **Psilocarphus tenellus** Nutt. var. **globiferus** (Bertero ex DC.) Morefield

Mikania Willd. Eupatorieae.

Número de especies: 33, 6 especies endémicas.

Mikania acrensis B.L. Rob. = **Mikania lindleyana** DC.
Ref.: Cerana, 1997.

Mikania apiifolia DC. = **Mikania dentata** Spreng.
Ref.: Cabrera & Vittet, 1954.

Mikania araucana Phil. = **Mikania periplocifolia** Hook. & Arn.
Ref.: Robinson, 1934b.

Mikania auricularis Griseb. = **Mikania periplocifolia** Hook. & Arn.
Ref.: Cabrera & Vittet, 1954.

Mikania burchellii Baker
Ref.: Cerana, 1997.
Hábito: Enredadera.
Status: Nativa.
Elevación: 0-500 m.
Prov.: MI.
Paises limítrofes: PA.
Ejemplar examinado: *Cabral 62* (CTES, SI).

Mikania capricorni B.L. Rob.
Ref.: Cerana, 1997.
Hábito: Enredadera.
Status: Nativa.
Elevación: 0-500 m.
Prov.: MI.
Paises limítrofes: BR.
Ejemplar examinado: *Schulz 7166* (CTES).

Mikania charua Griseb. = **Ophryosporus charua** (Griseb.) Hieron.
Ref.: Cabrera & Vittet, 1954.

Mikania chlorolepis Baker
Ref.: Cerana, 1997.
Hábito: Enredadera.
Status: Nativa.
Elevación: 0-500 m.
Prov.: MI.
Paises limítrofes: BR, PA.
Ejemplar examinado: *Tressens et al. 5665* (CTES).

[Mikania congesta DC.]
Ref.: Cabrera & Vittet, 1954.
Nota: Cita dudosa para la flora argentina.

Mikania cordifolia (L. f.) Willd.
Sin.: *Cacalia cordifolia* L. f., *Mikania cordifolia* (L. f.) Willd. var. *tomentosa* Hieron., *Willoughbya cordifolia* (L. f.) Kuntze
Ref.: Cabrera & Vittet, 1954; Cabrera, 1974a, 1978; Holmes, 1993; Ariza Espinar, 1994; Holmes & McDaniel, 1996; Cerana, 1997.
Hábito: Enredadera.
Status: Nativa.
Elevación: 0-2000 m.
Prov.: BA, CA, CH, CO, COR, ER, FO, JU, MI, SA, SE, SF, TU.
Paises limítrofes: BO, BR, PA, UR.
Ejemplar examinado: *Cabrera 10415* (LP).

Mikania cordifolia (L. f.) Willd. var. *tomentosa* Hieron. = **Mikania cordifolia** (L. f.) Willd.
Ref.: Cabrera & Vittet, 1954.

Mikania cynanchifolia (Baker) Malme
Sin.: *Mikania scandens* (L.) Willd. subsp. *cynanchifolia* (Baker) Malme, *Mikania scandens* (L.) Willd. var. *cynanchifolia* Baker, *Mikania scandens* (L.) Willd. var. *intermedia* Malme, *Mikania scandens* (L.) Willd. f. *intermedia* (Malme) Malme, *Mikania scandens* (L.) Willd. subvar. *mollis* Chodat
Ref.: Cabrera & Vittet, 1954; Holmes & McDaniel, 1996; Cerana, 1997.
Hábito: Enredadera.
Status: Nativa.
Elevación: 0-500 m.
Prov.: BA, CH, COR, ER, FO, SF.
Paises limítrofes: BR, PA.
Ejemplar examinado: *Rojas 13486* (CTES).

Mikania daspitti W.C. Holmes & McDaniel
Ref.: Holmes & McDaniel, 1989, 1996; Cerana, 1997.
Hábito: Enredadera.
Status: Nativa.
Prov.: MI.
Elevación: 0-500 m.
Paises limítrofes: PA.
Ejemplar examinado: *de Llamas 15* (paratipo, G).

Mikania dentata Spreng.
Sin.: *Cacalia septemnata* Vell., *Cacalia ternata* Vell., *Mikania apiifolia* DC., *Mikania ternata* (Vell.) B.L. Rob.
Ref.: Holmes & McDaniel, 1989; Cerana, 1997.
Hábito: Enredadera.
Status: Nativa.
Elevación: 0-500 m.
Prov.: MI.
Paises limítrofes: BR, PA.
Ejemplar examinado: *Cabrera et al. 119* (LP).

Mikania dusenii B.L. Rob.
Ref.: Robinson, 1934a; Cabrera & Vittet, 1954; Cabrera, 1974a; Holmes & McDaniel, 1996; Cerana, 1997.
Hábito: Enredadera.
Status: Nativa.
Elevación: 0-500 m.
Prov.: BA, CH, COR, ER, SF.
Paises limítrofes: BR, PA.
Ejemplar examinado: *Schulz 185* (LP).

Mikania euryanthela (Malme) W.C. Holmes
Sin.: *Mikania laxa* DC. subsp. *euryanthela* Malme
Ref.: Cerana, 1997.
Hábito: Enredadera.
Status: Nativa.
Elevación: 0-500 m.
Prov.: CH, COR, FO, MI.
Paises limítrofes: BR, PA.
Ejemplar examinado: *Rojas 12036* (LP, LIL).

Mikania glechomaefolia Sch. Bip. ex Baker = **Mikania micrantha** Kunth
Ref.: Robinson, 1934b.

Mikania glomerata Spreng.
Sin.: *Cacalia trilobata* Vell., *Mikania glomerata* Spreng. var. *montana* Hassl., *Mikania hederifolia* DC., *Mikania scansoria* DC.
Ref.: Cabrera & Vittet, 1954; Barroso, 1959; Cabrera, 1989; Holmes & McDaniel, 1995, 1996; Cerana, 1997.
Hábito: Enredadera.
Status: Nativa.
Prov.: MI.
Elevación: 0-500 m.
Paises limítrofes: BR, PA.
Ejemplar examinado: *Klein 5697* (LP).

Mikania glomerata Spreng. var. *montana* Hassl. = **Mikania glomerata** Spreng.
Ref.: Holmes & McDaniel, 1996.

Mikania guaranitica Hassl.
Ref.: Cabrera & Vittet, 1954; Holmes & McDaniel, 1996; Cerana, 1997.
Hábito: Enredadera.
Status: Nativa.
Elevación: 0-500 m.
Prov.: CH, FO, SA, SE.
Paises limítrofes: PA.
Ejemplar examinado: *Meyer 2504* (LP).

Mikania haenkeana DC.
Ref.: Cabrera & Vittet, 1954; Cabrera, 1978; Cerana, 1997.
Hábito: Enredadera.
Status: Nativa.
Elevación: ca. 700 m.
Prov.: JU, SA.
Paises limítrofes: BO.
Ejemplar examinado: *Cabrera 27952* (SI).

Mikania hederifolia DC. = **Mikania glomerata** Spreng.
Ref.: Cabrera & Vittet, 1954; Barroso, 1959.

Mikania hemisphaerica Baker
Ref.: Cabrera, 1989; Holmes & McDaniel, 1996; Cerana, 1997.
Hábito: Enredadera.
Status: Nativa.
Elevación: 0-500 m.
Prov.: MI.
Paises limítrofes: BR, PA.
Ejemplar examinado: *Pabst 4844* (LP).

Mikania hirsutissima DC.
Sin.: *Mikania hirsutissima* DC. var. *ursina* Baker, *Mikania martiana* Gardner, *Mikania sepiaria* Gardner
Ref.: Cabrera & Vittet, 1954; Barroso, 1959; Cabrera, 1989; Holmes & McDaniel, 1995, 1996; Cerana, 1997.
Hábito: Enredadera.
Status: Nativa.
Elevación: 0-500 m.
Prov.: COR, MI.
Paises limítrofes: BR, PA.
Ejemplar examinado: *Frenguelli 76* (LP).

Mikania hirsutissima DC. var. *ursina* Baker = **Mikania hirsutissima** DC.
Ref.: Holmes, 1995.

Mikania humilis Kuntze ex Hieron. = **Mikania periplocifolia** Hook. & Arn.
Ref.: Robinson, 1934b.

Mikania joergensenii B.L. Rob. = **Mikania urticifolia** Hook. & Arn.
Ref.: Cabrera & Vittet, 1954; Cabrera, 1978.

Mikania jujuyensis Cabrera
Ref.: Cabrera, 1978; Cerana, 1997.
Hábito: Enredadera.
Status: Endémica.
Elevación: ca. 2000 m.
Prov.: JU.
Ejemplar examinado: *Cabrera et al. 21287* (holotipo, LP).

Mikania laxa DC. subsp. *euryanthela* Malme = **Mikania euryanthela** (Malme) W.C. Holmes
Ref.: Cerana, 1997.

Mikania lindleyana DC.
Sin.: *Mikania acrensis* B.L. Rob.
Ref.: Cerana, 1997.
Hábito: Enredadera.
Status: Nativa.
Elevación: 0-500 m.
Prov.: MI.
Paises limítrofes: BR, PA.
Ejemplar examinado: *Eskuche 2102* (SI).

Mikania martiana Gardner = **Mikania hirsutissima** DC.
Ref.: Cabrera & Vittet, 1954; Barroso, 1959.

Mikania mendocina Phil.
Ref.: Robinson, 1934b; Cabrera & Vittet, 1954; Cabrera, 1971a; Cerana, 1997.
Hábito: Enredadera.
Status: Endémica.
Elevación: 500-1000 m.
Prov.: ME, NE, RN.
Ejemplar examinado: *Jorgensen s.n.* (BA 36895).

Mikania micrantha Kunth
Sin.: *Mikania glechomaefolia* Sch. Bip. ex Baker, *Mikania orinocensis* Kunth, *Mikania scandens* (L.) Willd. var. *umbellifera* (Gardner) Baker, *Mikania scandens* (L.) Willd. var. *subcymosa* (Gardner) Baker, *Mikania subcrenata* Hook. & Arn., *Mikania subcymosa* Gardner, *Mikania umbellifera* Gardner
Ref.: Robinson, 1934b; Cabrera & Vittet, 1954; Cabrera, 1974a, 1978; Holmes, 1993; Cerana, 1997.
Hábito: Enredadera.
Status: Nativa.
Elevación: 0-2000 m.
Prov.: BA, CH, COR, ER, JU, MI, SA, SF, TU.
Paises limítrofes: BR, PA.
Ejemplar examinado: *Schulz 247* (LP).

Mikania minima (Baker) B.L. Rob.
Sin.: *Mikania scandens* (L.) Willd. var. *minima* Baker
Ref.: Robinson, 1934b; Cabrera & Vittet, 1954; Cerana, 1997.

Hábito: Enredadera.
Status: Endémica.
Elevación: ca. 1400 m.
Prov.: TU.
Ejemplar examinado: *Tweedie 1188* (holotipo, K).

Mikania niederleinii Hieron. = **Mikania periplocifolia** Hook. & Arn.
Ref.: Robinson, 1934b; Cabrera & Vittet, 1954.

Mikania oblongifolia DC.
Sin.: *Kanimia oblongifolia* (DC.) Baker
Ref.: Cabrera & Vittet, 1954; Cerana, 1997.
Hábito: Subarbusto.
Status: Nativa.
Elevación: 0-500 m.
Prov.: MI.
Paises limítrofes: BR.
Ejemplar examinado: *Spegazzini s.n.* (BAB 16936).

Mikania orinocensis Kunth. = **Mikania micrantha** Kunth
Ref.: Holmes, 1993.

Mikania paniculata DC.
Ref.: Cabrera, 1989; Holmes & McDaniel, 1996; Cerana, 1997.
Hábito: Enredadera.
Status: Nativa.
Elevación: 0-500 m.
Prov.: MI.
Paises limítrofes: BR, PA.
Ejemplar examinado: *Osten y Rojas 7895* (G).

Mikania parodii Cabrera
Ref.: Cabrera, 1941a, 1989; Cabrera & Vittet, 1954; Cerana, 1997.
Hábito: Enredadera.
Status: Nativa.
Elevación: 0-500 m.
Prov.: BA, CH, COR, ER, JU, SF.
Paises limítrofes: BR.
Ejemplar examinado: *Cabrera 4941* (holotipo, LP).

Mikania periplocifolia Hook. & Arn.
Sin.: *Mikania araucana* Phil., *Mikania auricularis* Griseb., *Mikania humilis* Kuntze ex Hieron., *Mikania niederleinii* Hieron., *Mikania scandens* (L.) Willd. subsp. *paraguayensis* Malme, *Mikania scandens* (L.) Willd. var. *periplocifolia* (Hook. & Arn.) Baker, *Mikania scandens* (L.) Willd. var. *sagittifolia* Hassl.
Ref.: Robinson, 1934b; Cabrera & Vittet, 1954; Cabrera, 1971a, 1974a, 1978; Cerana, 1997.
Hábito: Enredadera.
Status: Nativa.
Elevación: 0-1500 m.
Prov.: BA, CA, CH, CO, COR, ER, FO, JU, LR, ME, SA, SE, SF, SJ, SL, TU.
Paises limítrofes: BO, BR, CH, PA, UR.
Ejemplar examinado: *Cabrera 1129* (LP).

Mikania phyllopoda Griseb. = **Mikania urticifolia** Hook. & Arn.
Ref.: Cabrera & Vittet, 1954; Cabrera, 1978.

Mikania pinnatiloba DC.
Ref.: Cabrera & Vittet, 1954; Cabrera, 1974a, 1989; Cerana, 1997.
Hábito: Hierba.
Status: Nativa.
Elevación: 0-500 m.
Prov.: CH, COR, ER, FO.
Paises limítrofes: BR, PA, UR.
Ejemplar examinado: *Burkart 4167* (SI).

[Mikania pubescens Nutt.]
Ref.: Cabrera & Vittet, 1954.
Nota: Cita dudosa para la flora argentina.

Mikania saltensis Hieron.
Sin.: *Willoughbya saltensis* (Hieron.) Kuntze
Ref.: Cabrera & Vittet, 1954; Cabrera, 1978; Cerana, 1997.
Hábito: Enredadera.
Status: Endémica.
Elevación: ca. 1700 m.
Prov.: JU, SA, TU.
Ejemplar examinado: *Venturi 2985* (LP).

Mikania sapucayensis Hassl. = **Mikania variifolia** Hieron.
Ref.: Cabrera, 1989; Holmes & McDaniel, 1996.

Mikania satureiifolia (Lam.) Willd. = **Stevia satureiifolia** (Lam.) Sch. Bip. var. **satureifolia**
Ref.: Cabrera & Vittet, 1954.

Mikania scandens (L.) Willd. var. β Hook. & Arn. = **Eupatorium arnotti** Baker
Ref.: Ariza Espinar, 1994.

Mikania scandens (L.) Willd. var. *cynanchifolia* Baker = **Mikania cynanchifolia** (Baker) Malme
Ref.: Cabrera & Vittet, 1954.

Mikania scandens (L.) Willd. subsp. *cynanchifolia* (Baker) Malme = **Mikania cynanchifolia** (Baker) Malme
Ref.: Cabrera & Vittet, 1954.

Mikania scandens (L.) Willd. var. *intermedia* Malme = **Mikania cynanchifolia** (Baker) Malme
Ref.: Cabrera & Vittet, 1954.

Mikania scandens (L.) Willd. f. *intermedia* (Malme) Malme = **Mikania cynanchifolia** (Baker) Malme
Ref.: Cabrera & Vittet, 1954.

Mikania scandens (L.) Willd. var. *minima* Baker = **Mikania minima** (Baker) B.L. Rob.
Ref.: Cabrera & Vittet, 1954.

Mikania scandens (L.) Willd. subvar. *mollis* Chodat = **Mikania cynanchifolia** (Baker) Malme
Ref.: Cabrera, 1996.

Mikania scandens (L.) Willd. subsp. *paraguayensis* Malme = **Mikania periplocifolia** Hook. & Arn.
Ref.: Cabrera, 1996.

Mikania scandens (L.) Willd. var. *periplocifolia* (Hook. & Arn.) Baker = **Mikania periplocifolia** Hook. & Arn.
Ref.: Robinson, 1934b.

Mikania scandens (L.) Willd. var. *sagittifolia* Hassl. = **Mikania periplocifolia** Hook. & Arn.
Ref.: Cabrera, 1996.

Mikania scandens (L.) Willd. var. *subcymosa* (Gardner) Baker = **Mikania micrantha** Kunth
Ref.: Robinson, 1934b.

Mikania scandens (L.) Willd. var. *umbellifera* (Gardner) Baker = **Mikania micrantha** Kunth
Ref.: Robinson, 1934b.

Mikania scansoria DC. = **Mikania glomerata** Spreng.
Ref.: Cabrera & Vittet, 1954; Barroso, 1959.

Mikania sepiaria Gardner = **Mikania hirsutissima** DC.
Ref.: Barroso, 1959.

Mikania siambonensis Hieron.
Ref.: Cabrera & Vittet, 1954; Cerana, 1997.
Hábito: Enredadera.
Status: Endémica.
Elevación: 1000-1500 m.
Prov.: TU.
Ejemplar examinado: *Lorentz s.n.* (fototipo, SI).

Mikania subcrenata Hook. & Arn. = **Mikania micrantha** Kunth
Ref.: Holmes, 1993; Robinson, 1934b.

Mikania subcymosa Gardner = **Mikania micrantha** Kunth
Ref.: Holmes, 1993; Robinson, 1934.

Mikania summinima W.C. Holmes
Ref.: Holmes, 1988; Cerana, 1997.
Hábito: Subarbusto.
Status: Endémica.
Elevación: 0-500 m.
Prov.: MI.
Ejemplar examinado: *Schwarz 2208* (holotipo, S).

Mikania tenuiflora Griseb. = **Eupatorium arnottii** Baker
Ref.: Ariza Espinar, 1994.

Mikania ternata (Vell.) B.L. Rob. = **Mikania dentata** Spreng.
Ref.: Holmes & McDaniel, 1989.

Mikania ternifolia DC.
Ref.: Cerana, 1997.
Hábito: Hierba.
Status: Nativa.
Elevación: 0-500 m.
Prov.: COR, MI.
Paises limítrofes: BR, UR.
Ejemplar examinado: *Krapovickas 24917* (LP).

Mikania thapsoides DC.
Sin.: *Eupatorium thapsoides* DC. ex Niederl., *Kanimia thapsoides* (DC.) Hieron.
Ref.: Cabrera & Vittet, 1954; Cabrera, 1974a; Cerana, 1997.
Hábito: Subarbusto.
Status: Nativa.
Elevación: 0-500 m.
Prov.: CH, COR, ER, FO, MI, SF.
Paises limítrofes: BR, PA, UR.
Ejemplar examinado: *Schulz 2689* (LP).

Mikania trachypleura B.L. Rob.
Sin.: *Mikania ypacarayensis* W.C. Holmes & McDaniel
Ref.: Robinson, 1934a; Cabrera & Vittet, 1954; Holmes & McDaniel, 1996; Cabrera, 1989; Cerana, 1997.
Hábito: Enredadera.
Status: Nativa.
Elevación: 0-500 m.
Prov.: CH, COR, MI.
Paises limítrofes: BR, PA.
Ejemplar examinado: *Schulz 205* (isoparatipo, LP).

Mikania umbellifera Gardner = **Mikania micrantha** Kunth
Ref.: Robinson, 1934b.

Mikania urticifolia Hook. & Arn.
Sin.: *Mikania joergensenii* B.L. Rob., *Mikania phyllopoda* Griseb., *Willoughbya phyllopoda* (Griseb.) Kuntze
Ref.: Cabrera & Vittet, 1954; Cabrera, 1978; Ariza Espinar, 1994; Cerana, 1997.
Hábito: Enredadera.
Status: Nativa.
Elevación: 0-1000 m.
Prov.: CA, CH, CO, ER, JU, LR, SA, SE, SL.
Paises limítrofes: BO, PA.
Ejemplar examinado: *Cabrera 1129* (LP).

Mikania variifolia Hieron.
Sin.: *Mikania sapucayensis* Hassl.
Ref.: Cabrera, 1974a, 1989; Holmes & McDaniel, 1996; Cerana, 1997.
Hábito: Enredadera.
Status: Nativa.
Elevación: 0-500 m.
Prov.: CH, COR, ER, FO, MI.
Paises limítrofes: BR, PA, UR.
Ejemplar examinado: *Schulz 1240* (LP).

Mikania vitifolia DC.
Ref.: Cerana, 1997.
Hábito: Enredadera.
Status: Nativa.
Elevación: 0-500 m.
Prov.: MI.
Paises limítrofes: BO, BR.
Ejemplar examinado: *Tressens et al. 5390* (CTES).

Mikania ypacarayensis W.C. Holmes & McDaniel = **Mikania trachypleura** B.L. Rob.
Ref.: Cabrera, 1989; Holmes & McDaniel, 1996.

Milleria biflora L. = **Delilia biflora** (L.) Kuntze
Ref.: Delprete, 1995.

Milleria chiloensis Juss. = **Flaveria bidentis** (L.) Kuntze
Ref.: Powell, 1978.

Milleria contrayerba Cav. = **Flaveria bidentis** (L.) Kuntze
Ref.: Powell, 1978.

Mimela pedicularifolia Phil. = **Leucheria scrobiculata** D. Don
Ref.: Crisci, 1976b.

Mniodes cerratei Ferreyra = **Belloa schultzii** (Wedd.) Cabrera
Ref.: Freire, 1995.

Mniodes tunariensis (Kuntze) K. Schum. = **Novenia acaulis** (Wedd. ex Benth.) S.E. Freire & F.H. Hellwig
Ref.: Freire & Hellwig, 1990.

Mocinna brasiliensis Spreng. = **Calea pinnatifida** (R. Br.) Less.
Ref.: Cabrera, 1937.

Molina articulata (Lam.) Less. = **Baccharis articulata** (Lam.) Pers.
Ref.: Cabrera, 1963a.

Molina caespitosa Ruiz & Pav. = **Baccharis caespitosa** (Ruiz & Pav.) Pers. var. **caespitosa**
Ref.: Cuatrecasas, 1969a.

Molina crispa (Spreng.) Less. = **Baccharis crispa** Spreng.
Ref.: Cabrera, 1963a.

Molina cylindrica Less. = **Baccharis crispa** Spreng.
Ref.: Ariza Espinar, 1973a.

Molina latifolia Ruiz & Pav. = **Baccharis latifolia** (Ruiz & Pav.) Pers.
Ref.: Cabrera, 1978.

Molina linearis Ruiz & Pav. = **Baccharis linearis** (Ruiz & Pav.) Pers.
Ref.: Cabrera, 1971a.

Molina microcephala Less. = **Baccharis microcephala** (Less.) DC.
Ref.: Cabrera, 1963a.

Molina parviflora Ruiz & Pav. = **Baccharis salicifolia** (Ruiz & Pav.) Pers.
Ref.: Ariza Espinar, 1973a.

Molina phyteumoides Less. = **Baccharis phyteumoides** (Less.) DC.
Ref.: Cabrera, 1963a.

Molina racemosa Ruiz & Pav. = **Baccharis racemosa** (Ruiz & Pav.) DC.
Ref.: Cabrera, 1971a.

Molina sagittalis Less. = **Baccharis sagittalis** (Less.) DC.
Ref.: Cabrera, 1971a.

Molina salicifolia Ruiz & Pav. = **Baccharis salicifolia** (Ruiz & Pav.) Pers.
Ref.: Cabrera, 1963a.

Molina striata Ruiz & Pav. = **Baccharis salicifolia** (Ruiz & Pav.) Pers.
Ref.: Cabrera, 1978.

Molina trimera Less. = **Baccharis trimera** (Less.) DC.
Ref.: Cabrera, 1963a.

Molina viscosa Ruiz & Pav. = **Baccharis salicifolia** (Ruiz & Pav.) Pers.
Ref.: Cabrera, 1978.

Montanoa La Llave & Lex. Heliantheae.

Número de especies: 1

Montanoa bipinnatifida (Kunth) K. Koch
Sin.: *Montanoa elegans* K. Koch, *Montanoa heracleifolia* Brongn. ex Groenl., *Montanoa pyramidata* Sch. Bip., *Polymnia grandis* Kunth, *Uhdea bipinnatifida* Kunth
Ref.: Funk, 1982; Sáenz, inéd.b.
Status: Naturalizada.
Elevación: 0-500 m.
Prov.: MI.
Ejemplar examinado: *Klein y Eskuche 9003* (CTESN).

Montanoa elegans K. Koch = **Montanoa bipinnatifida** (Kunth) K. Koch
Ref.: Funk, 1982; Sáenz, inéd.b.

Montanoa heracleifolia Brongn. ex Groenl. = **Montanoa bipinnatifida** (Kunth) K. Koch
Ref.: Funk, 1982; Sáenz, inéd.b.

Montanoa pyramidata Sch. Bip. = **Montanoa bipinnatifida** (Kunth) K. Koch
Ref.: Funk, 1982; Sáenz, inéd.b.

Moquinia argentina Cabrera = **Gochnatia argentina** (Cabrera) Cabrera
Ref.: Cabrera, 1971c; Sancho, 1996.

Moquinia curviflora Griseb. = **Gochnatia curviflora** (Griseb.) O. Hoffm.
Ref: Cabrera, 1971c; Sancho, 1996.

Moquinia polymorpha (Less.) DC. var. *ceanothifolia* (Less.) DC. = **Gochnatia polymorpha** (Less.) Cabrera subsp. **ceanothifolia** (Less.) Cabrera
Ref.: Cabrera, 1971c; Sancho, 1996.

Moquinia polymorpha (Less.) DC. var. *elaeagnifolia* (Less.) DC. = **Gochnatia polymorpha** (Less.) Cabrera subsp. **ceanothifolia** (Less.) Cabrera
Ref.: Cabrera, 1971c; Sancho, 1996.

Moquinia polymorpha (Less.) DC. var. *obtusifolia* (Less.) DC. = **Gochnatia polymorpha** (Less.) Cabrera subsp. **ceanothifolia** (Less.) Cabrera
Ref.: Cabrera, 1971c; Sancho, 1996.

Munnozia hastifolia (Poepp. & Endl.) H. Rob. & Brettell = **Liabum hastifolium** Poepp. & Endl.
Ref.: Cabrera, 1978.

Mutisia L. f. Mutisieae.

Número de especies: 22, 4 especies y 2 variedades endémicas.

Mutisia acerosa Poepp. ex Less.
Sin.: *Mutisia parviflora* J. Rémy, *Mutisia ulicina* D. Don
Ref.: Cabrera, 1965a; Katinas, 1996a.
Hábito: Arbusto.

Status: Nativa.
Elevación: 1000-3000 m.
Prov.: ME.
Países limítrofes: CH.
Ejemplar examinado: *King s.n.* (LP 907058).

Mutisia acuminata Ruiz & Pav. var. **paucijuga** (Griseb.) Cabrera
Sin.: *Mutisia viciaefolia* Cav. var. *paucijuga* Griseb.
Ref.: Cabrera, 1965a; Katinas, 1996a.
Hábito: Arbusto.
Status: Nativa.
Elevación: 1500-3500 m.
Prov.: JU, SA, TU.
Países limítrofes: BO.
Ejemplar examinado: *Cabrera et al. 13894* (LP).

Mutisia anomala Lillo = **Mutisia kurtzii** R.E. Fr. var. **anomala** (Lillo) Cabrera
Ref.: Cabrera, 1965a.

Mutisia arachnoidea Mart. ex D. Don, nom. superfl. = **Mutisia speciosa** Aiton ex Hook.
Ref.: Cabrera, 1965a.

Mutisia auriculata Poepp. ex Less. = **Mutisia spinosa** Ruiz & Pav. var. **spinosa**
Ref.: Cabrera, 1965a.

Mutisia bridgesii Endl. ex Poepp. & Endl. = **Mutisia spinosa** Ruiz & Pav. var. **pulchella** (Speg.) Cabrera
Ref.: Cabrera, 1965a.

Mutisia burkartii Cabrera
Ref.: Cabrera, 1976c.
Hábito: Arbusto.
Status: Endémica.
Elevación: 500-1000 m.
Prov.: NE.
Ejemplar examinado: *Gentili 215* (LP).

Mutisia campanulata Less.
Ref.: Cabrera, 1965a.
Hábito: Arbusto.
Status: Nativa.
Elevación: 0-500 m.
Prov.: MI.
Países limítrofes: BR, PA.
Ejemplar examinado: *Torres 67* (LP).

Mutisia caryophyllata Vell. = **Mutisia speciosa** Aiton ex Hook.
Ref.: Cabrera, 1965a.

Mutisia castellanosii Cabrera = **Mutisia retrorsa** Cav. var. **castellanosii** (Cabrera) Cabrera
Ref.: Cabrera, 1965a.

Mutisia chubutensis Speg. = **Mutisia spinosa** Ruiz & Pav. var. **spinosa**
Ref.: Cabrera, 1965a.

Mutisia cneorifolia Decne. ex Wedd., nom. illeg. = **Mutisia orbignyana** Wedd.
Ref.: Cabrera, 1965a.

Mutisia coccinea A. St.-Hil. var. **dealbata** (Less.) Cabrera
Sin.: *Mutisia dealbata* (Less.) DC., *Mutisia dealbata* (Less.) DC. var. *guaranitica* Chodat, *Mutisia hayenbeckii* Arechav., *Mutisia speciosa* Aiton var. *dealbata* Less., *Mutisia speciosa* Aiton var. *elliptica* Chodat
Ref.: Cabrera, 1965a; Katinas, 1996a.
Hábito: Subarbusto.
Status: Nativa.
Elevación: 0-500 m.
Prov.: BA, CH, COR, ER, MI.
Países limítrofes: BR, PA, UR.
Ejemplar examinado: *Grüner 516* (LP).

Mutisia dealbata (Less.) DC. = **Mutisia coccinea** A. St.-Hil. var. **dealbata** (Less.) Cabrera
Ref.: Cabrera, 1965a.

Mutisia dealbata (Less.) DC. var. *guaranitica* Chodat = **Mutisia coccinea** A. St.-Hil. var. **dealbata** (Less.) Cabrera
Ref.: Cabrera, 1965a.

Mutisia decurrens Cav. var. *andina* Phil. = **Mutisia decurrens** Cav. var. **decurrens**
Ref.: Cabrera, 1965a.

Mutisia decurrens Cav. var. **decurrens**
Sin.: *Aplophyllum decurrens* (Cav.) Cass., *Mutisia decurrens* Cav. var. *andina* Phil., *Mutisia helianthia* Poepp. ex DC., nom. illeg.
Ref.: Cabrera, 1965a; Katinas, 1996a.
Hábito: Subarbusto.
Status: Nativa.
Elevación: 0-1000 m.
Prov.: CHU, NE, RN.
Países limítrofes: CH.
Ejemplar examinado: *Dawson 3287* (LP).

Mutisia decurrens Cav. var. **patagonica** (Phil.) Blake
Sin.: *Mutisia patagonica* Phil.
Ref.: Cabrera, 1965a; Katinas, 1996a.
Hábito: Subarbusto.
Status: Nativa.
Elevación: 0-1000 m.
Prov.: CHU, NE, RN.
Países limítrofes: CH.
Ejemplar examinado: *Corte 209* (LP).

Mutisia dentata Phil. = **Mutisia sinuata** Cav.
Ref.: Cabrera, 1965a.

Mutisia friesiana Cabrera
Ref.: Cabrera, 1965a; Katinas, 1996a.
Hábito: Subarbusto.
Status: Nativa.
Elevación: 3500-5000 m.
Prov.: JU, SA.
Países limítrofes: BO.
Ejemplar examinado: *Catalano 25* (LP).

Mutisia gayana J. Rémy = **Mutisia oligodon** Poepp. & Endl.
Ref.: Cabrera, 1965a.

Mutisia hamata Reiche
Sin.: *Mutisia microphylla* Phil., hom. illeg., *Mutisia philipii* R.E. Fr.
Ref.: Cabrera, 1965a; Katinas, 1996a.
Hábito: Subarbusto.
Status: Nativa.
Elevación: 2500-4500 m.
Prov.: JU, SA.
Paises limítrofes: BO, CH.
Ejemplar examinado: *Cabrera 8756* (LP).

Mutisia hastata Bertero ex DC., nom. illeg. = **Mutisia spinosa** Ruiz & Pav. var. **spinosa**
Ref.: Cabrera, 1965a.

Mutisia hayenbeckii Arechav. = **Mutisia coccinea** A. St.-Hil. var. **dealbata** (Less.) Cabrera
Ref.: Cabrera, 1965a.

Mutisia heliantha Poepp. ex DC., nom. illeg. = **Mutisia decurrens** Cav. var. **decurrens**
Ref.: Cabrera, 1965a.

Mutisia heterochroa Gand. = **Mutisia spinosa** Ruiz & Pav. var. **pulchella** (Speg.) Cabrera
Ref.: Cabrera, 1965a.

Mutisia homoeantha Wedd.
Ref.: Cabrera, 1965a; Katinas, 1996a.
Hábito: Arbusto.
Status: Nativa.
Elevación: 3000-3500 m.
Prov.: SA.
Paises limítrofes: BO.
Ejemplar examinado: *Meyer 33143* (LP).

Mutisia hookeri Meyen var. *scandens* Poepp. & Endl. = **Mutisia subulata** Ruiz & Pav.
Ref.: Cabrera, 1965a.

Mutisia ilicifolia Cav. f. *alata* Hauman = **Mutisia spinosa** Ruiz & Pav. var. **spinosa**
Ref.: Cabrera, 1965a.

Mutisia ilicifolia Cav. f. *paucidentata* Hauman = **Mutisia spinosa** Ruiz & Pav. var. **spinosa**
Ref.: Cabrera, 1965a.

Mutisia ilicifolia Cav. var. *truncata* (D. Don) DC. = **Mutisia spinosa** Ruiz & Pav. var. **spinosa**
Ref.: Cabrera, 1965a.

Mutisia inflexa Cav. = **Mutisia subulata** Ruiz & Pav.
Ref.: Cabrera, 1965a.

Mutisia inflexa Cav. var. *imberbis* Poepp. & Endl. = **Mutisia subulata** Ruiz & Pav.
Ref.: Cabrera, 1965a.

Mutisia inflexa Cav. var. *melanopoga* Poepp. & Endl. = **Mutisia subulata** Ruiz & Pav.
Ref.: Cabrera, 1965a.

Mutisia kurtzii R.E. Fr. var. **anomala** (Lillo) Cabrera
Sin.: *Mutisia anomala* Lillo
Ref.: Cabrera, 1965a; Katinas, 1996a.
Hábito: Arbusto.
Status: Endémica.
Elevación: 2500-4000 m.
Prov.: CA, JU, LR, SA, TU.
Ejemplar examinado: *Venturi 4133* (LP).

Mutisia kurtzii R.E. Fr. var. **kurtzii**
Ref.: Cabrera, 1965a; Katinas, 1996a.
Hábito: Arbusto.
Status: Nativa.
Elevación: 2000-4000 m.
Prov.: CA, JU, LR, SA.
Paises limítrofes: BO.
Ejemplar examinado: *Budin s.n.* (LP 063661).

Mutisia kurtzii R.E. Fr. var. **pinnata** Cabrera
Ref.: Cabrera, 1965a; Katinas, 1996a.
Hábito: Arbusto.
Status: Endémica.
Elevación: 2500-3000 m.
Prov.: JU.
Ejemplar examinado: *Fabris 4088* (LP).

Mutisia lechleri Sch. Bip., nom. illeg. = **Mutisia spinosa** Ruiz & Pav. var. **pulchella** (Speg.) Cabrera
Ref.: Cabrera, 1965a.

Mutisia ledifolia Wedd.
Sin.: *Mutisia ledifolia* Wedd. f. *dentata* Cabrera, *Mutisia ledifolia* Wedd. f. *glabrata* Cuatrec., *Mutisia ledifolia* Wedd. f. *longiflora* J. Kost.
Ref.: Cabrera, 1965a; Katinas, 1996a.
Hábito: Arbusto.
Status: Nativa.
Elevación: 3000-4500 m.
Prov.: JU.
Paises limítrofes: BO, CH.
Ejemplar examinado: *Cabrera 9438* (LP).

Mutisia ledifolia Wedd. f. *dentata* Cabrera = **Mutisia ledifolia** Wedd.
Ref.: Cabrera, 1965a; Katinas, 1996a.

Mutisia ledifolia Wedd. f. *glabrata* Cuatrec. = **Mutisia ledifolia** Wedd.
Ref.: Cabrera, 1965a.

Mutisia ledifolia Wedd. f. *longiflora* J. Kost. = **Mutisia ledifolia** Wedd.
Ref.: Cabrera, 1965a.

Mutisia linearifolia Cav.
Sin.: *Aplophyllum linearifolium* (Cav.) Cass.
Ref.: Cabrera, 1965a; Katinas, 1996a.
Hábito: Arbusto.
Status: Nativa.
Elevación: 0-1000 m.
Prov.: ME, NE.
Paises limítrofes: CH.
Ejemplar examinado: *Frenguelli 521* (LP).

Mutisia linifolia Hook.
Ref.: Cabrera, 1965a; Katinas, 1996a.
Hábito: Arbusto.
Status: Endémica.
Elevación: 2500-3000 m.
Prov.: ME.
Ejemplar examinado: *Pérez Moreau s.n.* (LP 063432).

Mutisia meyeniana J. Rémy ex Phil. = **Mutisia oligodon** Poepp. & Endl.
Ref.: Cabrera, 1965a.

Mutisia microphylla Phil., hom. illeg. = **Mutisia hamata** Reiche
Ref.: Cabrera, 1965a.

Mutisia moyanoi Speg. = **Mutisia spinosa** Ruiz & Pav. var. **spinosa**
Ref.: Cabrera, 1965a.

Mutisia neriifolia Decne. ex Wedd., nom. illeg. = **Mutisia orbignyana** Wedd.
Ref.: Cabrera, 1965a.

Mutisia oligodon Poepp. & Endl.
Sin.: *Mutisia gayana* J. Rémy, *Mutisia meyeniana* J. Rémy ex Phil.
Ref.: Cabrera, 1965a; Katinas, 1996a.
Hábito: Subarbusto.
Status: Nativa.
Elevación: 0-1000 m.
Prov.: CHU, NE, RN.
Paises limítrofes: CH.
Ejemplar examinado: *Parodi 11564* (LP).

Mutisia orbignyana Wedd.
Sin.: *Mutisia cneorifolia* Decne. ex Wedd., nom. illeg., *Mutisia neriifolia* Decne. ex Wedd., nom. illeg.
Ref.: Cabrera, 1965a; Katinas, 1996a.
Hábito: Arbusto.
Status: Nativa.
Elevación: 3000-4000 m.
Prov.: JU.
Paises limítrofes: BO.
Ejemplar examinado: *Burkart y Troncoso 11700* (LP).

Mutisia parviflora J. Rémy = **Mutisia acerosa** Poepp. ex Less.
Ref.: Cabrera, 1965a.

Mutisia patagonica Phil. = **Mutisia decurrens** Cav. var. **patagonica** (Phil.) Blake
Ref.: Cabrera, 1965a.

Mutisia philipii R.E. Fr. = **Mutisia hamata** Reiche
Ref.: Cabrera, 1965a.

Mutisia popetana Phil. = **Mutisia sinuata** Cav.
Ref.: Cabrera, 1965a.

Mutisia pulchella Speg. = **Mutisia spinosa** Ruiz & Pav. var. **pulchella** (Speg.) Cabrera
Ref.: Cabrera, 1965a.

Mutisia retrorsa Cav. var. **castellanosii** (Cabrera) Cabrera
Sin.: *Mutisia castellanosii* Cabrera
Ref.: Cabrera, 1965a; Katinas, 1996a.
Hábito: Subarbusto.
Status: Endémica.
Elevación: 0-500 m.
Prov.: SL.
Ejemplar examinado: *Vignati 420* (LP).

Mutisia retrorsa Cav. var. **hieronymi** Kuntze
Ref.: Cabrera, 1965a; Katinas, 1996a.
Hábito: Subarbusto.
Status: Endémica.
Elevación: 1500-3000 m.
Prov.: CA, LR, ME.
Ejemplar examinado: *Covas 2610* (LP).

Mutisia retrorsa Cav. var. *latifolia* Kuntze = **Mutisia retrorsa** Cav. var. **retrorsa**
Ref.: Cabrera, 1965a.

Mutisia retrorsa Cav. var. *normalis* Kuntze = **Mutisia retrorsa** Cav. var. **retrorsa**
Ref.: Cabrera, 1965a.

Mutisia retrorsa Cav. var. **retrorsa**
Sin.: *Guariruma retrorsum* (Cav.) Cass., *Mutisia retrorsa* Cav. var. *latifolia* Kuntze, *Mutisia retrorsa* Cav. var. *normalis* Kuntze, *Mutisia retrorsa* Cav. f. *tomentosa* Hauman, *Mutisia runcinata* Willd., nom. superfl.
Ref.: Cabrera, 1965a; Katinas, 1996a.
Hábito: Subarbusto.
Status: Endémica.
Elevación: 0-500 m.
Prov.: CHU, ME, NE, SC.
Ejemplar examinado: *Hauthal s.n.* (LP).

Mutisia retrorsa Cav. f. *tomentosa* Hauman = **Mutisia retrorsa** Cav. var. **retrorsa**
Ref.: Cabrera, 1965a.

Mutisia retusa J. Rémy = **Mutisia spinosa** Ruiz & Pav. var. **pulchella** (Speg.) Cabrera
Ref.: Cabrera, 1965a.

Mutisia retusa J. Rémy var. *glaberrima* Phil. = **Mutisia spinosa** Ruiz & Pav. var. **spinosa**
Ref.: Cabrera, 1965a.

Mutisia retusa J. Rémy var. *moyanoi* (Speg.) Skottsb. = **Mutisia spinosa** Ruiz & Pav. var. **spinosa**
Ref.: Cabrera, 1965a.

Mutisia retusa J. Rémy var. *pulchella* (Speg.) Skottsb. = **Mutisia spinosa** Ruiz & Pav. var. **pulchella** (Speg.) Cabrera
Ref.: Cabrera, 1965a.

Mutisia runcinata Willd., nom. superfl. = **Mutisia retrorsa** Cav. var. **retrorsa**
Ref.: Cabrera, 1965a.

Mutisia saltensis Cabrera
Ref.: Cabrera, 1965a; Katinas, 1996a.
Hábito: Subarbusto.
Status: Endémica.
Elevación: 0-2000 m.
Prov.: JU, SA.
Ejemplar examinado: *Carmelich et al. 190* (LP).

Mutisia sanguinea Meyen = **Mutisia sinuata** Cav.
Ref.: Cabrera, 1965a.

Mutisia sinuata Cav.
Sin.: *Guariruma sinuatum* (Cav.) Cass., *Mutisia dentata* Phil., *Mutisia popetana* Phil., *Mutisia sanguinea* Meyen, *Mutisia sinuata* Cav. var. *brachycephala* Phil., *Mutisia sinuata* Cav. var. *taraxacifolia* (Less.) Kuntze, *Mutisia taraxacifolia* Less., *Mutisia taraxacifolia* Less. f. *cirrhifera* Hauman, *Mutisia taraxacifolia* Less. var. *integerrima* Phil.
Ref.: Cabrera, 1965a; Katinas, 1996a.
Hábito: Arbusto.
Status: Nativa.
Elevación: 1500-3500 m.
Prov.: ME, SJ.
Paises limítrofes: CH.
Ejemplar examinado: *Ruiz Leal 2146* (LP).

Mutisia sinuata Cav. var. *brachycephala* Phil. = **Mutisia sinuata** Cav.
Ref.: Cabrera, 1965a.

Mutisia sinuata Cav. var. *taraxacifolia* (Less.) Kuntze = **Mutisia sinuata** Cav.
Ref.: Cabrera, 1965a.

Mutisia speciosa Aiton ex Hook.
Sin.: *Mutisia arachnoidea* Mart. ex D. Don, nom. superfl., *Mutisia caryophyllata* Vell.
Ref.: Cabrera, 1965a; Katinas, 1996a.
Hábito: Subarbusto.
Status: Nativa.
Elevación: 0-500 m.
Prov.: MI.
Paises limítrofes: BR, PA.
Ejemplar examinado: *Grüner 1077* (LP).

Mutisia speciosa Aiton var. *dealbata* Less. = **Mutisia coccinea** A. St.-Hil. var. **dealbata** (Less.) Cabrera
Ref.: Cabrera, 1965a.

Mutisia speciosa Aiton var. *elliptica* Chodat = **Mutisia coccinea** A. St.-Hil. var. **dealbata** (Less.) Cabrera
Ref.: Cabrera, 1965a.

Mutisia spinosa Ruiz & Pav. var. **pulchella** (Speg.) Cabrera
Sin.: *Mutisia bridgesii* Endl. ex Poepp. & Endl., *Mutisia heterochroa* Gand., *Mutisia lechleri* Sch. Bip., nom. illeg., *Mutisia pulchella* Speg., *Mutisia retusa* J. Rémy, *Mutisia retusa* J. Rémy var. *pulchella* (Speg.) Skottsb.
Ref.: Cabrera, 1965a; Katinas, 1996a.
Hábito: Subarbusto.
Status: Nativa.
Elevación: 0-1000 m.
Prov.: CHU, NE, RN, SC.
Paises limítrofes: CH.
Ejemplar examinado: *Boelcke 4278* (LP).

Mutisia spinosa Ruiz & Pav. var. **spinosa**
Sin.: *Mutisia auriculata* Poepp. ex Less., *Mutisia chubutensis* Speg., *Mutisia hastata* Bertero ex DC., nom. illeg., *Mutisia ilicifolia* Cav. f. *alata* Hauman, *Mutisia ilicifolia* Cav. f. *paucidentata* Hauman, *Mutisia ilicifolia* Cav. var. *truncata* (D. Don) DC., *Mutisia moyanoi* Speg., *Mutisia retusa* J. Rémy var. *glaberrima* Phil., *Mutisia retusa* J. Rémy var. *moyanoi* (Speg.) Skottsb., *Mutisia truncata* D. Don
Ref.: Cabrera, 1965a; Katinas, 1996a.
Hábito: Subarbusto.
Status: Nativa.
Elevación: 0-1000 m.
Prov.: CHU, NE, RN, SC.
Paises limítrofes: CH.
Ejemplar examinado: *Cabrera y Job 51* (LP).

Mutisia subspinosa Cav.
Sin.: *Guariruma subspinosum* (Cav.) Cass.
Ref.: Cabrera, 1965a; Katinas, 1996a.
Hábito: Subarbusto.
Status: Nativa.
Elevación: 1500-2500 m.
Prov.: LR, ME, SJ.
Paises limítrofes: CH.
Ejemplar examinado: *Ruiz Leal 22532* (LP).

Mutisia subulata Ruiz & Pav.
Sin.: *Guariruma inflexum* (Cav.) Cass., *Mutisia hookeri* Meyen var. *scandens* Poepp. & Endl., *Mutisia inflexa* Cav., *Mutisia inflexa* Cav. var. *imberbis* Poepp. & Endl., *Mutisia inflexa* Cav. var. *melanopoga* Poepp. & Endl., *Mutisia subulata* Ruiz & Pav. var. *cavanillessii* Hook. & Arn., *Mutisia versicolor* Phil.
Ref.: Cabrera, 1965a; Katinas, 1996a.
Hábito: Subarbusto.
Status: Nativa.
Elevación: 0-500 m.
Prov.: NE.
Paises limítrofes: CH.
Ejemplar examinado: *Frenguelli 516* (LP).

Mutisia subulata Ruiz & Pav. var. *cavanillessii* Hook. & Arn. = **Mutisia subulata** Ruiz & Pav.
Ref.: Cabrera, 1965a.

Mutisia taraxacifolia Less. = **Mutisia sinuata** Cav.
Ref.: Cabrera, 1965a.

Mutisia taraxacifolia Less. f. *cirrhifera* Hauman = **Mutisia sinuata** Cav.
Ref.: Cabrera, 1965a.

Mutisia taraxacifolia Less. var. *integerrima* Phil. = **Mutisia sinuata** Cav.
Ref.: Cabrera, 1965a.

Mutisia truncata D. Don = **Mutisia spinosa** Ruiz & Pav. var. **spinosa**
Ref.: Cabrera, 1965a.

Mutisia ulicina D. Don = **Mutisia acerosa** Poepp. ex Less.
Ref.: Cabrera, 1965a.

Mutisia versicolor Phil. = **Mutisia subulata** Ruiz & Pav.
Ref.: Cabrera, 1965a.

Mutisia viciaefolia Cav. var. *paucijuga* Griseb. = **Mutisia acuminata** Ruiz & Pav. var. **paucijuga** (Griseb.) Cabrera
Ref.: Cabrera, 1965a.

Myconella myconis (L.) Sprague = **Coleostephus myconis** (L.) Cass.
Ref.: Ariza Espinar, 1997b.

Myconia myconis (L.) Brique & Cavill. = **Coleostephus myconis** (L.) Cass.
Ref.: Ariza Espinar, 1997b.

Myriogyne elatinoides Less. = **Centipeda elatinoides** (Less.) Benth. & Hook. f. ex O. Hoffm.
Ref.: Cabrera, 1971.

Nardophyllum (Hook. & Arn.) Hook. & Arn. Astereae.

Número de especies: 8, 3 especies endémicas.

Nardophyllum armatum (Wedd.) Reiche
Sin.: *Dolichogyne armata* Wedd., *Ocyroe spinosa* Phil.
Ref.: Cabrera, 1954b; 1978.
Hábito: Arbusto.
Status: Nativa.
Elevación: 3000-4000 m.
Prov.: CA, JU, LR, SA, SJ.
Paises limítrofes: BO.
Ejemplar examinado: *Cabrera 17726* (LP).

Nardophyllum bracteolatum Hauman
Ref.: Cabrera, 1954b.
Hábito: Arbusto.
Status: Endémica.
Elevación: 3000-3600 m.
Prov.: ME.
Ejemplar examinado: *Sanzin 1810* (LP).

Nardophyllum bryoides (Lam.) Cabrera
Sin.: *Anactinia hookeri* J. Rémy, *Baccharis bryoides* (Lam.) Pers., *Conyza bryoides* Lam., *Chiliotrichum humile* Hook. f., *Microchaete humilis* (Hook. f.) Sch. Bip., *Nardophyllum humile* (Hook. f.) A. Gray
Ref.: Cabrera, 1954b, 1971a; Moore, 1974, 1983a.
Hábito: Arbusto.
Status: Nativa.
Elevación: 0-1000 m.
Prov.: SC, TF.
Paises limítrofes: CH.
Ejemplar examinado: *Tweedie 252* (LP).

Nardophyllum chiliotrichoides (J. Rémy) A. Gray
Sin.: *Dolichogyne chiliotrichoides* J. Rémy
Ref.: Cabrera, 1954b, 1971a.
Hábito: Arbusto.
Status: Nativa.
Elevación: 500-2000 m.
Prov.: CHU, SJ.
Paises limítrofes: CH.
Ejemplar examinado: *Ameghino s.n.* (LP).

Nardophyllum candollei (J. Rémy) F. Meigen = **Nardophyllum lanatum** (Meyen) Cabrera
Ref.: Cabrera, 1971a.

Nardophyllum darwinii (Hook. f.) A. Gray = **Nardophyllum obtusifolium** Hook. & Arn.
Ref.: Cabrera, 1971a.

Nardophyllum deserticola (Cabrera) G.L. Nesom
Sin.: *Aylacophora deserticola* Cabrera
Ref.: Cabrera, 1953a; 1971a; Nesom, 1993b.
Hábito: Arbusto.
Status: Endémica.
Prov.: NE.
Elevación: 500-1000 m.
Ejemplar examinado: *Cabrera 11053* (holotipo, LP).

Nardophyllum humile (Hook. f.) A. Gray = **Nardophyllum bryoides** (Lam.) Cabrera
Ref.: Cabrera, 1971a.

Nardophyllum kingii (Hook. f.) A. Gray = **Nardophyllum obtusifolium** Hook. & Arn.
Ref.: Cabrera, 1971a.

Nardophyllum lanatum (Meyen) Cabrera
Sin.: *Barnadesia lanata* Meyen, *Dolichogyne candollei* J. Rémy, *Dolichogyne gnaphalioides* DC., *Dolichogyne staehelinoides* DC., *Gochnatia revoluta* D. Don ex Hook. & Arn., *Nardophyllum candollei* (J. Rémy) F. Meigen, *Nardophyllum revolutum* (D. Don) Hook. & Arn., *Nardophyllum staehelinoides* (DC.) Macloskie
Ref.: Cabrera, 1954b, 1971a.
Hábito: Arbusto.
Status: Nativa.
Elevación: 500-1600 m.
Prov.: ME, NE.
Paises limítrofes: CH.
Ejemplar examinado: *Ruiz Leal 7430* (LP).

Nardophyllum nardophyllum (Kuntze) Macloskie, nom. illeg. = **Nardophyllum obtusifolium** Hook. & Arn.
Ref.: Cabrera, 1971a.

Nardophyllum obtusifolium Hook. & Arn.
Sin.: *Aster nardophyllum* Kuntze, *Chiliotrichum darwinii* Hook. f., *Chiliotrichum kingii* Hook. f., *Nardophyllum darwinii* (Hook. f.) A. Gray, *Nardophyllum kingii* (Hook. f.) A. Gray, *Nardophyllum nardophyllum* (Kuntze) Macloskie, nom. illeg., *Nardophyllum parvifolium* Phil.
Ref.: Cabrera, 1954b, 1971a; Moore, 1983a.
Hábito: Arbusto.
Status: Nativa.
Elevación: 0-1500 m.
Prov.: CHU, NE, RN, SC.
Paises limítrofes: CH.
Ejemplar examinado: *Cabrera 4848* (LP).

Nardophyllum patagonicum (Cabrera) G.L. Nesom
Sin.: *Paleaepappus patagonicus* Cabrera
Ref.: Cabrera, 1971a; Nesom, 1993b.
Hábito: Arbusto.
Status: Endémica.
Elevación: 500-1000 m.
Prov.: CHU.
Ejemplar examinado: *Ameghino s.n.* (holotipo, LP).

Nardophyllum parvifolium Phil. = **Nardophyllum obtusifolium** Hook. & Arn.
Ref.: Cabrera, 1971a.

Nardophyllum revolutum (D. Don ex Hook. & Arn.) Hook. & Arn. = **Nardophyllum lanatum** (Meyen) Cabrera
Ref.: Cabrera, 1971a.

Nardophylum staehelinoides (DC.) Macloskie = **Nardophyllum lanatum** (Meyen) Cabrera
Ref.: Cabrera, 1971a.

Nassauvia Comm. ex Juss. Mutisieae.

Número de especies: 35, 15 especies endémicas.

Nassauvia abbreviata (Hook. & Arn.) Dusén = **Nassauvia aculeata** (Less.) Poepp. & Endl. var. **azorelloides** (Speg.) Cabrera
Ref.: Cabrera, 1982.

Nassauvia abbreviata (Hook. & Arn.) Dusén var. *azorelloides* Speg. = **Nassauvia aculeata** (Less.) Poepp. & Endl. var. **azorelloides** (Speg.) Cabrera
Ref.: Cabrera, 1982.

Nassauvia abbreviata (Hook. & Arn.) Dusén var. *robusta* Cabrera = **Nassauvia aculeata** (Less.) Poepp. & Endl. var. **robusta** (Cabrera) Cabrera
Ref.: Cabrera, 1982.

Nassauvia abbreviata (Hook. & Arn.) Dusén var. *subspinosa* (Phil.) Macloskie = **Nassauvia aculeata** (Less.) Poepp. & Endl. var. **azorelloides** (Speg.) Cabrera
Ref.: Cabrera, 1982.

Nassauvia aculeata (Less.) Poepp. & Endl. var. **aculeata**
Sin.: *Nassauvia aculeata* (Less.) Poepp. & Endl. var. *spinosa* (D. Don) Cabrera, *Nassauvia diazii* (Phil.) Reiche, *Nassauvia latifolia* (Phil.) F. Meigen, *Nassauvia spinosa* (D. Don) Reiche, comb. illeg., *Panargyrum diazii* Phil., *Panargyrum latifolium* Phil., *Panargyrum pectinatum* Phil., *Panargyrum spinosum* D. Don, *Penthantus aculeatus* Less.
Ref.: Cabrera, 1982; Katinas, 1995.
Hábito: Arbusto.
Status: Nativa.
Elevación: 1500-2500 m.
Prov.: ME, NE.
Paises limítrofes: CH.
Ejemplar examinado: *Fabris y Zuloaga 8485* (LP).

Nassauvia aculeata (Less.) Poepp. & Endl. var. **azorelloides** (Speg.) Cabrera
Sin.: *Nassauvia abbreviata* (Hook. & Arn.) Dusén, *Nassauvia abbreviata* (Hook. & Arn.) Dusén var. *azorelloides* Speg., *Nassauvia abbreviata* (Hook. & Arn.) Dusén var. *subspinosa* (Phil.) Macloskie, *Nassauvia subspinosa* (Phil.) Albov, *Panargyrum abbreviatum* Hook. & Arn., *Panargyrum subspinosum* Phil.
Ref.: Cabrera, 1982; Katinas, 1995.
Hábito: Arbusto.
Status: Nativa.
Elevación: 0-1000 m.
Prov.: CHU, SC, TF.
Paises limítrofes: CH.
Ejemplar examinado: *Burmeister s.n.* (LP).

Nassauvia aculeata (Less.) Poepp. & Endl. var. **robusta** (Cabrera) Cabrera
Sin.: *Nassauvia abbreviata* (Hook. & Arn.) Dusén var. *robusta* Cabrera
Ref.: Cabrera, 1982; Katinas, 1995.
Hábito: Arbusto.
Status: Nativa.
Elevación: 0-1000 m.
Prov.: CHU, NE, RN, SC.
Paises limítrofes: CH.
Ejemplar examinado: *Cabrera 5858* (LP).

Nassauvia aculeata (Less.) Poepp. & Endl. var. *spinosa* (D. Don) Cabrera = **Nassauvia aculeata** (Less.) Poepp. & Endl. var. **aculeata**
Ref.: Cabrera, 1982.

Nassauvia ameghinoi Speg.
Sin.: *Nassauvia morenonis* Kuntze
Ref.: Cabrera, 1982; Katinas, 1995.
Hábito: Subarbusto.
Status: Endémica.
Elevación: 0-1000 m.
Prov.: CHU, SC.
Ejemplar examinado: *Correa et al. 4021* (LP).

Nassauvia argentea Phil.
Sin.: *Nassauvia revoluta* D. Don var. *argentea* (Phil.) Hosseus
Ref.: Cabrera, 1982; Katinas, 1995.
Hábito: Hierba.
Status: Nativa.
Elevación: 1500-2000 m.
Prov.: CHU, ME, NE, RN, SC.
Paises limítrofes: CH.
Ejemplar examinado: *Cabrera 19722* (LP).

Nassauvia araucana Phil. = **Nassauvia sprengelioides** DC.
Ref.: Cabrera, 1982.

Nassauvia argyrophylla Speg. ex Cabrera
Ref.: Cabrera, 1982.
Hábito: Subarbusto.
Status: Endémica.
Elevación: 1500-2000 m.
Prov.: CHU, RN, SC.
Ejemplar examinado: *Cabrera et al. 23151* (LP).

Nassauvia axillaris (Lag. ex Lindl.) D. Don
Sin.: *Acanthophyllum axillare* (Lag. ex Lindl.) Hook. & Arn., *Strongyloma axillare* (Lag. ex Lindl.) DC., *Triptilion axillare* Lag. ex Lindl.
Ref.: Cabrera, 1982; Katinas, 1995.
Hábito: Arbusto.
Status: Nativa.
Elevación: 1000-5000 m.
Prov.: CA, CHU, JU, LR, ME, SL, NE, RN, SA, SJ, TU.
Paises limítrofes: BO, CH.
Ejemplar examinado: *Cabrera et al. 15487* (LP).

Nassauvia axillaris (Lag. ex Lindl.) D. Don var. *contracta* Speg. = **Nassauvia glomerulosa** (Lag. ex Lindl.) D. Don
Ref.: Cabrera, 1982.

Nassauvia brevifolia Phil. = **Nassauvia revoluta** D. Don
Ref.: Cabrera, 1982.

Nassauvia bryoides O. Hoffm. = **Nassauvia glomerulosa** (Lag. ex Lindl.) D. Don
Ref.: Cabrera, 1982.

Nassauvia candollei Macloskie = **Nassauvia darwinii** (Hook. & Arn.) O. Hoffm. & Dusén
Ref.: Cabrera, 1982.

Nassauvia cespitosa Wedd. = **Nassauvia dentata** Griseb.
Ref.: Cabrera, 1982.

Nassauvia chubutensis Speg.
Ref.: Cabrera, 1982; Katinas, 1995.
Hábito: Hierba.
Status: Endémica.
Elevación: 0-500 m.
Prov.: CHU.
Ejemplar examinado: *Katinas et al. 12* (LP).

Nassauvia cumingii Hook. & Arn.
Sin.: *Nassauvia glabrata* Phil., *Nassauvia macracantha* DC., *Nassauvia macracantha* DC. var. *glabrata* (Phil.) Reiche, *Nassauvia macracantha* DC. var. *spicata* (J. Rémy) Hauman, *Nassauvia spicata* J. Rémy, *Nassauvia spinosa* Phil., *Nassauvia suaveolens* D. Don, hom. illeg.
Ref.: Cabrera, 1982; Katinas, 1995.
Hábito: Hierba.
Status: Nativa.
Elevación: 2500-4000 m.
Prov.: ME, SJ.
Paises limítrofes: CH.
Ejemplar examinado: *Boelcke et al. 9718* (LP).

Nassauvia darwinii (Hook. & Arn.) O. Hoffm. & Dusén
Sin.: *Nassauvia candollei* Macloskie, *Nassauvia darwinii* (Hook. & Arn.) O. Hoffm. & Dusén var. *laxa* (Phil.) Skottsb., *Nassauvia lagascae* (DC.) Benth. & Hook. f. ex Reiche, hom. illeg., *Nassauvia laxa* (Phil.) Speg., *Panargyrum darwinii* Hook. & Arn., *Panargyrum lagascae* DC., *Panargyrum laxum* Phil.
Ref.: Cabrera, 1982; Katinas, 1995.
Hábito: Subarbusto.
Status: Nativa.
Elevación: 0-1000 m.
Prov.: CHU, NE, RN, SC, TF.
Paises limítrofes: CH.
Ejemplar examinado: *Moore 1496* (LP).

Nassauvia darwinii (Hook. & Arn.) O. Hoffm. & Dusén var. *laxa* (Phil.) Skottsb. = **Nassauvia darwinii** (Hook. & Arn.) O. Hoffm. & Dusén
Ref.: Cabrera, 1982.

Nassauvia dentata Griseb.
Sin.: *Nassauvia cespitosa* Wedd., *Nassauvia patula* Phil.
Ref.: Cabrera, 1982; Katinas, 1995.
Hábito: Hierba.
Status: Nativa.
Elevación: 1000-1500 m.
Prov.: CHU, NE, RN.
Paises limítrofes: CH.
Ejemplar examinado: *Hunziker 6996* (LP).

Nassauvia diazii (Phil.) Reiche = **Nassauvia aculeata** (Less.) Poepp. & Endl. var. **aculeata**
Ref.: Cabrera, 1982.

Nassauvia digitata Wedd.
Sin.: *Nassauvia lycopodioides* Phil.
Ref.: Cabrera, 1982; Katinas, 1995.
Hábito: Hierba.
Status: Nativa.
Elevación: 2000-2500 m.
Prov.: NE.
Paises limítrofes: CH.
Ejemplar examinado: *Cabrera 6195* (LP).

Nassauvia durvillei Cass. = **Nassauvia serpens** d'Urv.
Ref.: Cabrera, 1982.

Nassauvia dusenii O. Hoffm.
Ref.: Cabrera, 1982; Katinas, 1995.
Hábito: Hierba.
Status: Nativa.
Elevación: 0-1000 m.
Prov.: CHU, RN, SC.
Paises limítrofes: CH.
Ejemplar examinado: *Cabrera et al. 23114* (LP).

Nassauvia fuegiana (Speg.) Cabrera
Sin.: *Nassauvia scleranthoides* O. Hoffm., *Strongylomopsis fuegiana* Speg.
Ref.: Cabrera, 1982; Katinas, 1995.
Hábito: Arbusto.
Status: Endémica.
Elevación: 0-1500 m.
Prov.: CHU, ME, NE, RN, SC, TF.
Ejemplar examinado: *Soriano 2690* (LP).

Nassauvia gaudichaudii (Cass.) Cass. ex Gaudich.
Sin.: *Mastigophorus gaudichaudii* Cass.
Ref.: Cabrera, 1982; Katinas, 1995.
Hábito: Subarbusto.
Status: Endémica.
Elevación: 0-500 m.
Prov.: TF.
Ejemplar examinado: *Moore 559* (LP).

Nassauvia glabrata Phil. = **Nassauvia cumingii** Hook. & Arn.
Ref.: Cabrera, 1982.

Nassauvia glomerata (D. Don) Wedd.
Sin.: *Panargyrum glomeratum* D. Don, *Panargyrum densifolium* Phil.
Ref.: Cabrera, 1982; Katinas, 1995.
Hábito: Subarbusto.
Status: Nativa.
Elevación: 2500-3500 m.
Prov.: ME, NE.
Paises limítrofes: CH.
Ejemplar examinado: *Lagiglia 2235* (LP).

Nassauvia glomerulosa (Lag. ex Lindl.) D. Don
Sin.: *Acanthophyllum rosulatum* Hook. & Arn., *Nassauvia axillaris* (Lag. ex Lindl.) D. Don var. *contracta* Speg., *Nassauvia bryoides* O. Hoffm., *Nassauvia glomerulosa* (Lag. ex Lindl.) D. Don var. *columnaris* Hauman, *Nassauvia glomerulosa* (Lag. ex Lindl.) D. Don f. *paradoxa* Skottsb., *Nassauvia glomerulosa* (Lag. ex Lindl.) D. Don f. *struthionum* (Phil.) Skottsb., *Nassauvia modesta* O. Hoffm., *Nassauvia rosulata* (Hook. & Arn.) Balls, *Nassauvia struthionum* (Phil.) Speg., *Nassauvia struthionum* (Phil.) Speg. var. *robusta* Speg., *Strongyloma glomerulosum* (Lag. ex Lindl.) DC., *Strongyloma struthionum* Phil., *Triptilion glomerulosum* Lag. ex Lindl.
Ref.: Cabrera, 1982; Katinas, 1995.
Hábito: Arbusto.
Status: Endémica.
Elevación: 0-1500 m.
Prov.: CHU, ME, NE, RN, SC, TF.
Ejemplar examinado: *Ruiz Leal 25542* (LP).

Nassauvia glomerulosa (Lag. ex Lindl.) D. Don var. *columnaris* Hauman = **Nassauvia glomerulosa** (Lag. ex Lindl.) D. Don
Ref.: Cabrera, 1982.

Nassauvia glomerulosa (Lag. ex Lindl.) D. Don f. *paradoxa* Skottsb. = **Nassauvia glomerulosa** (Lag. ex Lindl.) D. Don
Ref.: Cabrera, 1982.

Nassauvia glomerulosa (Lag. ex Lindl.) D. Don f. *struthionum* (Phil.) Skottsb. = **Nassauvia glomerulosa** (Lag. ex Lindl.) D. Don
Ref.: Cabrera, 1982.

Nassauvia heterophylla Albov = **Nassauvia magellanica** J.F. Gmel.
Ref.: Cabrera, 1982.

Nassauvia hillii Cabrera
Ref.: Cabrera, 1982; Katinas, 1995.
Hábito: Hierba.
Status: Endémica.
Elevación: 500-1000 m.
Prov.: NE.
Ejemplar examinado: *Cabrera et al. 32943* (LP).

Nassauvia humilis Phil. = **Nassauvia lagascae** (D. Don) F. Meigen var. **lanata** (Phil.) Skottsb.
Ref.: Cabrera, 1982.

Nassauvia intermedia Phil. = **Nassauvia pygmaea** (Cass.) Hook. f. var. **intermedia** (Phil.) Cabrera
Ref.: Cabrera, 1982.

Nassauvia juniperina Skottsb.
Ref.: Cabrera, 1982; Katinas, 1995.
Hábito: Subarbusto.
Status: Endémica.
Elevación: 0-500 m.
Prov.: CHU, SC.
Ejemplar examinado: *Ruiz Leal 26489* (LP).

Nassauvia lagascae (DC.) Benth. & Hook. f. ex Reiche, hom. illeg. = **Nassauvia darwinii** (Hook. & Arn.) O. Hoffm.
Ref.: Cabrera, 1982.

Nassauvia lagascae (D. Don) F. Meigen f. *glabrescens* Hauman = **Nassauvia lagascae** (D. Don) F. Meigen var. **lagascae**
Ref.: Cabrera, 1982.

Nassauvia lagascae (D. Don) F. Meigen var. **globosa** Skottsb.
Ref.: Cabrera, 1982; Katinas, 1995.
Hábito: Hierba.
Status: Nativa.
Elevación: 500-1000 m.
Prov.: CHU, SC.
Paises limítrofes: CH.
Ejemplar examinado: *Witte 58* (LP).

Nassauvia lagascae (D. Don) F. Meigen var. **lagascae**
Sin.: *Caloptilion lagascae* (D. Don) Hook. & Arn., *Nassauvia lagascae* (D. Don) F. Meigen f. *glabrescens* Hauman, *Nassauvia lanata* Reiche, *Portalesia procumbens* Meyen, *Sphaerocephalus lagascae* D. Don
Ref.: Cabrera, 1982; Katinas, 1995.
Hábito: Hierba.
Status: Nativa.
Elevación: 3000-4000 m.
Prov.: ME, NE, SJ.
Paises limítrofes: CH.
Ejemplar examinado: *Serra 34* (LP).

Nassauvia lagascae (D. Don) F. Meigen var. **lanata** (Phil.) Skottsb.
Sin.: *Caloptilion lagascae* (D. Don) Hook. & Arn. var. *lanata* Phil., *Nassauvia humilis* Phil., *Nassauvia lanata* Reiche var. *lanigera* (Phil.) Reiche, *Nassauvia lanigera* Phil.
Ref.: Cabrera, 1982; Katinas, 1995.
Hábito: Hierba.
Status: Nativa.
Elevación: 1000-3000 m.
Prov.: CHU, ME, NE, RN, SC.
Paises limítrofes: CH.
Ejemplar examinado: *Asp s.n.* (LP).

Nassauvia lanata Reiche = **Nassauvia lagascae** (D. Don) F. Meigen var. **lagascae**
Ref.: Cabrera, 1982.

Nassauvia lanata Reiche var. *lanigera* (Phil.) Reiche = **Nassauvia lagascae** (D. Don) F. Meigen var. **lanata** (Phil.) Skottsb.
Ref.: Cabrera, 1982.

Nassauvia lanigera Phil. = **Nassauvia lagascae** (D. Don) F. Meigen var. **lanata** (Phil.) Skottsb.
Ref.: Cabrera, 1982.

Nassauvia latifolia (Phil.) F. Meigen = **Nassauvia aculeata** (Less.) Poepp. & Endl. var. **aculeata**
Ref.: Cabrera, 1982.

Nassauvia latissima Skottsb.
Ref.: Cabrera, 1982; Katinas, 1995.
Hábito: Hierba.
Status: Nativa.
Elevación: 0-500 m.
Prov.: TF.
Paises limítrofes: CH.
Ejemplar examinado: *Moore 1649* (LP).

Nassauvia laxa (Phil.) Speg. = **Nassauvia darwinii** (Hook. & Arn.) O. Hoffm. & Dusén
Ref.: Cabrera, 1982.

Nassauvia lycopodioides Phil. = **Nassauvia digitata** Wedd.
Ref.: Cabrera, 1982.

Nassauvia macracantha DC. = **Nassauvia cumingii** Hook. & Arn.
Ref.: Cabrera, 1982.

Nassauvia macracantha DC. var. *glabrata* (Phil.) Reiche = **Nassauvia cumingii** Hook. & Arn.
Ref.: Cabrera, 1982.

Nassauvia macracantha DC. var. *pungens* (Phil.) Hauman = **Nassauvia pyramidalis** Meyen
Ref.: Cabrera, 1982.

Nassauvia macracantha DC. var. *spicata* (J. Rémy) Hauman = **Nassauvia cumingii** Hook. & Arn.
Ref.: Cabrera, 1982.

Nassauvia maeviae Cabrera
Ref.: Cabrera, 1982; Katinas, 1995.
Hábito: Subarbusto.
Status: Nativa.
Elevación: 0-500 m.
Prov.: SC.
Paises limítrofes: CH.
Ejemplar examinado: *Katinas et al. 23* (LP).

Nassauvia magellanica J.F. Gmel.
Sin.: *Nassauvia heterophylla* Albov, *Nassauvia magellanica* J.F. Gmel. var. *purpurascens* (S. Moore) Cabrera, *Nassauvia purpurascens* S. Moore, *Nassauvia suaveolens* Willd.
Ref.: Cabrera. 1982; Katinas, 1995.
Hábito: Hierba.
Status: Nativa.
Elevación: 0-1000 m.
Prov.: SC, TF.
Paises limítrofes: CH.
Ejemplar examinado: *Goodall 597* (LP).

Nassauvia magellanica J.F. Gmel. var. *purpurascens* (S. Moore) Cabrera = **Nassauvia magellanica** J.F. Gmel.
Ref.: Cabrera, 1982.

Nassauvia modesta O. Hoffm. = **Nassauvia glomerulosa** (Lag. ex Lindl.) D. Don
Ref.: Cabrera, 1982.

Nassauvia morenonis Kuntze = **Nassauvia ameghinoi** Speg.
Ref.: Cabrera, 1982.

Nassauvia multiflora Meyen = **Nassauvia pinnigera** D. Don
Ref.: Cabrera, 1982.

Nassauvia nivalis Poepp. ex Less. = **Nassauvia revoluta** D. Don
Ref.: Cabrera, 1982.

Nassauvia nivalis Poepp. ex Less. var. *brevifolia* (Phil.) Reiche = **Nassauvia revoluta** D. Don
Ref.: Cabrera, 1982.

Nassauvia nivalis Poepp. ex Less. var. *sericea* Phil. = **Nassauvia revoluta** Phil.
Ref.: Cabrera, 1982.

Nassauvia nordenskjoldii (O. Hoffm.) Reiche = **Nassauvia pygmaea** (Cass.) Hook. f. var. **pygmaea**
Ref.: Cabrera, 1982.

Nassauvia oligocephala (DC.) Wedd. = **Nassauvia uniflora** (D. Don) Hauman
Ref.: Cabrera, 1982.

Nassauvia patagonica Speg. = **Nassauvia ulicina** (Hook. f.) Macloskie
Ref.: Cabrera, 1982.

Nassauvia patagonica Speg. var. *elatior* Speg. = **Nassauvia ulicina** (Hook. f.) Macloskie
Ref.: Cabrera, 1982.

Nassauvia patula Phil. = **Nassauvia dentata** Griseb.
Ref.: Cabrera, 1982.

Nassauvia pentacaenoides Speg.
Ref.: Cabrera, 1982; Katinas, 1995.
Hábito: Hierba.
Status: Endémica.
Elevación: 0-500 m.
Prov.: SC.
Ejemplar examinado: *Birabén y Birabén 159* (LP).

Nassauvia pinnigera D. Don
Sin.: *Nassauvia multiflora* Meyen
Ref.: Cabrera, 1982; Katinas, 1995.
Hábito: Hierba.
Status: Nativa.
Elevación: 3000-4000 m.

Prov.: ME, NE.
Paises limítrofes: CH.
Ejemplar examinado: *Pastore 83* (LP).

Nassauvia planifolia Wedd.
Ref.: Cabrera, 1982; Katinas, 1995.
Hábito: Hierba.
Status: Endémica.
Elevación: 3000-4000 m.
Prov.: ME, NE.
Ejemplar examinado: *Cabrera et al. 33433* (LP).

Nassauvia pulcherrima Cabrera
Ref.: Cabrera, 1982; Katinas, 1995.
Hábito: Hierba.
Status: Nativa.
Elevación: 1500-2000 m.
Prov.: NE, RN.
Paises limítrofes: CH.
Ejemplar examinado: *Correa et al. 5935* (LP).

Nassauvia pumila Poepp. ex Less. = **Nassauvia pygmaea** (Cass.) Hook. f. var. **intermedia** (Phil.) Cabrera
Ref.: Cabrera, 1982.

Nassauvia pumila Poepp. ex Less. var. *intermedia* (Phil.) Reiche = **Nassauvia pygmaea** (Cass.) Hook. f. var. **intermedia** (Phil.) Cabrera
Ref.: Cabrera, 1982.

Nassauvia pumila Poepp. ex Less. var. *nordenskjoldii* (O. Hoffm.) Reiche = **Nassauvia pygmaea** (Cass.) Hook. f. var. **pygmaea**
Ref.: Cabrera, 1982.

Nassauvia pungens Phil. = **Nassauvia pyramidalis** Meyen
Ref.: Cabrera, 1982.

Nassauvia purpurascens S. Moore = **Nassauvia magellanica** J.F. Gmel.
Ref.: Cabrera, 1982.

Nassauvia pygmaea (Cass.) Hook. f. var. **intermedia** (Phil.) Cabrera
Sin.: *Nassauvia intermedia* Phil., *Nassauvia pumila* Poepp. ex Less., *Nassauvia pumila* Poepp. ex Less. var. *intermedia* (Phil.) Reiche
Ref.: Cabrera, 1982; Katinas, 1995.
Hábito: Hierba.
Status: Nativa.
Elevación: 1500-2000 m.
Prov.: CHU, NE, RN.
Paises limítrofes: CH.
Ejemplar examinado: *Hosseus 240* (LP).

Nassauvia pygmaea (Cass.) Hook. f. var. **pygmaea**
Sin.: *Nassauvia nordenskjoldii* (O. Hoffm.) Reiche, *Nassauvia pumila* Poepp. ex Less. var. *nordenskjoldii* (O. Hoffm.) Reiche, *Triachne pygmaea* Cass.
Ref.: Cabrera, 1982; Katinas, 1995.
Hábito: Hierba.
Status: Nativa.
Elevación: 0-1000 m.
Prov.: SC, TF.
Paises limítrofes: CH.
Ejemplar examinado: *Spegazzini s.n.* (LP 13753).

Nassauvia pyramidalis Meyen
Sin.: *Nassauvia macracantha* DC. var. *pungens* (Phil.) Hauman, *Nassauvia pungens* Phil.
Ref.: Cabrera, 1982; Katinas, 1995.
Hábito: Hierba.
Status: Nativa.
Elevación: 2000-3000 m.
Prov.: ME, NE.
Paises limítrofes: CH.
Ejemplar examinado: *Boelcke et al. 11598* (LP).

[Nassauvia pyramidalis var. arachnoidea Kuntze]
Ref.: Cabrera, 1982.
Nota: Taxón dudoso.

Nassauvia revoluta D. Don
Sin.: *Nassauvia brevifolia* Phil., *Nassauvia nivalis* Poepp. ex Less., *Nassauvia nivalis* Poepp. ex Less. var. *brevifolia* (Phil.) Reiche, *Nassauvia nivalis* Poepp. ex Less. var. *sericea* Phil., *Nassauvia revoluta* D. Don var. *nivalis* (Poepp. ex Less.) Hosseus, *Nassauvia sericea* Phil.
Ref.: Cabrera, 1982; Katinas, 1995.
Hábito: Subarbusto.
Status: Nativa.
Elevación; 1000-4000 m.
Prov.: CHU, ME, NE, RN, SC.
Paises limítrofes: CH.
Ejemplar examinado: *Cabrera 6282* (LP).

Nassauvia revoluta D. Don var. *argentea* (Phil.) Hosseus = **Nassauvia argentea** Phil.
Ref.: Cabrera, 1982.

Nassauvia revoluta D. Don var. *nivalis* (Poepp. ex Less.) Hosseus = **Nassauvia revoluta** D. Don
Ref.: Cabrera, 1982.

Nassauvia rosulata (Hook. & Arn.) Balls = **Nassauvia glomerulosa** (Lag. ex Lindl.) D. Don
Ref.: Cabrera, 1982.

Nassauvia ruizii Cabrera
Ref.: Cabrera, 1982; Katinas, 1995.
Hábito: Hierba.
Status: Endémica.
Elevación: 3000-4000 m.
Prov.: ME.
Ejemplar examinado: *Ruiz Leal 3147* (LP).

Nassauvia sceptrum Dusén
Ref.: Cabrera, 1982; Katinas, 1995.
Hábito: Hierba.
Status: Endémica.
Elevación: 0-500 m.
Prov.: SC.
Ejemplar examinado: *Ruiz Leal 24178* (SI).

Nassauvia scleranthoides O. Hoffm. = **Nassauvia fuegiana** (Speg.) Cabrera
Ref.: Cabrera, 1982.

Nassauvia sericea Phil. = **Nassauvia revoluta** D. Don
Ref.: Cabrera, 1982.

Nassauvia serpens d'Urv.
Sin.: *Nassauvia durvillei* Cass.
Ref.: Cabrera, 1982; Katinas, 1995.
Hábito: Subarbusto.
Status: Endémica.
Elevación: 0-500 m.
Prov.: TF.
Ejemplar examinado: *Moore 583* (LP).

Nassauvia spicata J. Rémy = **Nassauvia cumingii** Hook. & Arn.
Ref.: Cabrera, 1982.

Nassauvia spinosa (D. Don) Reiche, comb. illeg. = **Nassauvia aculeata** (Less.) Poepp. & Endl. var. **aculeata**
Ref.: Cabrera, 1982.

Nassauvia spinosa Phil. = **Nassauvia cumingii** Hook. & Arn.
Ref.: Cabrera, 1982.

Nassauvia sprengelioides DC.
Sin.: *Nassauvia araucana* Phil.
Ref.: Cabrera, 1982; Katinas, 1995.
Hábito: Hierba.
Status: Nativa.
Elevación: 2000-3000 m.
Prov.: NE.
Paises limítrofes: CH.
Ejemplar examinado: *Rahmer s.n.* (LP).

Nassauvia struthionum (Phil.) Speg. = **Nassauvia glomerulosa** (Lag. ex Lindl.) D. Don
Ref.: Cabrera, 1982.

Nassauvia struthionum (Phil.) Speg. var. *robusta* Speg. = **Nassauvia glomerulosa** (Lag. ex Lindl.) D. Don
Ref.: Cabrera, 1982.

Nassauvia suaveolens Willd. = **Nassauvia magellanica** J.F. Gmel.
Ref.: Cabrera, 1982.

Nassauvia suaveolens D. Don, hom. illeg. = **Nassauvia cumingii** Hook. & Arn.
Ref.: Cabrera, 1982.

Nassauvia sublobata Cabrera
Ref.: Cabrera, 1982; Katinas, 1995.
Hábito: Hierba.
Status: Endémica.
Elevación: 2000-2500 m.
Prov.: ME, NE.
Ejemplar examinado: *Burkart et al. 14401* (LP).

Nassauvia subspinosa (Phil.) Albov = **Nassauvia aculeata** (Less.) Poepp. & Endl. var. **azorelloides** (Speg.) Cabrera
Ref.: Cabrera, 1982.

Nassauvia ulicina (Hook. f.) Macloskie
Sin.: *Nassauvia patagonica* Speg., *Nassauvia patagonica* Speg. var. *elatior* Speg., *Trianthus ulicinus* Hook. f.
Ref.: Cabrera, 1982; Katinas, 1995.
Hábito: Arbusto.
Status: Endémica.
Elevación: 0-500 m.
Prov.: CHU, RN, SC.
Ejemplar examinado: *Job 3009* (LP).

Nassauvia uniflora (D. Don) Hauman
Sin.: *Nassauvia oligocephala* Wedd., *Panargyrum oligocephalum* DC., *Panargyrum uniflorum* D. Don
Ref.: Cabrera, 1982; Katinas, 1995.
Hábito: Hierba.
Status: Nativa.
Elevación: 2500-4000 m.
Prov.: ME, SJ.
Paises limítrofes: CH.
Ejemplar examinado: *Hunziker et al. 11183* (LP).

Neilreichia eupatorioides Fenzl = **Schistocarpha eupatorioides** (Fenzl) Kuntze
Ref.: Robinson, 1979.

Neja dianthifolia (Griseb.) G.L. Nesom = **Hysterionica dianthifolia** (Griseb.) Cabrera var. **dianthifolia**

Neja filiformis (Spreng.) Nees = **Hysterionica filiforme** (Spreng.) Cabrera

Neja gracilis D. Don ex Sweet = **Hysterionica filiforme** (Spreng.) Cabrera
Ref.: Cabrera, 1974.

Neja pinifolia (Poir.) G.L. Nesom = **Hysterionica pinifolia** (Poir.) Baker

Neja pulvinata (Cabrera) G.L. Nesom = **Hysterionica dianthifolia** (Griseb.) Cabrera var. **pulvinata** (Cabrera) Ariza

Neocabreria malacophylla (Klatt) R.M. King & H. Rob. = **Eupatorium malachophyllum** Klatt
Ref.: Cabrera & Freire, 1997.

Neomolina darwinii (Hook. & Arn.) F.H. Hellwig = **Baccharis darwinii** Hook. & Arn.

Neomolina pulchella (Sch. Bip. ex Griseb.) F.H. Hellwig = **Baccharis pulchella** Sch. Bip. ex Griseb.

Neomolina racemosa (Ruiz & Pav.) F.H. Hellwig = **Baccharis racemosa** (Ruiz & Pav.) DC

Neomolina ulicina (Hook. & Arn.) F.H. Hellwig = **Baccharis ulicina** Hook. & Arn.

Neoveis cardiifolia Cass. = **Erechthites hieracifolia** (L.) Raf. ex DC. var. **cacalloides** (Fisch. ex Spreng.) Griseb.
Ref.: Belcher, 1956.

Noccaea mollis (Cav.) Jacq. = **Lagascea mollis** Cav.
Ref.: Cabrera, 1978.

Nothites satureiifolia (Lam.) DC. = **Stevia satureiifolia** (Lam.) Sch. Bip. var. **satureiifolia**
Ref.: Cabrera, 1971.

Noticastrum DC. Astereae.

Número de especies: 11, 1 especie endémica.

Noticastrum album Phil. = **Noticastrum sericeum** (Less.) Less ex Phil.
Ref.: Zardini, 1985.

Noticastrum acuminatum (DC.) Cuatrec.
Sin.: *Aster calendulaceus* (Griseb.) Kuntze, *Haplopappus ? acuminatus* DC., *Haplopappus calendulaceus* Griseb., *Leucopsis acuminata* (DC.) Malme, *Leucopsis calendulacea* (Griseb.) Baker, *Noticastrum calendulaceum* (Griseb.) Malme
Ref.: Cabrera, 1974a; Zardini, 1985.
Hábito: Hierba.
Status: Nativa.
Elevación: 0-500 m.
Prov.: BA, CH, COR, ER, FO, SF.
Paises limítrofes: BR, PA, UR.
Ejemplar examinado: *Molfino y Clos 431* (LP).

Noticastrum argenteum Cabrera
Sin.: *Aster marginatus* Kunth var. *argenteus* Wedd.
Ref.: Cabrera, 1978; Zardini, 1985.
Hábito: Hierba.
Status: Nativa.
Elevación: 1500-4500 m.
Prov.: CA, CO, JU, SA, SJ, TU.
Paises limítrofes: BO.
Ejemplar examinado: *Cabrera et al. 21492* (LP).

Noticastrum argentinense (Cabrera) Cuatrec.
Sin.: *Aster argentinensis* Cabrera
Ref.: Zardini, 1985.
Hábito: Hierba.
Status: Endémica.
Elevación: 0-1500 m.
Prov.: BA, CO, COR, ER.
Ejemplar examinado: *Pedersen 3870* (LP).

Noticastrum calendulaceum (Griseb.) Malme = **Noticastrum acuminatum** (DC.) Cuatrec.
Ref.: Zardini, 1985.

Noticastrum calvatum (Baker) Cuatrec.
Sin.: *Aster calvatus* (Baker) Herter, *Leucopis calvata* Baker
Ref.: Zardini, 1985.
Hábito: Hierba.
Status: Nativa.
Elevación: 0-500 m.
Prov.: ER.
Paises limítrofes: BR, UR.
Ejemplar examinado: *Cabrera 28260* (SI).

Noticastrum chebataroffii (Herter) Zardini
Sin.: *Aster chebataroffii* Herter, *Aster decumbens* auct. non Baker
Ref.: Zardini, 1985.
Hábito: Hierba.
Status: Nativa.
Elevación: 0-500 m.
Prov.: BA, ER.
Paises limítrofes: BR, UR.
Ejemplar examinado: *Cabrera 628* (LP).

Noticastrum diffusum (Pers.) Cabrera
Sin.: *Aster montevidensis* (Spreng.) Griseb., *Diplopappus diffusus* (Pers.) Hook. & Arn., *Erigeron diffusus* Pers., *Haplopappus ? diffusus* (Pers.) DC., *Leucopsis diffusa* (Pers.) Baker, *Noticastrum montevidense* (Spreng.) Cuatrec., *Onoseris montevidensis* Spreng.
Ref.: Cabrera, 1974a; Zardini, 1985.
Hábito: Hierba.
Status: Nativa.
Elevación: 0-1500 m.
Prov.: BA, CO, COR, DF, ER, ME, SA, SL.
Paises limítrofes: BR, UR.
Ejemplar examinado: *Friedman 104* (LP).

Noticastrum gnaphalioides (Baker) Cuatrec.
Sin.: *Aster gnaphalioides* (Baker) Hassl., *Leucopsis gnaphalioides* Baker
Ref.: Zardini, 1985.
Hábito: Hierba.
Status: Nativa.
Elevación: 0-1000 m.
Prov.: BA, CH, CO, COR, ER, FO, MI.
Paises limítrofes: BO, BR, PA, UR.
Ejemplar examinado: *Schulz 182* (LP).

Noticastrum haplopappus J. Rémy = **Noticastrum sericeum** (Less.) Less. ex Phil.
Ref.: Zardini, 1985.

Noticastrum jujuyense Cabrera
Ref.: Cabrera, 1974b, 1978; Zardini, 1985.
Hábito: Hierba.
Status: Nativa.
Elevación: 1500-3500 m.
Prov.: JU.
Paises limítrofes: BO.
Ejemplar examinado: *Kiesling et al. 449* (LP).

Noticastrum macrocephalum (Baker) Cuatrec.
Sin.: *Aster macrocephalus* (Baker) Hassl., *Aster macrocephalus* (Baker) Hassl. var. *pseudognaphalioides* Hassl., *Leucopsis macrocephala* Baker
Ref.: Zardini, 1985.
Hábito: Hierba.
Status: Nativa.
Elevación: 0-500 m.
Prov.: COR, MI.
Paises limítrofes: PA.
Ejemplar examinado: *Cabrera y Sáenz 29243* (LP).

Noticastrum marginatum (Kunth) Cuatrec.
Sin.: *Aster acaulis* Wedd., *Aster marginatus* Kunth, *Aster perezii* Cuatrec., *Noticastrum marginatum* (Kunth) Cuatrec. f. *acaulis* (Wedd.) Cuatrec.
Ref.: Zardini, 1985.
Hábito: Hierba.
Status: Nativa.
Elevación: 0-4500 m.
Prov.: BA, CA, CO, COR, ER, JU, LR, SA, SL, TU.
Paises limítrofes: BO.
Ejemplar examinado: *Cabrera et al. 21307* (LP).

Noticastrum marginatum f. *acaulis* (Wedd.) Cuatrec. = **Noticastrum marginatum** (Kunth) Cuatrec.
Ref.: Zardini, 1985.

Noticastrum montevidense (Spreng.) Cuatrec. = **Noticastrum diffusum** (Pers.) Cabrera
Ref.: Zardini, 1985.

Noticastrum philippii Sch. Bip., nom. nud. = **Noticastrum sericeum** (Less.) Less. ex Phil.
Ref.: Zardini, 1985.

Noticastrum sericeum (Less.) Less. ex Phil.
Sin.: *Aster albus* (Phil.) Kuntze, *Aster albus* (Phil.) Reiche, *Aster haplopappus* (J. Rémy) Kuntze, *Aster haplopappus* (J. Rémy) Reiche, *Aster marginatus* Kunth var. *tomentosus* Wedd., *Aster nitens* Kuntze, *Aster notosericeus* Griseb., *Aster sericeus* (Less.) Nees, *Diplopappus sericeus* Less., *Haplopappus ? sericeus* (Less.) DC., *Leucopsis sericea* (Less.) Baker, *Noticastrum album* Phil., *Noticastum haplopappus* J. Rémy, *Noticastum philippii* Sch. Bip., nom. nud.
Ref.: Zardini, 1985.
Hábito: Hierba.
Status: Nativa.
Elevación: 0-1500 m.
Prov.: BA, CHU, LP, CO, RN, SL.
Paises limítrofes: CH, UR.
Ejemplar examinado: *Hunziker 7247* (LP).

Novenia S.E. Freire. Inuleae.

Número de especies: 1

Novenia acaulis (Wedd. ex Benth.) S.E. Freire & F.H. Hellwig
Sin.: *Dolichogyne acaulis* Wedd. ex Benth., *Gnaphalium tunariense* Kuntze, *Lepidophyllum acaule* (Wedd. ex Benth.) Jackson, *Lucilia tunariensis* (Kuntze) K. Schum., *Mniodes tunariensis* (Kuntze) Weberb., *Novenia tunariensis* (Kuntze) S.E. Freire
Ref.: Freire, 1986a, 1995; Freire & Hellwig, 1990.
Hábito: Subarbusto.
Status: Nativa.
Elevación: 3100-5000 m.
Prov.: SA.
Paises limítrofes: BO.
Ejemplar examinado: *Cabrera et al. 25085* (LP).

Novenia tunariensis (Kuntze) S.E. Freire = **Novenia acaulis** (Wedd. ex Benth.) S.E. Freire & F.H. Hellwig
Ref.: Freire & Hellwig, 1990.

Obeliscaria pulcherrima DC. = **Ratibida columnifera** (Nutt.) Wooton & Standl. f. **pulcherrima** (DC.) Fernald
Ref.: Ariza Espinar, 1977.

Ocyroe spinosa Phil. = **Nardophyllum armatum** (Wedd.) Reiche
Ref.: Cabrera, 1978.

Oligandra lucilioides Less. = **Lucilia lycopodioides** (Less.) S.E. Freire
Ref.: Freire, 1989.

Oligandra lycopodioides Less. = **Lucilia lycopodioides** (Less.) S.E. Freire
Ref.: Freire, 1989.

Oligogyne megapotamica DC. = **Calyptocarpus biaristatus** (DC.) H. Rob.
Ref.: Robinson, 1978; Sáenz, inéd.c.

Oligogyne synedrelloides Hook. & Arn. = **Calyptocarpus biaristatus** (DC.) H. Rob.
Ref.: Robinson, 1978; Sáenz, inéd.c.

Oligosporus emarginatus Cass. ex Gaudich. = **Abrotanella emarginata** (Cass. ex Gaudich.) Cass.
Ref.: Cabrera, 1971a; Swenson, 1995.

Onopordum L. Cardueae.

Número de especies: 2

Onopordum acanthium L.
Ref.: Cabrera, 1963a, 1971a; Del Aguila, 1964; Amaral Franco, 1976b; Webb et al., 1988; Ariza Espinar & Delucchi, 1998b.
Hábito: Hierba.
Status: Naturalizada.
Elevación: 0-1000 m.
Prov.: BA, CH, CO, DF, LP, LR, ME, NE, SC, SL.
Paises limítrofes: CH.
Ejemplar examinado: *Cabrera 622* (LP).

Onopordum arabicum Hook., hom. illeg. = **Onopordum nervosum** Boiss.
Ref.: Hunziker & Ariza Espinar, 1966.

Onopordum nervosum Boiss.
Sin.: *Onopordum arabicum* Hook., hom. illeg.
Ref.: Hunziker & Ariza Espinar, 1966; Amaral Franco, 1976b; Webb et al., 1988; Ariza Espinar & Delucchi, 1998b.
Hábito: Hierba.
Status: Adventicia.
Elevación: 0-1000 m.
Prov.: CO.
Ejemplar examinado: *Hunziker 15792* (CORD).

Onoseris Willd. Mutisieae.

Número de especies: 2

Onoseris alata Rusby
Ref.: Ferreyra, 1944; Cabrera, 1978; Freire, 1996.
Prov.: JU, SA, TU.
Hábito: Hierba.
Status: Nativa.
Elevación: 500-1500 m.
Paises limítrofes: BO.
Ejemplar examinado: *Cabrera et al. 15862* (LP).

Onoseris atacamensis (Phil.) O. Hoffm. = **Urmeneta atacamensis** Phil.
Ref.: Cabrera, 1978.

Onoseris corymbosa (Less.) Benth. = **Actinoseris corymbosa** (Less.) Cabrera
Ref.: Cabrera, 1970.

Onoseris hastata Wedd.
Ref.: Ferreyra, 1944; Cabrera, 1978; Freire, 1996.
Prov.: JU, SA.
Hábito: Hierba.
Status: Nativa.
Elevación: 2100-2200 m.
Paises limítrofes: BO.
Ejemplar examinado: *Kiesling et al. 587* (LP).

Onoseris linifolia Bertol., nom. nud.
Ref.: Cabrera, 1937.

Onoseris montevidensis Spreng. = **Noticastrum diffusum** (Pers.) Cabrera
Ref.: Zardini, 1985.

Onoseris stricta Spreng. = **Criscia stricta** (Spreng.) Katinas
Ref.: Katinas, 1994.

Ophryosporus Meyen. Eupatorieae.

Número de especies: 6, 5 especies endémicas.

Ophryosporus axilliflorus (Griseb.) Hieron.
Sin.: *Eupatorium axilliflorum* Griseb.
Ref.: Cabrera & Vittet, 1954; Cabrera, 1978; Ariza Espinar, 1994; Cabrera & Freire, 1997.
Hábito: Arbusto.
Status: Endémica.
Elevación: 1000-2000 m.
Prov.: CA, CO, JU, LR, SA, SL, TU.
Ejemplar examinado: *Fabris 4473* (LP).

Ophryosporus burkartii Cabrera
Ref.: Cabrera, 1978; Cabrera & Freire, 1997.
Hábito: Arbusto.
Status: Endémica.
Elevación: 3000-3200 m.
Prov.: JU.
Ejemplar examinado: *Burkart y Troncoso 11736* (holotipo, LP).

Ophryosporus charua (Griseb.) Hieron.
Sin.: *Mikania charua* Griseb.
Ref.: Cabrera & Vittet, 1954; Cabrera & Freire, 1997.
Hábito: Arbusto.
Status: Endémica.
Elevación: 500-2500 m.
Prov.: CA, CO, JU, LR, SA, SJ, SL, TU.
Ejemplar examinado: *Burkart 7520* (SI).

Ophryosporus clavulatus (Griseb.) Griseb. = **Ophryosporus piquerioides** (DC.) Benth. ex Baker
Ref.: Cabrera, 1978.

Ophryosporus lorentzii Hieron.
Sin.: *Eupatorium laeve* Griseb., hom. illeg.
Ref.: Cabrera & Vittet, 1954; Cabrera, 1978; Cabrera & Freire, 1997.
Hábito: Arbusto.
Status: Endémica.
Elevación: 1500-2500 m.
Prov.: JU, SA, TU.
Ejemplar examinado: *Cabrera 27841* (SI).

Ophryosporus macrodon Griseb.
Ref.: Cabrera & Vittet, 1954; Cabrera, 1978; Cabrera & Freire, 1997.
Hábito: Arbusto.
Status: Endémica.
Elevación: 2000-2500 m.
Prov.: JU, SA, TU.
Ejemplar examinado: *Cabrera 16818* (LP).

Ophryosporus piquerioides (DC.) Benth. ex Baker
Sin.: *Eupatorium piquerioides* DC., *Eupatorium clavulatum* Griseb., *Ophryosporus clavulatus* (Griseb.) Griseb., *Ophryosporus saltensis* Hieron.
Ref.: Cabrera & Vittet, 1954; Cabrera, 1978; Cabrera & Freire, 1997.
Hábito: Arbusto.
Status: Nativa.
Elevación: 1000-2000 m.
Prov.: JU, SA, TU.
Paises limítrofes: BO.
Ejemplar examinado: *Venturi 4184* (LP).

Ophryosporus saltensis Hieron. = **Ophryosporus piquerioides** (DC.) Benth. ex Baker
Ref.: Cabrera, 1978.

Ophryosporus solidaginoides (Kunth) Hieron. = **Eupatorium solidaginoides** Kunth
Ref.: Cabrera & Vittet, 1954; Cabrera, 1978, 1996; Ariza Espinar, 1994.

Orcya adhaerens Vell. = **Acanthospermum australe** (Loefl.) Kuntze
Ref.: Cabrera, 1963a, 1974.

Oreophila chondrilloides D. Don ex A. Gray = **Hypochaeris chondrilloides** (A. Gray) Cabrera
Ref.: Cabrera, 1963a.

Oreophila odorata Poepp. = **Hypochaeris tenuifolia** (Hook. & Arn.) Griseb. var. **eurylepis** (Phil.) Cabrera
Ref.: Cabrera, 1971a.

Oreophila meyeniana Walp. = **Hypochaeris meyeniana** (Walp.) Griseb. var. **meyeniana**
Ref.: Cabrera, 1978

Oreophila sessiliflora (Kunth) D. Don = **Hypochaeris sessiliflora** Kunth
Ref.: Bortiri, 1997.

Oreophila taraxacifolia Meyen & Walp. = **Hypochaeris taraxacoides** (Walp.) Benth. & Hook. f.
Ref.: Cabrera, 1978.

Oriastrum albiflorum (Phil.) Reiche = **Chaetanthera gnaphalioides** (J. Rémy) I.M. Johnst.
Ref.: Cabrera, 1937b.

Oriastrum chilense Wedd. = **Chaetanthera pusilla** (D. Don) Hook. & Arn.
Ref.: Cabrera, 1937b.

Oriastrum dioicum (J. Rémy) Phil. = **Chaetanthera dioica** (J. Rémy) B.L. Rob.
Ref.: Cabrera, 1937b.

Oriastrum dioicum (J. Rémy) Phil. var. *revolutum* (Phil.) Reiche = **Chaetanthera revoluta** (Phil.) Cabrera
Ref.: Cabrera, 1937b.

Oriastrum gayi Phil. = **Chaetanthera lycopodioides** (J. Rémy) Cabrera
Ref.: Cabrera, 1937b.

Oriastrum glabriusculum Phil. = **Chaetanthera lycopodioides** (J. Rémy) Cabrera
Ref.: Cabrera, 1937b.

Oriastrum gossypinum Phil. = **Chaetanthera minuta** (Phil.) Cabrera
Ref.: Cabrera, 1937b.

Oriastrum incanum Phil. = **Chaetanthera acerosa** (J. Rémy) Benth. & Hook. f. ex Griseb. var. **acerosa**
Ref.: Cabrera, 1937b.

Oriastrum leucocephalum Phil. = **Chaetanthera gnaphalioides** (J. Rémy) I.M. Johnst.
Ref.: Cabrera, 1937b.

Oriastrum lycopodioides (J. Rémy) Wedd. = **Chaetanthera lycopodioides** (J. Rémy) Cabrera
Ref.: Cabrera, 1937b.

Oriastrum lycopodioides (J. Rémy) Wedd. var. *glabriusculum* (Phil.) Reiche = **Chaetanthera lycopodioides** (J. Rémy) Cabrera
Ref.: Cabrera, 1937b.

Oriastrum parviflorum Phil. = **Chaetanthera acerosa** (J. Rémy) Benth. & Hook. f. ex Griseb. var. **acerosa**
Ref.: Cabrera, 1937b.

Oriastrum pentacaenoides Phil. = **Chaetanthera pentacaenoides** (Phil.) Hauman
Ref.: Cabrera, 1937b.

Oriastrum polymallum Phil. = **Chaetanthera pulvinata** (Phil.) Hauman var. **polymalla** (Phil.) Hicken
Ref.: Cabrera, 1937b.

Oriastrum pulvinatum Phil. = **Chaetanthera pulvinata** (Phil.) Hauman var. **pulvinata**
Ref.: Cabrera, 1937b.

Oriastrum pusillum Reiche = **Chaetanthera pusilla** (D. Don) Hook. & Arn.
Ref.: Cabrera, 1937b.

Oriastrum pusillum Reiche var. *uncinatum* Reiche = **Chaetanthera pusilla** (D. Don) Hook. & Arn.
Ref.: Cabrera, 1937b.

Oriastrum sphaeroidale Reiche = **Chaetanthera spheroidalis** (Reiche) Hicken
Ref.: Cabrera, 1937b.

Oriastrum uncinatum Phil. = **Chaetanthera acerosa** (J. Rémy) Benth. & Hook. f. ex Griseb. var. **acerosa**
Ref.: Cabrera, 1937b.

Oritrophium vahlii (Gaudich.) Cuatrec. = **Aster vahlii** (Gaudich.) Hook. & Arn. var. **vahlii**
Ref.: Cuatrecasas, 1969b.

Ormenis mixta (L.) Dumort. = **Chamaemelum mixtum** (L.) All.
Ref.: Bremer & Humphries, 1993.

Orthopappus Gleason. Vernonieae.

Número de especies: 1

Orthopappus angustifolius (Sw.) Gleason
Sin.: *Elephantopus angustifolius* Sw.
Ref.: Cabrera, 1944b, 1978.
Hábito: Hierba.
Status: Nativa.
Elevación: 0-1500 m.
Prov.: CH, COR, ER, FO, JU, MI, SA, SF, TU.
Paises limítrofes: BO, BR, PA, UR.
Ejemplar examinado: *Job 792* (LP).

Oxydon bicolor Less. = **Chaptalia runcinata** Kunth
Ref.: Burkart, 1944a.

Pachylaena D. Don ex Hook. & Arn. Mutisieae.

Número de especies: 1

Pachylaena atriplicifolia D. Don. ex Hook. & Arn.
Sin.: *Chionoptera gayophyta* D. Don ex DC., *Pachylaena gayophyta* (DC.) Hieron.
Ref.: Cabrera, 1971a; Katinas, 1996a.
Hábito: Hierba.
Status: Nativa.
Elevación: 1000-4000 m.
Prov.: CA, LR, ME, NE, SA, SJ.
Paises limítrofes: CH.
Ejemplar examinado: *Chicchi 116* (LP).

Pachylaena gayophyta (DC.) Hieron. = **Pachylaena atriplicifolia** D. Don ex Hook. & Arn.
Ref.: Cabrera, 1971a.

Pachyrhynchus xeranthemoides DC. = **Lucilia acutifolia** (Poir.) Cass.
Ref.: Freire, 1986b.

Pacourina Aubl. Vernonieae.

Número de especies: 1

Pacourina edulis Aubl.
Ref.: Cabrera, 1944b.
Hábito: Hierba.
Status: Nativa.
Elevación: 0-500 m.
Prov.: CH, FO, SF.
Paises limítrofes: PA.
Ejemplar examinado: *Venturi 280* (BA, LIL, SI).

Paleaepappus patagonicus Cabrera = **Nardophyllum patagonicum** (Cabrera) G.L. Nesom
Ref.: Nesom, 1993b.

Palenia delfinii Phil. = **Baccharis nivalis** (Wedd.) Sch. Bip. ex Phil.
Ref.: Cabrera, 1971a.

Pamphalea Lag. Mutisieae.

Número de especies: 3

Pamphalea bupleurifolia Less.
Ref.: Cabrera, 1953c; Katinas, 1995.
Hábito: Hierba.
Status: Nativa.
Elevación: 0-500 m.
Prov.: BA, COR, ER.
Paises limítrofes: BR, UR.
Ejemplar examinado: *Cabrera 2382* (LP).

Pamphalea heterophylla Less.
Sin.: *Pamphalea tweedii* Gardner
Ref.: Cabrera, 1953c; Katinas, 1995.
Hábito: Hierba.
Status: Nativa.
Elevación: 0-500 m.
Prov.: BA, COR, ER, MI.
Paises limítrofes: BR, UR.
Ejemplar examinado: *Rodrigo 728* (LP).

Pamphalea missionum Cabrera
Ref.: Cabrera, 1953c; Katinas, 1995.
Hábito: Hierba.
Status: Nativa.
Elevación: 0-500 m.
Prov.: COR, MI.
Paises limítrofes: PA.
Ejemplar examinado: *Montes 2515* (LP).

Pamphalea tweedii Gardner = **Pamphalea heterophylla** Less.
Ref.: Cabrera, 1953c.

Panargyrum abbreviatum Hook. & Arn. = **Nassauvia aculeata** (Less.) Poepp. & Endl. var. **azorelloides** (Speg.) Cabrera
Ref.: Cabrera, 1982.

Panargyrum darwinii Hook. & Arn. = **Nassauvia darwinii** (Hook. & Arn.) O. Hoffm. & Dusén
Ref.: Cabrera, 1982.

Panargyrum densifolium Phil. = **Nassauvia glomerata** (D. Don) Wedd.
Ref.: Cabrera, 1982.

Panargyrum diazii Phil. = **Nassauvia aculeata** (Less.) Poepp. & Endl. var. **aculeata**
Ref.: Cabrera, 1982.

Panargyrum glomeratum D. Don = **Nassauvia glomerata** (D. Don) Wedd.
Ref.: Cabrera, 1982.

Panargyrum lagascae DC. = **Nassauvia darwinii** (Hook. & Arn.) O. Hoffm. & Dusén
Ref.: Cabrera, 1982.

Panargyrum latifolium Phil. = **Nassauvia aculeata** (Less.) Poepp. & Endl. var. **aculeata**
Ref.: Cabrera, 1982.

Panargyrum laxum Phil. = **Nassauvia darwinii** (Hook. & Arn.) O. Hoffm. & Dusén
Ref.: Cabrera, 1982.

Panargyrum oligocephalum DC. = **Nassauvia uniflora** (D. Don) Hauman
Ref.: Cabrera, 1982.

Panargyrum pectinatum Phil. = **Nassauvia aculeata** (Less.) Poepp. & Endl. var. **aculeata**
Ref.: Cabrera, 1982.

Panargyrum spinosum D. Don = **Nassauvia aculeata** (Less.) Poepp. & Endl. var. **aculeata**
Ref.: Cabrera, 1982.

Panargyrum subspinosum Phil. = **Nassauvia aculeata** (Less.) Poepp. & Endl. var. **azorelloides** (Speg.) Cabrera
Ref.: Cabrera, 1982.

Panargyrum uniflorum D. Don = **Nassauvia uniflora** (D. Don) Hauman
Ref.: Cabrera, 1982.

Paranephelius asperifolius (Muschl.) H. Rob. & Brettell = **Liabum asperifolium** Muschl.
Ref.: Cabrera, 1978.

Parastrephia Nutt. emend. Cabrera. Astereae.

Número de especies: 4

Parastrephia ericoides Nutt. = **Parastrephia phyliciformis** (Meyen) Cabrera
Ref.: Cabrera, 1978.

Parastrephia lepidophylla (Wedd.) Cabrera
Sin.: *Dolichogyne lepidophylla* Wedd., *Lepidophyllum tola* Cabrera
Ref.: Cabrera, 1945, 1978.
Hábito: Arbusto.
Status: Nativa.
Elevación: 3500-4000 m.
Prov.: CA, JU, LR, SA, SJ, TU.
Paises limítrofes: BO, CH.
Ejemplar examinado: *Cabrera 7771* (LP).

Parastrephia lucida (Meyen) Cabrera
Sin.: *Baccharis lucida* Meyen, *Dolichogyne glabra* Phil., *Dolichogyne rigida* Wedd., *Lepidophyllum abietinum* (Phil.) Reiche, *Lepidophyllum lucidum* (Meyen) Cabrera, *Lepidophyllum phyliciforme* (Meyen) Hieron. ex R.E. Fr. var. *resinosum* (Walp.) Blake, *Lepidophyllum rigidum* (Wedd.) Benth. & Hook. f., *Polycladus abietinus* Phil., *Vernonia phyliciformis* (Meyen) Walp. var. *resinosa* Walp.
Ref.: Cabrera, 1978; Nesom, 1993a.
Hábito: Arbusto.
Status: Nativa.
Elevación: 3500-5000 m.
Prov.: CA, JU, LR, SA, TU.
Paises limítrofes: BO, CH.
Ejemplar examinado: *Cabrera 8409* (LP).

Parastrephia phyliciformis (Meyen) Cabrera
Sin.: *Baccharis phyliciformis* Meyen, *Dolichogyne rupestris* Wedd., *Lepidophyllum phyliciforme* (Meyen) Hieron. ex R.E. Fr., *Parastrephia ericoides* Nutt., *Vernonia phyliciformis* (Meyen) Walp.
Ref.: Cabrera, 1978.
Hábito: Arbusto.
Status: Nativa.
Elevación: 3000-5000 m.
Prov.: CA, JU, SA, TU.
Paises limítrofes: BO, CH.
Ejemplar examinado: *Fabris y Crisci 6850* (LP).

Parastrephia quadrangularis (Meyen) Cabrera
Sin.: *Baccharis quadrangularis* Meyen, *Lepidophyllum cupressinum* (Phil.) Kuntze, *Lepidophyllum meyenii* A. Gray, *Lepidophyllum quadrangulare* (Meyen) Benth & Hook., *Polycladus cupressinus* Phil.
Ref.: Cabrera, 1945, 1978.
Hábito: Arbusto.
Status: Nativa.
Elevación: 2500-5000 m.
Prov.: CA, JU, LR, SA.
Paises limítrofes: BO, CH.
Ejemplar examinado: *Cabrera 8362* (LP).

Parthenium L. Heliantheae.

Número de especies: 1

Parthenium glomeratum Rollins = **Parthenium hysterophorus** L.
Ref.: Piazzano et al., 1998.

Parthenium hysterophorus L.
Sin.: *Argyrochaeta bipinnatifida* Cav., *Echetrosis pentaspermum* Phil., *Parthenium glomeratum* Rollins, *Parthenium lobatum* Buckley, *Parthenium pinnatifidum* Stokes
Ref.: Cabrera, 1971a, 1974a, 1978; Piazzano et al., 1998.
Hábito: Hierba
Status: Nativa.
Elevación: 0-3500 m.
Prov.: BA, CA, CH, CO, COR, ER, FO, JU, LP, LR, ME, MI, NE, SA, SE, SF, SJ, SL, TU.
Paises limítrofes: BO, BR, CH, PA, UR.
Ejemplar examinado: *Cabrera 4505* (LP).

Parthenium lobatum Buckley = **Parthenium hysterophorus** L.
Ref.: Cabrera, 1971a, 1974a, 1978.

Parthenium pinnatifidum Stokes = **Parthenium hysterophorus** L.
Ref.: Cabrera, 1971a, 1974a, 1978.

Pascalia glauca Ortega = **Wedelia glauca** (Ortega) O. Hoffm. ex Hicken
Ref.: Cabrera, 1963a, 1971a, 1974a, 1978.

Pascalia subvaginata (N.E. Br.) Strother = **Wedelia subvaginata** N.E. Br.
Ref.: Sáenz, inéd.c.

Pectis L. Helenieae.

Número de especies: 2

Pectis odorata Griseb.
Ref.: Cabrera, 1978; Petenatti & Ariza Espinar, 1997.
Hábito: Hierba.
Status: Nativa.
Elevación: 0-1000 m.
Prov.: CA, CH, CO, COR, FO, JU, LR, SA, SE, SL, TU.
Paises limítrofes: BR, PA.
Ejemplar examinado: *Ferrucci 98* (LP).

Pectis pinnata Lam. = **Schkuhria pinnata** (Lam.) Kuntze ex Thell.
Ref.: Heiser, 1945; Cabrera, 1978.

Pectis sessiliflora (Less.) Sch. Bip.
Sin.: *Cryptopetalum ciliare* Cass., *Lorentea cryptopetala* DC., *Lorentea sessiliflora* Less.
Ref.: Cabrera, 1978; Petenatti & Ariza Espinar, 1997.
Hábito: Hierba.
Status: Nativa.
Elevación: 1000-3500 m.
Prov.: CA, CO, JU, LR, SA, SE, TU.
Paises limítrofes: BO.
Ejemplar examinado: *Cabrera y Marchionni 12916* (LP).

Pectis violacea Griseb. = **Stevia multiaristata** Spreng.
Ref.: Cabrera & Vittet, 1954.

Pentacalia epiphytica (Kuntze) Cuatrec. = **Senecio epiphytica** (Kuntze) Cuatrec.
Ref.: Cabrera & Zardini, 1980.

Pentanthus aculeatus Less. = **Nassauvia aculeata** (Less.) Poepp. & Endl. var. **aculeata**
Ref.: Cabrera, 1982.

Pentaphorus glutinosus D. Don = **Gochnatia glutinosa** (D. Don) Hook. & Arn.
Ref.: Cabrera, 1971; Sancho, 1996.

Perdicium auriculatum D. Don, nom. nud.
Ref.: Katinas, 1996b.

Perdicium brasiliense L. = **Holocheilus brasiliensis** (L.) Cabrera
Ref.: Cabrera, 1968.

Perdicium cacalioides Kunth = **Trixis cacalioides** (Kunth) D. Don
Ref.: Katinas, 1996b.

Perdicium divaricatum Kunth = **Trixis divaricata** (Kunth) Spreng. subsp. **divaricata**
Ref.: Katinas, 1996b, 1998.

Perdicium flexuosum Kunth = **Trixis divaricata** (Kunth) Spreng. subsp. **divaricata**
Ref.: Katinas, 1996b, 1998.

Perdicium lactucoides Vahl = **Perezia lactucoides** (Vahl) Less. subsp. **lactucoides**
Ref.: Simpson Vuilleumier, 1969.

Perdicium magellanicum L. f. = **Perezia magellanica** (L. f.) Lag.
Ref.: Simpson Vuilleumier, 1969.

Perdicium piloselloides Vahl = **Chaptalia piloselloides** (Vahl) Baker
Ref.: Burkart, 1944a.

Perdicium purpureum Vahl = **Leucheria purpurea** (Vahl) Hook. & Arn.
Ref.: Crisci, 1976b.

Perdicium recurvatum Vahl = **Perezia recurvata** (Vahl) Less.
Ref.: Simpson Vuilleumier, 1969.

Perdicium suaveolens d'Urv. = **Leucheria suaveolens** (d'Urv.) Speg.
Ref.: Crisci, 1976b.

Perezia Lag. Mutisieae.

Número de especies: 27, 2 especies endémicas.

Perezia abbiatti Cabrera = **Perezia ciliosa** (Phil.) Reiche
Ref.: Simpson Vuilleumier, 1969.

Perezia acanthoides Hook. & Arn. = **Perezia multiflora** (Humb. & Bonpl.) Less. subsp. **multiflora**
Ref.: Simpson Vuilleumier, 1969.

Perezia aletes J.F. Macbr. = **Perezia multiflora** (Humb. & Bonpl.) Less. subsp. **sonchifolia** (Baker) Vuilleum.
Ref.: Simpson Vuilleumier, 1969.

Perezia atacamensis (Phil.) Reiche = **Perezia purpurata** Wedd.
Ref.: Simpson Vuilleumier, 1969.

Perezia beckii Hook. & Arn. = **Perezia recurvata** (Vahl) Less.
Ref.: Simpson Vuilleumier, 1969.

Perezia bellidifolia (Phil.) Reiche
Sin.: *Homoeanthus bellidifolius* Phil.
Ref.: Simpson Vuilleumier, 1969; Cabrera, 1971a; Katinas, 1995.
Hábito: Hierba.
Status: Nativa.
Elevación: 1500-2000 m.
Prov.: NE, RN.
Paises limítrofes: CH.
Ejemplar examinado: *Eskuche 599-20* (LP).

Perezia bidentata Meyen = **Perezia multiflora** (Humb. & Bonpl.) Less. subsp. **multiflora**
Ref.: Simpson Vuilleumier, 1969.

Perezia brachylepis Phil. = **Perezia prenanthoides** Less.
Ref.: Simpson Vuilleumier, 1969.

Perezia burkartii Cabrera = **Perezia coerulescens** Wedd.
Ref.: Cabrera, 1949a; Simpson Vuilleumier, 1969.

Perezia calophylla (Phil.) Reiche
Sin.: *Homoeanthus calophyllus* Phil.
Ref.: Simpson Vuilleumier, 1969; Cabrera, 1971a; Katinas, 1995.
Hábito: Hierba.
Status: Nativa.
Elevación: 1500-2000 m.
Prov.: NE, RN.
Paises limítrofes: CH.
Ejemplar examinado: *Bridarolli 2229* (LP).

Perezia capito (Phil.) Reiche = **Perezia lyrata** (J. Rémy) Wedd.
Ref.: Simpson Vuilleumier, 1969; Cabrera, 1971a.

Perezia carduncelloides Griseb.
Ref.: Simpson Vuilleumier, 1969; Cabrera, 1978; Katinas, 1995.
Hábito: Hierba.
Status: Nativa.
Elevación: 2500-3500 m.
Prov.: CA, JU, SA, TU.
Paises limítrofes: BO.
Ejemplar examinado: *Cabrera et al. 16994* (LP).

Perezia carthamoides (D. Don) Hook. & Arn.
Sin.: *Clarionea carthamoides* D. Don, *Clarionea carthamoides* D. Don var. *crispa* (Meyen) Phil., *Clarionea multicapitata* J. Rémy, *Clarionea spectabilis* Phil., *Perezia diversifolia* Meyen, *Perezia diversifolia* Meyen var. *crispa* Meyen, *Perezia multicapitata* J. Rémy
Ref.: Simpson Vuilleumier, 1969; Katinas, 1995.
Hábito: Hierba.
Status: Nativa.
Elevación: 1500-4000 m.
Prov.: ME, SJ.
Paises limítrofes: CH.
Ejemplar examinado: *King 330* (LP).

Perezia ciliaris D. Don ex Hook. & Arn.
Sin.: *Clarionea ciliaris* (D. Don ex Hook. & Arn.) DC., *Homoeanthus nivalis* Phil., *Perezia coriacea* Tovar, *Perezia foliosa* Rusby, *Perezia nivalis* Wedd., p.p., *Perezia scapellifolia* J. Kost., *Perezia scapellifolia* J. Kost. var. *parvifolia* J. Kost.
Ref.: Simpson Vuilleumier, 1969; Katinas, 1995.
Hábito: Hierba.
Status: Nativa.
Elevación: 2000-3500 m.
Prov.: CA, JU, LR, ME, SA, TU.
Paises limítrofes: BO, CH.
Ejemplar examinado: *Fabris 1382* (LP).

Perezia ciliosa (Phil.) Reiche
Sin.: *Clarionea ciliosa* Phil., *Perezia abbiatti* Cabrera, *Perezia ciliosa* (Phil.) Reiche var. *dentata* Cabrera
Ref.: Simpson Vuilleumier, 1969; Katinas, 1995.
Hábito: Hierba.
Status: Nativa.
Elevación: 2500-3000 m.
Prov.: CA, JU, SA, TU.
Paises limítrofes: BO, CH.
Ejemplar examinado: *Cabrera y Schwabe 124* (LP).

Perezia ciliosa (Phil.) Reiche var. *dentata* Cabrera = **Perezia ciliosa** (Phil.) Reiche
Ref.: Simpson Vuilleumier, 1969.

Perezia cirsiifolia Wedd. = **Perezia coerulescens** Wedd.
Ref.: Simpson Vuilleumier, 1969.

Perezia coerulescens Wedd.
Sin.: *Perezia burkartii* Cabrera, *Perezia cirsiifolia* Wedd., *Perezia coerulescens* Wedd. var. *amplibracteata* Tovar, *Perezia integrifolia* Wedd., *Perezia nitidifolia* J. Kost., *Perezia nivalis* Wedd., p.p., *Perezia violacea* Wedd.
Ref.: Simpson Vuilleumier, 1969; Katinas, 1995.
Hábito: Hierba.
Status: Nativa.
Elevación: 3000-5500 m.
Prov.: CA, JU, SA, TU.
Paises limítrofes: BO.
Ejemplar examinado: *Spegazzini s.n.* (LP).

Perezia coerulescens Wedd. var. *amplibracteata* Tovar = **Perezia coerulescens** Wedd.
Ref.: Simpson Vuilleumier, 1969.

Perezia coriacea Tovar = **Perezia ciliaris** D. Don ex Hook. & Arn.
Ref.: Tovar Serpa, 1955.

Perezia delicata Vuilleumier
Ref.: Simpson Vuilleumier, 1969; Cabrera, 1971a; Katinas, 1995.
Hábito: Hierba.
Status: Endémica.
Elevación: 500-2500 m.
Prov.: NE, RN.
Ejemplar examinado: *Fabris 2161* (LP).

Perezia diversifolia Meyen = **Perezia carthamoides** (D. Don) Hook. & Arn.
Ref.: Simpson Vuilleumier, 1969.

Perezia diversifolia Meyen var. *crispa* Meyen = **Perezia carthamoides** (D. Don) Hook. & Arn.
Ref.: Simpson Vuilleumier, 1969.

Perezia doniana Less. = **Perezia recurvata** (Vahl) Less.
Ref.: Simpson Vuilleumier, 1969.

Perezia flavescens Dusén = **Perezia recurvata** (Vahl) Less.
Ref.: Simpson Vuilleumier, 1969.

Perezia foliosa Rusby = **Perezia ciliaris** D. Don ex Hook. & Arn.
Ref.: Simpson Vuilleumier, 1969.

Perezia fonkii (Phil.) Reiche
Sin.: *Clarionea affinis* Phil., *Clarionea fonkii* Phil.
Ref.: Simpson Vuilleumier, 1969; Cabrera, 1971a; Katinas, 1995.
Hábito: Hierba.
Status: Nativa.
Elevación: 1000-2000 m.
Prov.: NE, RN.
Paises limítrofes: CH.
Ejemplar examinado: *Boelcke 1963* (LP).

Perezia gayana DC. = **Perezia nutans** Less.
Ref.: Simpson Vuilleumier, 1969.

Perezia glomerata Rusby = **Perezia multiflora** (Humb. & Bonpl.) Less. subsp. **multiflora**
Ref.: Simpson Vuilleumier, 1969.

Perezia hunzikeri Cabrera = **Perezia purpurata** Wedd.
Ref.: Cabrera, 1950

Perezia integrifolia Wedd. = **Perezia coerulescens** Wedd.
Ref.: Simpson Vuilleumier, 1969.

Perezia keshua Cabrera = **Perezia purpurata** Wedd.
Ref.: Cabrera, 1949a; Simpson Vuilleumier, 1969.

Perezia kingii Baker
Ref.: Simpson Vuilleumier, 1969; Cabrera, 1974a; Katinas, 1995.
Hábito: Hierba.
Status: Nativa.
Elevación: 0-500 m.
Prov.: COR, ER.
Paises limítrofes: UR.
Ejemplar examinado: *Báez 20* (LP).

Perezia laciniata (Phil.) Reiche = **Perezia pedicularidifolia** Less.
Ref.: Simpson Vuilleumier, 1969.

Perezia laciniata (Phil.) Reiche var. *comosa* (Phil.) Reiche = **Perezia pedicularidifolia** Less.
Ref.: Simpson Vuilleumier, 1969.

Perezia lactucoides (Vahl) Less. subsp. **lactucoides**
Sin.: *Aster magellanicus* Lam., *Chaetanthera magellanica* (Lam.) Spreng., *Clarionea glaberrima* Cass., nom. illeg., *Clarionea lactucoides* (Vahl) D. Don, *Homoianthus magellanicus* (Lam.) DC., *Homoianthus magellanicus* (Lam.) DC. var. *lactucoides* (Vahl) Hook., *Perdicium lactucoides* Vahl
Ref.: Simpson Vuilleumier, 1969; Cabrera, 1971a; Katinas, 1995.
Hábito: Hierba.
Status: Nativa.
Elevación: 0-1000 m.
Prov.: SC, TF.
Paises limítrofes: CH.
Ejemplar examinado: *Correa y Pérez Moreau 1853* (LP).

Perezia lactucoides (Vahl) Less. subsp. **palustris** (Phil.) Vuilleum.
Sin.: *Homoianthus palustris* Phil., *Perezia palustris* (Phil.) Reiche
Ref.: Simpson Vuilleumier, 1969; Cabrera, 1971a; Katinas, 1995.
Hábito: Hierba.
Status: Nativa.
Elevación: 0-2000 m.
Prov.: CHU, NE, RN.
Paises limítrofes: CH.
Ejemplar examinado: *Cabrera y Job 261* (LP).

Perezia lagascae Cass., nom. illeg. = **Perezia magellanica** (L. f.) Lag.
Ref.: Simpson Vuilleumier, 1969.

Perezia lanigera Hook. & Arn. = **Burkartia lanigera** (Hook. & Arn.) Crisci
Ref.: Crisci, 1976a.

Perezia laurifolia Kuntze = **Perezia mandonii** Rusby
Ref.: Simpson Vuilleumier, 1969.

Perezia linearis Less.
Sin.: *Homoeanthus rigidus* Phil., *Homoianthus linearis* (Less.) DC., *Homoianthus pectinellus* Gand.
Ref.: Simpson Vuilleumier, 1969; Cabrera, 1971a; Katinas, 1995.
Hábito: Hierba.
Status: Nativa.
Elevación: 500-2000 m.
Prov.: CHU, NE, RN, SC.
Países limítrofes: CH.
Ejemplar examinado: *Fabris 2179* (LP).

Perezia linearis Less. var. *humilis* (Phil.) Reiche = **Perezia pilifera** (D. Don) Hook. & Arn.
Ref.: Simpson Vuilleumier, 1969.

Perezia lyrata (J. Rémy) Wedd.
Sin.: *Clarionea pinnata* Phil., *Homoeanthus capito* Phil., *Homoianthus gayanus* J. Rémy, *Homoianthus lyratus* J. Rémy, *Perezia capito* (Phil.) Reiche, *Perezia pinnata* (Phil.) Reiche
Ref.: Simpson Vuilleumier, 1969; Katinas, 1995.
Hábito: Hierba.
Status: Nativa.
Elevación: 1500-2000 m.
Prov.: NE, RN.
Países limítrofes: CH.
Ejemplar examinado: *Boelcke et al. 10340* (LP).

Perezia magellanica (L. f.) Lag.
Sin.: *Clarionea elegans* Phil., *Clarionea magellanica* (L. f.) DC., *Perdicium magellanicum* L. f., *Perezia lagascae* Cass., nom. illeg., *Perezia magellanica* (L. f.) Less., comb. superfl.
Ref.: Simpson Vuilleumier, 1969; Katinas, 1995.
Hábito: Hierba.
Status: Nativa.
Elevación: 0-1500 m.
Prov.: SC, TF.
Países limítrofes: CH.
Ejemplar examinado: *Agostini B-30* (LP).

Perezia magellanica (L. f.) Less., comb. superfl. = **Perezia magellanica** (L. f.) Lag.
Ref.: Katinas, 1995.

Perezia mandonii Rusby
Sin.: *Perezia laurifolia* Kuntze
Ref.: Simpson Vuilleumier, 1969; Katinas, 1995.
Hábito: Hierba.
Status: Nativa.
Elevación: 2500-4500 m.
Prov.: JU.
Países limítrofes: BO.
Ejemplar examinado: *Cabrera et al. 16966* (LP).

Perezia megalantha Speg.
Sin.: *Perezia oleracea* Kuntze
Ref.: Simpson Vuilleumier, 1969; Katinas, 1995.
Hábito: Hierba.
Status: Nativa.
Elevación: 500-1000 m.
Prov.: SC.
Países limítrofes: CH.
Ejemplar examinado: *James 3442* (LP).

Perezia multicapitata J. Rémy = **Perezia carthamoides** (D. Don) Hook. & Arn.
Ref.: Simpson Vuilleumier, 1969.

Perezia multiflora (Humb. & Bonpl.) Less. var. *achalensis* Kuntze = **Perezia multiflora** (Humb. & Bonpl.) Less. subsp. **multiflora**
Ref.: Simpson Vuilleumier, 1969.

Perezia multiflora (Humb. & Bonpl.) Less. subsp. **multiflora**
Sin.: *Chaetanthera multiflora* Humb. & Bonpl., *Clarionea polycephala* Cass., nom. illeg., *Homanthis multiflorus* (Humb. & Bonpl.) Kunth, *Homoianthus multiflorus* (Humb. & Bonpl.) DC., *Perezia acanthoides* Hook. & Arn., *Perezia bidentata* Meyen, *Perezia glomerata* Rusby, *Perezia multiflora* (Humb. & Bonpl.) Less. var. *achalensis* Kuntze
Ref.: Simpson Vuilleumier, 1969; Katinas, 1995.
Hábito: Hierba.
Status: Nativa.
Elevación: 1000-4500 m.
Prov.: CA, CO, JU, SA, SL, TU.
Países limítrofes: BO, CH.
Ejemplar examinado: *Cabrera et al. 16997* (LP).

Perezia multiflora (Humb. & Bonpl.) Less. subsp. **sonchifolia** (Baker) Vuilleum.
Sin.: *Perezia aletes* J.F. Macbr., *Perezia sonchifolia* Baker, *Perezia sonchifolia* Baker var. *tandilensis* Kuntze
Ref.: Simpson Vuilleumier, 1969; Katinas, 1995.
Hábito: Hierba.
Status: Nativa.
Elevación: 0-1000 m.
Prov.: BA, RN.
Países limítrofes: BR, UR.
Ejemplar examinado: *Kuntze s.n.* (LP).

Perezia nitidifolia J. Kost. = **Perezia coerulescens** Wedd.
Ref.: Simpson Vuilleumier, 1969.

Perezia nivalis Wedd., p.p. = **Perezia coerulescens** Wedd.
Ref.: Simpson Vuilleumier, 1969.

Perezia nivalis Wedd., p.p. = **Perezia ciliaris** D. Don ex Hook. & Arn.
Ref.: Simpson Vuilleumier, 1969.

Perezia nutans Less.
Sin.: *Perezia gayana* DC., *Perezia perfoliata* J. Rémy
Ref.: Simpson Vuilleumier, 1969; Cabrera, 1971a; Katinas, 1995.
Hábito: Hierba.
Status: Nativa.
Elevación: 1000-2500 m.
Prov.: NE.
Paises limítrofes: CH.
Ejemplar examinado: *Boelcke et al. 11460* (LP).

Perezia ochroleuca (Cass.) Less. = **Holocheilus brasiliensis** (L.) Cabrera
Ref.: Cabrera, 1968.

Perezia oleracea Kuntze = **Perezia megalantha** Speg.
Ref.: Simpson Vuilleumier, 1969.

Perezia palustris (Phil.) Reiche = **Perezia lactucoides** (Vahl) Less. subsp. **palustris** (Phil.) Vuilleum.
Ref.: Simpson Vuilleumier, 1969.

Perezia pampeana Speg. = **Criscia stricta** (Spreng.) Katinas
Ref.: Katinas, 1994.

Perezia patagonica Speg. = **Perezia recurvata** (Vahl) Less.
Ref.: Simpson Vuilleumier, 1969.

Perezia patagonica Speg. var. *intermedia* Speg. = **Perezia recurvata** (Vahl) Less.
Ref.: Simpson Vuilleumier, 1969.

Perezia pectinata (Phil.) Reiche = **Perezia recurvata** (Vahl) Less.
Ref.: Simpson Vuilleumier, 1969.

Perezia pedicularidifolia Less.
Sin.: *Clarionea comosa* Phil., *Clarionea laciniata* Phil., *Clarionea parvifolia* Phil., *Clarionea variabilis* Phil., *Clarionea volkmanii* Phil., *Clarionema humilis* Phil., *Homoeanthus variabilis* Phil., *Perezia laciniata* (Phil.) Reiche, *Perezia laciniata* (Phil.) Reiche var. *comosa* (Phil.) Reiche, *Perezia pedicularidifolia* Less. var. *humilis* (Phil.) Reiche, *Perezia pedicularidifolia* Less. var. *parvifolia* (Phil.) Reiche, *Perezia variabilis* (Phil.) Reiche
Ref.: Simpson Vuilleumier, 1969; Katinas, 1995.
Hábito: Hierba.
Status: Nativa.
Elevación: 1000-2000 m.
Prov.: NE, RN.
Paises limítrofes: CH.
Ejemplar examinado: *Cabrera 6052* (LP).

Perezia pedicularidifolia Less. var. *humilis* (Phil.) Reiche = **Perezia pedicularidifolia** Less.
Ref.: Simpson Vuilleumier, 1969.

Perezia pedicularidifolia Less. var. *parvifolia* (Phil.) Reiche = **Perezia pedicularidifolia** Less.
Ref.: Simpson Vuilleumier, 1969.

Perezia perfoliata J. Rémy = **Perezia nutans** Less.
Ref.: Simpson Vuilleumier, 1969.

Perezia pilifera (D. Don) Hook. & Arn.
Sin.: *Clarionea lechleri* Sch. Bip., *Clarionea pilifera* D. Don, *Homoeanthus humilis* Phil., *Perezia linearis* Less. var. *humilis* (Phil.) Reiche, *Perezia pilifera* (D. Don) Hook. & Arn. var. *nirihuaoensis* Hosseus
Ref.: Simpson Vuilleumier, 1969; Cabrera, 1971a; Katinas, 1995.
Hábito: Hierba.
Status: Nativa.
Elevación: 1500-4500 m.
Prov.: ME, NE, RN, SJ, SC, TF.
Paises limítrofes: CH.
Ejemplar examinado: *Cabrera y Crisci 19140* (LP).

Perezia pilifera (D. Don) Hook. & Arn. var. *nirihuaoensis* Hosseus = **Perezia pilifera** (D. Don) Hook. & Arn.
Ref.: Simpson Vuilleumier, 1969.

Perezia pinnata (Phil.) Reiche = **Perezia lyrata** (J. Rémy) Wedd.
Ref.: Simpson Vuilleumier, 1969.

Perezia prenanthoides Less.
Sin.: *Perezia brachylepis* Phil.
Ref.: Simpson Vuilleumier, 1969; Cabrera, 1971a; Katinas, 1995.
Hábito: Hierba.
Status: Nativa.
Elevación: 1000-2000 m.
Prov.: NE, RN.
Paises limítrofes: CH.
Ejemplar examinado: *Cabrera y Crisci 19197* (LP).

Perezia purpurata Wedd.
Sin.: *Clarionea atacamensis* Phil., *Perezia atacamensis* (Phil.) Reiche, *Perezia hunzikeri* Cabrera, *Perezia keshua* Cabrera
Ref.: Simpson Vuilleumier, 1969; Katinas, 1995.
Hábito: Hierba.
Status: Nativa.
Elevación: 3000-5000 m.
Prov.: CA, JU, LR, SA, SJ, TU.
Paises limítrofes: BO, CH.
Ejemplar examinado: *Rodríguez 1376* (LP).

Perezia pygmaea Wedd.
Ref.: Simpson Vuilleumier, 1969; Cabrera, 1978; Katinas, 1995.
Hábito: Hierba.
Status: Nativa.
Elevación: 4000-5000 m.
Prov.: JU.
Paises limítrofes: BO, CH.
Ejemplar examinado: *Cabrera et al. 19789* (LP).

Perezia recurvata (Vahl) Less.
Sin.: *Chaetanthera recurvata* (Vahl) Spreng., *Clarionea recurvata* (Vahl) D. Don, *Homoeanthus triceps* Phil., *Homoianthus donianus* (Less.) J. Rémy, *Homoianthus echinulatus* Cass., *Homoianthus inermis* Meyen & Walp., nom. illeg., *Homoianthus patagonicus* Gand., *Homoianthus pectinatus* Phil., *Perdicium recurvatum* Vahl, *Perezia beckii* Hook. & Arn., *Perezia doniana* Less., *Perezia flavescens* Dusén, *Perezia patagonica* Speg., *Perezia patagonica* Speg. var. *intermedia* Speg., *Perezia pectinata* (Phil.) Reiche, *Perezia recurvata* (Vahl) Less. subsp. *beckii* (Hook. & Arn.) Cabrera, *Perezia recurvata* (Vahl) Less. subsp. *patagonica* (Speg.) Cabrera, *Perezia recurvata* (Vahl) Less. subsp. *triceps* (Phil.) Cabrera, *Perezia reflexa* Meyen, *Perezia triceps* (Phil.) Reiche
Ref.: Simpson Vuilleumier, 1969; Katinas, 1995.
Hábito: Hierba.
Status: Nativa.
Elevación: 0-3000 m.
Prov.: CHU, ME, NE, RN, SC, SJ, TF.
Paises limítrofes: CH.
Ejemplar examinado: *Barros 7464* (LP).

Perezia recurvata (Vahl) Less. subsp. *beckii* (Hook. & Arn.) Cabrera = **Perezia recurvata** (Vahl) Less.
Ref.: Simpson Vuilleumier, 1969; Cabrera, 1971a.

Perezia recurvata (Vahl) Less. subsp. *patagonica* (Speg.) Cabrera = **Perezia recurvata** (Vahl) Less.
Ref.: Simpson Vuilleumier, 1969; Cabrera, 1971a.

Perezia recurvata (Vahl) Less. subsp. *triceps* (Phil.) Cabrera = **Perezia recurvata** (Vahl) Less.
Ref.: Simpson Vuilleumier, 1969; Cabrera, 1971a.

Perezia reflexa Meyen = **Perezia recurvata** (Vahl) Less.
Ref.: Simpson Vuilleumier, 1969.

Perezia scapellifolia J. Kost. = **Perezia ciliaris** D. Don ex Hook. & Arn.
Ref.: Simpson Vuilleumier, 1969.

Perezia scapellifolia J. Kost. var. *parvifolia* J. Kost. = **Perezia ciliaris** D. Don ex Hook. & Arn.
Ref.: Simpson Vuilleumier, 1969.

Perezia sessiliflora Speg. = **Burkartia lanigera** (Hook. & Arn.) Crisci
Ref.: Crisci, 1976a.

Perezia sonchifolia Baker = **Perezia multiflora** (Humb. & Bonpl.) Less. subsp. **sonchifolia** (Baker) Vuilleumier
Ref.: Simpson Vuilleumier, 1969.

Perezia sonchifolia Baker var. *tandilensis* Kuntze = **Perezia multiflora** (Humb. & Bonpl.) Less. subsp. **sonchifolia** (Baker) Vuilleum.
Ref.: Simpson Vuilleumier, 1969.

Perezia spathulata (Lag. ex D. Don) Hook. & Arn.
Sin.: *Clarionea spathulata* Lag. ex D. Don, *Perezia viscosa* Less.
Ref.: Simpson Vuilleumier, 1969; Cabrera, 1971a; Katinas, 1995.
Hábito: Hierba.
Status: Nativa.
Elevación: 0-1500 m.
Prov.: NE.
Paises limítrofes: CH.
Ejemplar examinado: *Diem 3252* (LP).

Perezia spathulata Phil., hom. illeg. = **Haplopappus scrobiculatus** (Nees) DC.
Ref.: Marticorena & Crisci, 1972.

Perezia sublyrata Domke
Sin.: *Perezia sublyrata* Domke var. *glabrescens* Tovar
Ref.: Simpson Vuilleumier, 1969; Cabrera, 1978; Katinas, 1995.
Hábito: Hierba.
Status: Nativa.
Elevación: 3000-5000 m.
Prov.: JU.
Paises limítrofes: BO.
Ejemplar examinado: *Sleumer 4075* (LIL).

Perezia sublyrata Domke var. *glabrescens* Tovar = **Perezia sublyrata** Domke
Ref.: Simpson Vuilleumier, 1969.

Perezia triceps (Phil.) Reiche = **Perezia recurvata** (Vahl) Less.
Ref.: Simpson Vuilleumier, 1969.

Perezia variabilis (Phil.) Reiche = **Perezia pedicularidifolia** Less.
Ref.: Simpson Vuilleumier, 1969; Cabrera, 1971a.

Perezia violacea Wedd. = **Perezia coerulescens** Wedd.
Ref.: Simpson Vuilleumier, 1969.

Perezia viscosa Less. = **Perezia spathulata** (Lag. ex D. Don) Hook. & Arn.
Ref.: Simpson Vuilleumier, 1969.

Perezia volcanensis Cabrera
Ref.: Simpson Vuilleumier, 1969; Katinas, 1995.
Hábito: Hierba.
Status: Endémica.
Elevación: 1000-3000 m.
Prov.: JU.
Ejemplar examinado: *Castillón 8155* (LIL).

Phyllochilium densifolium (Phil.) Cabrera = **Chiliophyllum densifolium** Phil.
Ref.: Cabrera, 1937a.

Picris L. Lactuceae.

Número de especies: 1

Picris echioides L.
Sin: *Helminthia echioides* (L.) Gaertn., *Helminthotheca echioides* (L.) Holub
Ref.: Cabrera, 1963a; Ariza Espinar & Urtubey, 1998.
Hábito: Hierba .
Status: Adventicia.
Elevación: 0-1500 m.
Prov.: BA, ER, ME, RN, SL.
Paises limítrofes: CH, UR.
Ejemplar examinado: *Cabrera 106* (LP).

Picris macloviana d'Urv. ex DC. = **Leucheria suaveolens** (d'Urv.) Speg.
Ref.: Crisci, 1976b.

Picrosia D. Don. Lactuceae.

Número de especies: 2, 1 especie endémica.

Picrosia australis Decne. = **Picrosia longifolia** D. Don
Ref.: Cabrera, 1963a.

Picrosia cabreriana A.G. Schulz
Ref.: Schulz, 1944; Ariza Espinar & Urtubey, 1998.
Hábito: Hierba.
Status: Endémica.
Elevación: 0-500 m.
Prov.: CH, COR.
Ejemplar examinado: *Cabrera 11809* (LP).

Picrosia longifolia D. Don
Sin.: *Picrosia australis* Decne., *Picrosia longifolia* D. Don var. *angustissima* Kuntze, *Prenanthes subdentata* Hook., *Psilopogon albiflorus* Phil., *Tragopogon fritillarioides* Less.
Ref.: Cabrera, 1963a; Ariza Espinar & Urtubey, 1998.
Hábito: Hierba.
Status: Nativa.
Prov.: BA, CA, CH, CO, COR, ER, FO, JU, LP, LR, ME, MI, NE, RN, SA, SC, SE, SF, SJ, SL, TU.
Paises limítrofes: BO, BR, CH, PA, UR.
Ejemplar examinado: *Cabrera 1543* (LP).

Picrosia longifolia D. Don var. *angustissima* Kuntze = **Picrosia longifolia** D. Don
Ref.: Ariza Espinar & Urtubey, 1998.

Pilosella adenocephala Sch. Bip. = **Hieracium adenocephalum** (Sch. Bip.) Arv.-Touv.
Ref.: Cabrera, 1978.

Pilosella chilensis (Less.) F.W. Schultz & Sch. Bip. = **Hieracium chilense** Less.
Ref.: Cabrera, 1971a.

Pilosella fulvipes (Wedd.) F.W. Schultz & Sch. Bip. = **Hieracium fulvipes** Wedd.
Ref.: Cabrera, 1978.

Pilosella glaucifolia (Poepp. ex Froel.) F.W. Schultz & Sch. Bip. = **Hieracium glaucifolium** Poepp. ex Froel.
Ref.: Cabrera, 1971a.

Pilosella magellanica (Sch. Bip.) F.W. Schultz & Sch. Bip. = **Hieracium antarcticum** d'Urv. var. **antarcticum**
Ref.: Cabrera, 1971a.

Pilosella mandonii Sch. Bip. = **Hieracium mandonii** (Sch. Bip.) Arv.-Touv. var. **mandonii**
Ref.: Cabrera, 1978.

Pilosella myosotidifolia (Sch. Bip.) F.W. Schultz & Sch. Bip. = **Hieracium antarcticum** d'Urv. var. **myosotidifolium** (Sch. Bip.) Sleumer
Ref.: Cabrera, 1971a.

Pilosella orthotricha (R.E. Fr.) F.W. Schultz & Sch. Bip. = **Hieracium chilense** Less. var. **chilense**
Ref.: Cabrera, 1971a.

Pilosella patagonica (Hook. f.) F.W. Schultz & Sch. Bip. = **Hieracium patagonicum** Hook. f.
Ref.: Cabrera, 1971a.

Pilosella semiglabrata (Comm.) F.W. Schultz & Sch. Bip. = **Hieracium commersonii** Monnier
Ref.: Cabrera, 1974a.

Pingraea angustifolia Cass. = **Baccharis pingraea** DC. f. **pingraea**
Ref.: Cabrera, 1963a.

Pingraea anomala (DC.) F.H. Hellwig = **Baccharis anomala** DC.

Pingraea articulata (Lam.) F.H. Hellwig = **Baccharis articulata** (Lam.) Pers.

Pingraea crispa (Spreng.) F.H. Hellwig = **Baccharis crispa** Spreng.

Pingraea flexuosa (Baker) F.H. Hellwig = **Baccharis flexuosa** Baker

Pingraea latifolia (Ruiz & Pav.) F.H. Hellwig = **Baccharis latifolia** (Ruiz & Pav.) Pers.

Pingraea oxyodonta (DC.) F.H. Hellwig = **Baccharis oxyodonta** DC.

Pingraea punctulata (DC.) F.H. Hellwig = **Baccharis punctulata** DC.

Pingraea rhexioides (Kunth) F.H. Hellwig = **Baccharis rhexioides** Kunth

Pingraea sagittalis (Less.) F.H. Hellwig = **Baccharis sagittalis** (Less.) DC.

Pingraea salicifolia (Ruiz & Pav.) F.H. Hellwig = **Baccharis salicifolia** (Ruiz & Pav.) Pers.

Pingraea viscosa (Ruiz & Pav.) F.H. Hellwig = **Baccharis salicifolia** (Ruiz & Pav.) Pers.

Piptocarpha R. Br. Vernonieae.

Número de especies: 1

Piptocarpha diacanthoides Hook. & Arn. = **Dasyphyllum diacanthoides** (Less.) Cabrera
Ref.: Cabrera, 1959.

Piptocarpha macropoda Baker = **Piptocarpha sellowii** (Sch. Bip.) Baker var. **balansiana** Hieron.
Ref.: Cabrera, 1944b.

Piptocarpha nitidula (Less.) Griseb. = **Vernonia nitidula** Less.
Ref.: Cabrera, 1944b.

Piptocarpha sellowii (Sch. Bip.) Baker var. **balansiana** Hieron.
Sin.: *Piptocarpha macropoda* Baker
Ref.: Cabrera, 1944b.
Hábito: Enredadera.
Status: Nativa.
Elevación: 0-500 m.
Prov.: MI.
Paises limítrofes: PA.
Ejemplar examinado: *Grüner 880* (LP).

[Piptocarpha sellowii Baker]
Ref.: Cabrera, 1944b.
Nota: Especie excluida de la flora argentina.

Plagiocheilus Arn. ex DC. Anthemideae.

Número de especies: 1

Plagiocheilus tanacetoides Haenke ex DC.
Ref.: Cabrera, 1963a; Ariza Espinar, 1997b.
Hábito: Hierba.
Status: Nativa.
Elevación: 0-500 m.
Prov.: BA, CH, CO, COR, ER, SF.
Ejemplar examinado: *Burkart 553* (LP).

Plagiocheilus erectus Rusby = **Chrysanthellum indicum** DC. subsp. **afroamericanum** B.L. Turner
Ref.: Turner, 1988b.

Platycheilus ochroleucus Cass. = **Holocheilus brasiliensis** (L.) Cabrera
Ref.: Cabrera, 1968.

Plazia Ruiz & Pav. Mutisieae.

Número de especies: 1

Plazia acaciifolia J. Kost. = **Hyalis lancifolia** Baker
Ref.: Cabrera, 1978.

Plazia argentea (D. Don) Kuntze = **Hyalis argentea** Hook. & Arn. var. **argentea**
Ref.: Cabrera, 1951b.

Plazia daphnoides Wedd.
Ref.: Cabrera, 1951b, 1978; Freire, 1996.
Hábito: Arbusto.
Status: Nativa.
Elevación: 2500-4500 m.
Prov.: JU, ME, SA.
Paises limítrofes: BO, CH.
Ejemplar examinado: *Hunziker y Caso 6154* (LP).

Pluchea Cass. Inuleae.

Número de especies: 2

Pluchea absinthioides (Hook. & Arn.) H. Rob. & Cuatrec. = **Tessaria absinthioides** (Hook. & Arn.) DC.
Ref.: Freire, 1995.

Pluchea dodoneifolia (Hook. & Arn.) H. Rob. & Cuatrec. = **Tessaria dodoneifolia** (Hook. & Arn.) Cabrera
Ref.: Freire, 1995.

Pluchea fastigiata Griseb. = **Tessaria fastigiata** (Griseb.) Cabrera
Ref.: Cabrera, 1978.

Pluchea glabra Griseb. = **Baccharis latifolia** (Ruiz & Pav.) Pers.
Ref.: Cabrera, 1978.

Pluchea microcephala R.K. Godfrey
Ref.: Godfrey, 1952; Ariza Espinar, 1969; Cabrera, 1978; Freire, 1995.
Hábito: Hierba.
Status: Nativa.
Elevación: 0-500 m.
Prov.: CA, CO, FO, JU, SA, SE, TU.
Paises limítrofes: BO.
Ejemplar examinado: *Burkart 20373* (LP).

Pluchea montana Griseb. = **Baccharis sculpta** Griseb.
Ref.: Ariza Espinar, 1973a.

Pluchea quitoc DC. = **Pluchea sagittalis** (Lam.) Cabrera
Ref.: Cabrera, 1949c.

Pluchea sagittalis (Lam.) Cabrera
Sin.: *Conyza sagittalis* Lam., *Epaltes brasiliensis* DC., *Gnaphalium suaveolens* Vell., *Pluchea quitoc* DC., *Pluchea suaveolens* (Vell.) Kuntze
Ref.: Cabrera, 1949c, 1963a, 1974a, 1978; Freire, 1995.
Hábito: Hierba.
Status: Nativa.
Elevación: 0-500 m.
Prov.: BA, CH, CO, COR, ER, FO, JU, LR, MI, SA, SE, SF, SL, TU.
Paises limítrofes: BR, PA, UR.
Ejemplar examinado: *Cabrera 4248* (LP).

Pluchea suaveolens (Vell.) Kuntze = **Pluchea sagittalis** (Lam.) Cabrera
Ref.: Cabrera, 1949c.

Podocoma Cass. Astereae.

Número de especies: 7, 1 especie endémica.

Podocoma bellidifolia Baker
Ref.: Cabrera, 1978.
Hábito: Hierba.
Status: Nativa.
Elevación: 0-1500 m.
Prov.: CH, COR, JU, MI, SA.
Paises limítrofes: BR, PA.
Ejemplar examinado: *Cabrera y Frangi 20729* (LP).

Podocoma blanchetiana Baker
Ref.: Cabrera, 1932c.
Hábito: Hierba.
Status: Nativa.
Elevación: 0-500 m.
Prov.: MI.
Paises limítrofes: BR.
Ejemplar examinado: *Spegazzini s.n.* (LP).

Podocoma hieracifolia (Poir.) Cass.
Sin.: *Erigeron hieracifolium* Poir., *Podocoma primulifolia* Cass., *Podopappus pubescens* Hook. & Arn.
Ref.: Cabrera, 1963a, 1974a.
Hábito: Hierba.
Status: Nativa.
Elevación: 0-1500 m.
Prov.: BA, CH, CO, COR, ER.
Paises limítrofes: BR, UR.
Ejemplar examinado: *Friedman 361* (LP).

Podocoma hirsuta (Hook. & Arn.) Baker
Sin.: *Podopappus hirsutus* Hook. & Arn.
Ref.: Cabrera, 1963a, 1974a.
Hábito: Hierba.
Status: Nativa.
Elevación: 0-1000 m.
Prov.: BA, CO, COR, CH, ER, MI.
Paises limítrofes: BR, UR, PA.
Ejemplar examinado: *Cabrera 1370* (LP).

Podocoma notobellidastrum (Griseb.) G.L. Nesom
Sin.: *Baccharidastrum notobellidastrum* (Griseb.) Herter, *Conyza notobellidastrum* Griseb., *Conyza notobellidastrum* Griseb. var. *oblongifolia* Griseb., *Erigeron notobellidastrum* (Griseb.) Blake
Ref.: Cabrera, 1978; Ariza Espinar, 1993b; Nesom, 1994b.
Hábito: Hierba.
Status: Nativa.
Prov.: CA, CH, COR, FO, JU, MI, SA, SF, TU.
Paises limítrofes: BO, BR, PA, UR.
Ejemplar examinado: *Fabris 8202* (LP).

Podocoma primulifolia Cass. = **Podocoma hieracifolia** (Poir.) Cass.
Ref.: Cabrera, 1963.

Podocoma rivularis (Gardner) G.L. Nesom
Sin.: *Baccharidastrum rivulare* (Gardner) Herter, *Conyza rivularis* Gardner, *Erigeron gardneri* Cabrera
Ref.: Cabrera, 1974a; Nesom, 1994b.
Hábito: Hierba.
Status: Nativa.
Elevación: 0-500 m.
Prov.: BA, COR, MI.
Paises limítrofes: BR, UR.
Ejemplar examinado: *Cabrera 309* (LP).

Podocoma spegazzinii Cabrera
Ref.: Cabrera, 1932c.
Hábito: Hierba.
Status: Endémica.
Elevación: ca. 1500 m.
Prov.: SA.
Ejemplar examinado: *Spegazzini s.n.* (holotipo, LP).

Podopappus hirsutus Hook. & Arn. = **Podocoma hirsuta** (Hook. & Arn.) Baker
Ref.: Cabrera, 1963a.

Podopappus pubescens Hook. & Arn. = **Podocoma hieracifolia** (Poir.) Cass.
Ref.: Cabrera, 1963a.

Podospermun laciniatum (L.) DC. = **Scorzonera laciniata** L.
Ref.: Cabrera, 1971a.

Polycladus abietinus Phil. = **Parastrephia lucida** (Meyen) Cabrera
Ref.: Cabrera, 1978.

Polycladus cupressinus Phil. = **Parastrephia quadrangularis** (Meyen) Cabrera
Ref.: Cabrera, 1978.

Polygine inconspicua Phil. = **Eclipta prostrata** (L.) L.
Ref.: Cabrera, 1978.

Polymnia andrei Arechav. = **Smallanthus connatus** (Spreng.) H. Rob.
Ref.: Robinson, 1978.

Polymnia connata (Spreng.) Blake = **Smallanthus connatus** (Spreng.) H. Rob.
Ref.: Robinson, 1978.

Polymnia grandis Kunth = **Montanoa bipinnatifida** (Kunth) K. Koch
Ref.: Funk, 1982; Sáenz, inéd.b.

Polymnia macroscypha Baker = **Smallanthus macroscyphus** (Baker) A. Grau
Ref.: Grau, inéd; Sáenz, inéd.c.

Polymnia silphioides DC. = **Smallanthus connatus** (Spreng.) H. Rob.
Ref.: Robinson, 1978.

Polymnia silphioides DC. var. *perennis* Bettfr. = **Smallanthus connatus** (Spreng.) H. Rob.
Ref.: Robinson, 1978.

Polypteris brasiliensis Less. = **Gaillardia megapotamica** (Spreng.) Baker var. **megapotamica**
Ref.: Biddulph, 1944; Cabrera, 1974a.

Porcellites brasiliensis Less. = **Hypochaeris chillensis** (Kunth) Hieron.
Ref.: Cabrera, 1978.

Porophyllum Adans. Helenieae.

Número de especies: 5.

Porophyllum angustissimum Gardner
Sin.: *Kleinia filifolia* Hook. & Arn., p.p., *Porophyllum arenosum* Sch. Bip. ex Baker, *Porophyllum riedelii* Baker
Ref.: Petenatti & Ariza Espinar, 1997.
Hábito: Hierba.
Status: Nativa.
Elevación: 0-500 m.
Prov.: ER?, MI.
Paises limítrofes: BR.
Ejemplar examinado: *Krapovickas y Cristóbal 28745* (CTES, SI).

Porophyllum arenosum Sch. Bip. ex Baker = **Porophyllum angustissimum** Gardner
Ref.: Petenatti & Ariza Espinar, 1997.

Porophyllum curticeps Malme = **Porophyllum lanceolatum** DC.

Porophyllum ellipticum Cass. = **Porophyllum ruderale** (Jacq.) Cass.
Ref.: Keil, 1975; Petenatti & Ariza Espinar, 1997.

Porophyllum ellipticum Cass. var. *genuinum* Urb., nom. inval. = **Porophyllum ruderale** (Jacq.) Cass.
Ref.: Keil, 1975.

Porophyllum ellipticum Cass. var. *intermedium* DC. = **Porophyllum ruderale** (Jacq.) Cass.
Ref.: Keil, 1975.

Porophyllum ellipticum Cass. var. *ruderale* (Jacq.) Urb. = **Porophyllum ruderale** (Jacq.) Cass.
Ref.: Keil, 1975.

Porophyllum eremophilum Cabrera = **Porophyllum obscurum** (Spreng.) DC.
Ref.: Petenatti & Ariza Espinar, 1997.

Porophyllum filifolium (Spreng.) DC. = **Porophyllum linifolium** (Ard.) DC.
Ref.: Cabrera, 1974a.

Porophyllum lanceolatum DC.
Sin.: *Porophyllum curticeps* Malme
Ref.: Cabrera, 1974a, 1978; Petenatti & Ariza Espinar, 1997.
Hábito: Hierba.
Status: Nativa.
Elevación: 0-1000 m.
Prov.: CH, COR, ER, FO, JU, SA, SE, SF, TU.
Paises limítrofes: BO, BR, PA, UR.
Ejemplar examinado: *Lorentz e Hieronymus 1116* (CORD).

Porophyllum latifolium Benth. = **Porophyllum ruderale** (Jacq.) Cass.
Ref.: Keil, 1975.

Porophyllum lineare DC. = **Porophyllum obscurum** (Spreng.) DC.
Ref.: Cabrera, 1978; Petenatti & Ariza Espinar, 1997.

Porophyllum linifolium (Ard.) DC.
Sin.: *Cacalia linifolia* Ard., *Cacalia linifolia* L., hom. illeg., *Cacalia linaria* Cav. var. *pumila* (Hook. & Arn.) Poir., *Cacalia suffruticosa* L., *Kleinia filifolia* Spreng., *Kleinia pumila* Hook. & Arn., *Kleinia suffruticosa* (L.) Willd., *Porophyllum filifolium* (Spreng.) DC., *Porophyllum linifolium* (L.) DC., comb. illeg., *Porophyllum suffruticosum* (L.) Cass.
Ref.: Johnson, 1969; Cabrera, 1974a; Petenatti & Ariza Espinar, 1997.
Hábito: Hierba.
Status: Nativa.
Elevación: 0-500 m.
Prov.: COR, ER.
Paises limítrofes: BR, UR.
Ejemplar examinado: *Cabrera 10783* (LP).

Porophyllum linifolium (L.) DC., comb. illeg. = **Porophyllum linifolium** (Ard.) DC.
Ref.: Cabrera, 1974a.

Porophyllum macrolepidium Malme = **Porophyllum ruderale** (Jacq.) Cass.
Ref.: Johnson, 1969; Keil, 1975.

Porophyllum obscurum (Spreng.) DC.
Sin.: *Kleinia obscura* Spreng., *Kleinia linifolia* Hook. & Arn., *Porophyllum eremophilum* Cabrera, *Porophyllum lineare* DC.
Ref.: Cabrera, 1974a, 1978; Petenatti & Ariza Espinar, 1997.
Hábito: Hierba.
Status: Nativa.
Elevación: 0-2000 m.
Prov.: BA, CA, CH, CO, COR, ER, JU, LR, ME, MI, SA, SE, SF, SJ, SL, TU.
Paises limítrofes: BO, BR, PA, UR.
Ejemplar examinado: *Pedersen 8049* (LP).

Porophyllum porophyllum (L.) Kuntze, nom. illeg. = **Porophyllum ruderale** (Jacq.) Cass.
Ref.: Keil, 1975.

Porophyllum riedelii Baker = **Porophyllum angustissimum** Gardner
Ref.: Petenatti & Ariza Espinar, 1997.

Porophyllum ruderale (Jacq.) Cass.
Sin.: *Cacalia glandulosa* Salisb., *Cacalia porophyllum* L., *Cacalia ruderalis* (Jacq.) Sw., *Kleinia porophyllum* (L.) Willd., *Kleinia ruderalis* Jacq., *Porophyllum ellipticum* Cass., *Porophyllum ellipticum* Cass. var. *genuinum* Urb., nom. inval., *Porophyllum ellipticum* Cass. var. *intermedium* DC., *Porophyllum ellipticum* Cass. var. *ruderale* (Jacq.) Urb., *Porophyllum latifolium* Benth., *Porophyllum macrolepidium* Malme, *Porophyllum porophyllum* (L.) Kuntze, nom. illeg., *Porophyllum ruderale* (Jacq.) Cass. var. *angustifolia* Hassl., *Porophyllum ruderale* (Jacq.) Cass. var. *ellipticum* (Cass.) A. Gray ex B.L. Rob., *Porophyllum ruderale* (Jacq.) Cass. var. *glandulosum* (Salisb.) Chodat, *Porophyllum ruderale* (Jacq.) Cass. var. *macrolepidium* (Malme) Chodat, *Porophyllum ruderale* (Jacq.) Cass. f. *suffruticosa* Chodat, *Tagetes integrifolia* Musch.
Ref.: Keil, 1975; Cabrera, 1978; Petenatti & Ariza Espinar, 1997.
Hábito. Hierba.
Status: Nativa.
Elevación: 0-2000 m.
Prov.: CH, CO, COR, ER, JU, FO, LR, MI, SA, SE, SF, TU.
Paises limítrofes: BO, BR, PA, UR.
Ejemplar examinado: *Cabrera 12397* (LP).

Porophyllum ruderale (Jacq.) Cass. var. *angustifolia* Hassl. = **Porophyllum ruderale** (Jacq.) Cass.
Ref.: Keil, 1975.

Porophyllum ruderale (Jacq.) Cass. var. *ellipticum* (Cass.) A. Gray ex B.L. Rob. = **Porophyllum ruderale** (Jacq.) Cass.
Ref.: Keil, 1975.

Porophyllum ruderale (Jacq.) Cass. var. *glandulosum* (Salisb.) Chodat = **Porophyllum ruderale** (Jacq.) Cass.
Ref.: Keil, 1975.

Porophyllum ruderale (Jacq.) Cass. var. *macrolepidium* (Malme) Chodat = **Porophyllum ruderale** (Jacq.) Cass.
Ref.: Keil, 1975.

Porophyllum ruderale (Jacq.) Cass. f. *suffruticosa* Chodat = **Porophyllum ruderale** (Jacq.) Cass.
Ref.: Keil, 1975.

Porophyllum suffruticosum (L.) Cass. = **Porophyllum linifolium** (Ard.) DC.
Ref.: Johnson, 1969; Cabrera, 1974a; Petenatti & Ariza Espinar, 1997.

Portalesia procumbens Meyen = **Nassauvia lagascae** (D. Don) F. Meigen var. **lagascae**
Ref.: Cabrera, 1982.

Praxelis clematidea (Griseb.) R.M. King & H. Rob. = **Eupatorium clematideum** Griseb.
Ref.: Cabrera, 1978.

Praxelis kleinioides (Kunth) R.M. King & H. Rob. = **Eupatorium kleinioides** Kunth
Ref.: Cabrera & Freire, 1997.

Praxelis missionum (Malme) R.M. King & H. Rob. = **Eupatorium missionum** Malme
Ref.: Cabrera & Freire, 1997.

Praxelis ostenii (B.L. Rob.) R.M. King & H. Rob. = **Eupatorium ostenii** B.L. Rob.
Ref.: Cabrera & Freire, 1997.

Prenanthes subdentata Hook. = **Picrosia longifolia** D. Don
Ref.: Cabrera, 1963a.

Prionanthes antimenorrhoea Schrank = **Trixis divaricata** (Kunth) Spreng. subsp. **divaricata**
Ref.: Katinas, 1998.

Proustia Lag. Mutisieae.

Número de especies: 1, 1 variedad endémica.

Proustia angustifolia Wedd. = **Proustia cuneifolia** D. Don var. **mollis** (Kuntze) Cabrera
Ref.: Cabrera, 1978.

Proustia angustifolia Wedd. var. *mollis* Kuntze = **Proustia cuneifolia** D. Don var. **mollis** (Kuntze) Cabrera
Ref.: Fabris, 1968; Cabrera, 1978.

Proustia cuneifolia D. Don f. *angustifolia* (Wedd.) Fabris = **Proustia cuneifolia** D. Don var. **mollis** (Kuntze) Cabrera
Ref.: Fabris, 1968; Cabrera, 1978.

Proustia cuneifolia D. Don var. **cuneifolia**
Sin.: *Proustia pungens* Poepp. ex Less., *Proustia pungens* Poepp. ex Less. var. *cuneifolia* (D. Don) Wedd., *Proustia pungens* Poepp. ex Less. var. *heterophylla* Kuntze, *Proustia pungens* Poepp. ex Less. var. *integrifolia* Hook. & Arn., *Proustia pungens* Poepp. ex Less. var. *spinulosa* Hook. & Arn.
Ref.: Fabris, 1968; Katinas, 1995.
Hábito: Arbusto.
Status: Nativa.
Elevación: 2000-3500 m.
Prov.: CA, JU, SA, TU.
Paises limítrofes: BO, CH.
Ejemplar examinado: *Fabris et al. 6024* (LP).

Proustia cuneifolia D. Don var. **mendocina** (Phil.) Ariza
Sin.: *Proustia cuneifolia* D. Don f. *mendocina* (Phil.) Fabris, *Proustia mendocina* Phil.
Ref.: Fabris, 1968; Ariza Espinar, 1995c; Katinas, 1995.
Hábito: Arbusto.
Status: Endémica.
Elevación: 1500-3000 m.
Prov.: CO, CA, LR, ME, SJ, SL.
Ejemplar examinado: *Bridarolli 1067* (LP).

Proustia cuneifolia D. Don f. *mendocina* (Phil.) Fabris = **Proustia cuneifolia** D. Don var. **mendocina** (Phil.) Ariza
Ref.: Fabris, 1968; Ariza Espinar, 1995c.

Proustia cuneifolia D. Don var. **mollis** (Kuntze) Cabrera
Sin.: *Proustia angustifolia* Wedd. var. *mollis* Kuntze, *Proustia angustifolia* Wedd., *Proustia cuneifolia* D. Don f. *angustifolia* (Wedd.) Fabris
Ref.: Fabris, 1968; Cabrera, 1978; Katinas, 1995.
Hábito: Arbusto.
Status: Nativa.
Elevación: 1500-2500 m.
Prov.: JU, SA.
Paises limítrofes: BO.
Ejemplar examinado: *Cabrera y Fabris 21042* (LP).

Proustia mendocina Phil. = **Proustia cuneifolia** D. Don var. **mendocina** (Phil.) Ariza
Ref.: Fabris, 1968; Ariza Espinar, 1995c.

Proustia pungens Poepp. ex Less. = **Proustia cuneifolia** D. Don var. **cuneifolia**
Ref.: Fabris, 1968.

Proustia pungens Poepp. ex Less. var. *cuneifolia* (D. Don) Wedd. = **Proustia cuneifolia** D. Don var. **cuneifolia**
Ref.: Fabris, 1968.

Proustia pungens Poepp. ex Less. var. *heterophylla* Kuntze = **Proustia cuneifolia** D. Don var. **cuneifolia**
Ref.: Fabris, 1968.

Proustia pungens Poepp. ex Less. var. *integrifolia* Hook. & Arn. = **Proustia cuneifolia** D. Don var. **cuneifolia**
Ref.: Fabris, 1968.

Proustia pungens Poepp. ex Less. var. *spinulosa* Hook. & Arn. = **Proustia cuneifolia** D. Don var. **cuneifolia**
Ref.: Fabris, 1968.

Pseudelephantopus Rohr. Vernonieae.

Número de especies: 1

Pseudelephantopus funckii (Turcz.) Cabrera, comb. superfl. = **Pseudelephantopus spiralis** (Less.) Cronquist

Pseudelephantopus spiralis (Less.) Cronquist
Sin.: *Chaetospira funckii* (Turcz.) Blake, *Chaetospira spiralis* (Less.) Aspl. & Blake, *Distrephus spiralis* Less., *Elephantopus spicatus* Juss., *Pseudelephantopus funckii* (Turcz.) Philipson, *Pseudelephantopus funckii* (Turcz.) Cabrera, comb. superfl., *Pseudelephantopus spiralis* (Less.) Cronquist , *Spirochaeta funckii* Turcz.
Ref.: Cabrera, 1944b, 1978.
Hábito: Hierba.
Status: Nativa.
Elevación: ca. 1500 m.
Prov.: JU, SA.
Paises limítrofes: BO.
Ejemplar examinado: *Cabrera 4127* (LP).

Pseudelephantopus spiralis (Less.) Cronquist = **Pseudelephantopus spiralis** (Less.) Cronquist
Ref.: Cabrera, 1978.

Pseudobaccharis acaulis (Wedd. ex R.E. Fr.) Cabrera = **Baccharis acaulis** (Wedd. ex R.E. Fr.) Cabrera
Ref.: Cabrera, 1978.

Pseudobaccharis boliviensis (Wedd.) Cabrera = **Baccharis boliviensis** (Wedd.) Cabrera var. **boliviensis**
Ref.: Cabrera, 1978.

Pseudobaccharis boliviensis (Wedd.) Cabrera var. *latifolia* (R.E. Fr.) Cabrera = **Baccharis boliviensis** (Wedd.) Cabrera var. **latifolia** (R.E. Fr.) Cabrera
Ref.: Cabrera, 1978.

Pseudobaccharis retamoides (Phil.) Cabrera = **Baccharis retamoides** Phil.

Pseudobaccharis rhexioides (Kunth) Badillo = **Baccharis rhexioides** Kunth
Ref.: Cuatrecasas, 1967.

Pseudobaccharis spartioides (Hook. & Arn. ex DC.) Cabrera = **Baccharis spartioides** (Hook. & Arn. ex DC.) J. Rémy

Pseudobaccharis tenella (Hook. & Arn.) Cabrera = **Baccharis tenella** Hook. & Arn.

Pseudobaccharis trinervis (Lam.) Badillo = **Baccharis trinervis** (Lam.) Pers.
Ref.: Cabrera, 1978.

Pseudobaccharis trinervis (Lam.) I.L. Teodoro, comb. superfl. = **Baccharis trinervis** (Lam.) Pers.
Ref.: Cabrera, 1978.

Pseudognaphalium badium (Wedd.) Anderb. = **Gnaphalium badium** Wedd.

Pseudognaphalium cheiranthifolium (Lam.) Hilliard & Burtt = **Gnaphalium cheiranthifolium** Lam.

Pseudognaphalium frigidum (Wedd.) Anderb. = **Gnaphalium frigidum** Wedd.

Pseudognaphalium gaudichaudianum (DC.) Anderb. = **Gnaphalium gaudichaudianum** DC.

Pseudognaphalium glandulosum (Klatt) Anderb. = **Gnaphalium glandulosum** Klatt

Pseudognaphalium graveolens (Kunth) Anderb. = **Gnaphalium graveolens** Kunth

Pseudognaphalium jujuyense (Cabrera) Anderb. = **Gnaphalium jujuyense** Cabrera

Pseudognaphalium lacteum (Meyen & Walp.) Anderb. = **Gnaphalium lacteum** Meyen & Walp.

Pseudognaphalium leucopeplum (Cabrera) Anderb. = **Gnaphalium leucopeplum** Cabrera

Pseudognaphalium melanosphaeroides (Wedd.) Anderb. = **Gnaphalium melanosphaeroides** Wedd.

Pseudognaphalium moelleri (Phil.) Anderb. = **Gnaphalium moelleri** Phil.

Pseudognaphalium montevidense (Spreng.) Anderb. = **Gnaphalium montevidense** Spreng.

Pseudognaphalium pratense (Phil.) Anderb. = **Gnaphalium pratense** Phil.

Pseudognaphalium psilophyllum (Meyen & Walp.) Anderb. = **Gnaphalium psilophyllum** Meyen & Walp.

Pseudognaphalium tarapacanum (Phil.) Anderb. = **Gnaphalium tarapacanum** Phil.

Pseudognaphalium versatile (Rusby) Anderb. = **Gnaphalium versatile** Rusby

Pseudognaphalium yalaense (Cabrera) Anderb. = **Gnaphalium yalaense** Cabrera

Pseudogynoxys (Greenm.) Cabrera.

Senecioneae.
Número de especies: 1

Pseudogynoxys benthamii Cabrera = **Pseudogynoxys cabrerae** H. Rob. & Cuatrec.
Ref.: Robinson & Cuatrecasas, 1977.

Pseudogynoxys cabrerae H. Rob. & Cuatrec.
Sin.: *Pseudogynoxys benthamii* Cabrera, *Senecio benthamii* Baker, hom. illeg.
Ref.: Cabrera, 1978; Robinson & Cuatrecasas, 1977.
Hábito: Arbusto.
Status: Nativa.
Elevación: 0-2000 m.
Prov.: COR, CH, FO, JU, MI, SA, SF.
Paises limítrofes: BO, BR, PA.
Ejemplar examinado: *Cabrera 4049* (LP).

Psila boliviensis (Wedd.) Cabrera = **Baccharis boliviensis** (Wedd.) Cabrera var. **boliviensis**
Ref.: Cabrera, 1978.

Psila boliviensis (Wedd.) Cabrera var. *latifolia* (R.E. Fr.) Cabrera = **Baccharis boliviensis** (Wedd.) Cabrera var. **latifolia** (R.E. Fr.) Cabrera
Ref.: Cabrera, 1978.

Psila brachylaenoides (DC.) Aristeg. = **Baccharis brachylaenoides** DC.
Ref.: Barroso, 1976.

Psila caespitosa Phil. = **Baccharis acaulis** (Wedd. ex R.E. Fr.) Cabrera
Ref.: Cabrera, 1978.

Psila retamoides (Phil.) Cabrera = **Baccharis retamoides** Phil.

Psila spartioides (Hook. & Arn. ex DC.) Cabrera = **Baccharis spartioides** (Hook. & Arn. ex DC.) J. Rémy

Psila tenella (Hook. & Arn.) Cabrera = **Baccharis tenella** Hook. & Arn.

Psila trinervis (Lam.) Cabrera = **Baccharis trinervis** (Lam.) Pers.
Ref.: Cabrera, 1978.

Psilocarphus Nutt. Inuleae.

Número de especies: 1

Psilocarphus brevissimus Nutt. = **Psilocarphus tenellus** Nutt. var. **globiferus** (Bertero ex DC.) Morefield
Ref.: Morefield, 1992.

Psilocarphus tenellus Nutt. var. **globiferus** (Bertero ex DC.) Morefield
Sin.: *Bezanilla chilensis* J. Rémy, *Micropus globiferus* Bertero ex DC., *Psilocarpus brevissimus* Nutt., *Psilocarphus chilensis* (J. Rémy) A. Gray, *Psilocarphus globiferus* (Bertero ex DC.) Speg., comb. inval.
Ref.: Morefield, 1992.
Hábito: Hierba.
Status: Nativa.
Prov.: CHU, SC.
Paises limítrofes: CH.
Ejemplar examinado: *Ameghino s.n.* (LP).

Psilocarphus chilensis (J. Rémy) A. Gray = **Psilocarphus tenellus** Nutt. var. **globiferus** (Bertero ex DC.) Morefield
Ref.: Morefield, 1992.

Psilocarphus globiferus (Bertero ex DC.) Speg., comb. inval. = **Psilocarphus tenellus** Nutt. var. **globiferus** (Bertero ex DC.) Morefield
Ref.: Morefield, 1992.

Psilopogon albiflorus Phil. = **Picrosia longifolia** D. Don
Ref.: Ariza Espinar & Urtubey, inéd.

Pterocaulon Elliott. Inuleae.

Número de especies: 11

Pterocaulon alopecuroides (Lam.) DC.
Sin.: *Baccharis erioptera* Benth., *Conyza alopecuroides* Lam., *Chlaenobolus alopecuroides* (Lam.) Cass., *Pterocaulon alopecuroides* (Lam.) DC. var. *glabrescens* Chodat, *Pterocaulon alopecuroides* (Lam.) DC. var. *polystachyum* DC., *Pterocaulon interruptum* DC., *Pterocaulon interruptum* DC. var. *polystachyum* DC., *Pterocaulon interruptum* DC. var. *monostachyum* DC., *Pterocaulon latifolium* Kuntze, *Pterocaulon virgatum* (L.) DC. f. *alopecuroides* (Lam.) Arechav., *Pterocaulon virgatum* (L.) DC. f. *subcorymbosa* Arechav.
Ref.: Cabrera & Ragonese, 1978; Cabrera, 1974a, 1978; Freire, 1995.
Hábito: Hierba.
Status: Nativa.
Elevación: 0-2000 m.
Prov.: CH, CO, COR, FO, JU, MI, SA, SF, SL, TU.
Paises limítrofes: BO, BR, PA, UR.
Ejemplar examinado: *Pedersen 2648* (LP).

Pterocaulon alopecuroides (Lam.) DC. var. *glabrescens* Chodat = **Pterocaulon alopecuroides** (Lam.) DC.
Ref.: Cabrera & Ragonese, 1978.

Pterocaulon alopecuroides (Lam.) DC. var. *mollis* Chodat = **Pterocaulon rugosum** (Vahl) Malme
Ref.: Cabrera & Ragonese, 1978.

Pterocaulon alopecuroides (Lam.) DC. var. *polystachyum* DC. = **Pterocaulon alopecuroides** (Lam.) DC.
Ref.: Cabrera & Ragonese, 1978.

Pterocaulon angustifolium DC.
Ref.: Cabrera & Ragonese, 1978; Freire, 1995.
Hábito: Hierba.
Status: Nativa.
Elevación: 0-500 m.
Prov.: COR, ER, MI.
Paises limítrofes: BR, PA, UR.
Ejemplar examinado: *Krapovickas et al. 18255* (LP).

Pterocaulon bakeri Malme = **Pterocaulon polypterum** (DC.) Cabrera
Ref.: Cabrera & Ragonese, 1978.

Pterocaulon balansae Chodat
Sin.: *Pterocaulon interruptum* auct. non DC., *Pterocaulon paniculatum* Arechav., *Pterocaulon polystachyum* DC. var. *tomentosa* Arechav., *Pterocaulon virgatum* (L.) DC. f. *subpaniculata* Arechav.
Ref.: Cabrera & Ragonese, 1978; Freire, 1995.
Hábito: Hierba.
Status: Nativa.
Elevación: 0-1000 m.
Prov.: BA, CO, COR, ER, MI, TU.
Paises limítrofes: BR, PA, UR.
Ejemplar examinado: *Bridarolli 2239* (LP).

Pterocaulon cordobense Kuntze
Ref.: Cabrera, 1963a, 1974a; Cabrera & Ragonese, 1978; Freire, 1995.

Hábito: Hierba.
Status: Nativa.
Elevación: 0-1000 m.
Prov.: BA, CH, CO, COR, ER, SF, SL.
Paises limítrofes: BR, PA, UR.
Ejemplar examinado: *Cabrera 749* (LP).

Pterocaulon hassleri Chodat = **Pterocaulon lanatum** Kuntze
Ref.: Cabrera & Ragonese, 1978.

Pterocaulon interruptum auct. non DC. = **Pterocaulon balansae** Chodat
Ref.: Cabrera & Ragonese, 1978.

Pterocaulon interruptum DC. = **Pterocaulon alopecuroides** (Lam.) DC.
Ref.: Cabrera & Ragonese, 1978.

Pterocaulon interruptum DC. var. *monostachyum* DC. = **Pterocaulon alopecuroides** (Lam.) DC.
Ref.: Cabrera & Ragonese, 1978.

Pterocaulon interruptum DC. var. *polystachyum* DC. = **Pterocaulon alopecuroides** (Lam.) DC.
Ref.: Cabrera & Ragonese, 1978.

Pterocaulon lanatum Kuntze
Sin.: *Pterocaulon hassleri* Chodat
Ref.: Cabrera & Ragonese, 1978; Freire, 1995.
Hábito: Subarbusto.
Status: Nativa.
Elevación: 0-500 m.
Prov.: SA.
Paises limítrofes: BO, PA.
Ejemplar examinado: *sin colector* (LIL).

Pterocaulon latifolium Kuntze = **Pterocaulon alopecuroides** (Lam.) DC.
Ref.: Cabrera & Ragonese, 1978.

Pterocaulon lorentzii Malme
Sin.: *Pterocaulon malmeanum* Chodat, *Pterocaulon virgatum* (L.) DC. f. *angustifolia* Arechav., *Pterocaulon virgatum* (L.) DC. f. *spicata* Arechav.
Ref.: Cabrera, 1963a, 1974a; Cabrera & Ragonese, 1978.
Hábito: Hierba.
Status: Nativa.
Elevación: 0-500 m.
Prov.: BA, CH, COR, ER, FO, MI, SF, TU.
Paises limítrofes: BO, BR, PA, UR.
Ejemplar examinado: *Schinini et al. 8300* (LP).

Pterocaulon malmeanum Chodat = **Pterocaulon lorentzii** Malme
Ref.: Cabrera & Ragonese, 1978.

Pterocaulon paniculatum Arechav. = **Pterocaulon balansae** Chodat
Ref.: Cabrera & Ragonese, 1978.

Pterocaulon pilcomayense Malme = **Pterocaulon virgatum** (L.) DC.
Ref.: Cabrera & Ragonese, 1978.

Pterocaulon polypterum (DC.) Cabrera
Sin.: *Baccharis polyptera* DC., *Pterocaulon bakeri* Malme, *Vernonia pterocaulon* Baker
Ref.: Cabrera & Ragonese, 1978.
Hábito: Hierba.
Status: Nativa.
Elevación: 500-1000 m.
Prov.: COR, MI.
Paises limítrofes: BR, UR.
Ejemplar examinado: *Schulz 6904* (LP).

Pterocaulon polystachyum DC.
Ref.: Cabrera, 1974a; Cabrera & Ragonese, 1978.
Hábito: Hierba.
Status: Nativa.
Elevación: 0-500 m.
Prov.: CH, COR, ER, FO, MI, SF.
Paises limítrofes: BR, PA, UR.
Ejemplar examinado: *Montes 573* (LP, SI).

Pterocaulon polystachyum DC. var. *tomentosa* Arechav. = **Pterocaulon balansae** Chodat
Ref.: Cabrera & Ragonese, 1978.

Pterocaulon pompilianum Standl. & Williams = **Pterocaulon virgatum** (L.) DC.
Ref.: Cabrera & Ragonese, 1978.

Pterocaulon purpurascens Malme
Ref.: Cabrera & Ragonese, 1978.
Hábito: Hierba.
Status: Nativa.
Elevación: 0-1000 m.
Prov.: CH, CO, COR, ER, FO, JU, SA, SE, SF, TU.
Paises limítrofes: BO, BR, PA.
Ejemplar examinado: *Rodrigo 2527* (LP).

Pterocaulon rugosum (Vahl) Malme
Sin.: *Conyza rugosa* Vahl, *Chlaenobolus rugosus* (Vahl) Cass., *Pterocaulon alopecuroides* (Lam.) DC. var. *mollis* Chodat, *Pterocaulon spicatum* DC. var. *brachystachyum* DC.
Ref.: Cabrera, 1974a; Cabrera & Ragonese, 1978.
Hábito: Hierba.
Status: Nativa.
Elevación: 0-500 m.
Prov.: CH, CO, COR, ER, MI.
Paises limítrofes: BR, PA.
Ejemplar examinado: *Hunziker 12274* (LP).

Pterocaulon spicatum DC. var. *brachystachyum* DC. = **Pterocaulon rugosum** (Vahl) Malme
Ref.: Cabrera & Ragonese, 1978.

Pterocaulon subspicatum Chodat = **Pterocaulon virgatum** (L.) DC.
Ref.: Cabrera & Ragonese, 1978.

Pterocaulon subvirgatum Malme = **Pterocaulon virgatum** (L.) DC.
Ref.: Cabrera, 1963a, 1974a; Cabrera & Ragonese, 1978.

Pterocaulon virgatum (L.) DC.
Sin.: *Chlaenobolus virgatus* (L.) Cass., *Conyza virgata* (L.) L., *Gnaphalium virgatum* L., *Pterocaulon pilcomayense* Malme, *Pterocaulon pompilianum* Standl. & Williams, *Pterocaulon subspicatum* Chodat, *Pterocaulon subvirgatum* Malme, *Pterocaulon virgatum* (L.) DC. f. *subvirgata* (Malme) Arechav.
Ref.: Cabrera, 1978; Cabrera & Ragonese, 1978.
Hábito: Hierba.
Status: Nativa.
Elevación: 0-1500 m.
Prov.: BA, CA, CO, COR, ER, FO, JU, SA, SE, SF, TU.
Paises limítrofes: BO, BR, PA, UR.
Ejemplar examinado: *Cabrera et al. 13751* (LP).

Pterocaulon virgatum (L.) DC. f. *alopecuroides* (Lam.) Arechav. = **Pterocaulon alopecuroides** (Lam.) DC.
Ref.: Cabrera & Ragonese, 1978.

Pterocaulon virgatum (L.) DC. f. *angustifolia* Arechav. = **Pterocaulon lorentzii** Malme
Ref.: Cabrera & Ragonese, 1978.

Pterocaulon virgatum (L.) DC. f. *spicata* Arechav. = **Pterocaulon lorentzii** Malme
Ref.: Cabrera & Ragonese, 1978.

Pterocaulon virgatum (L.) DC. f. *subcorymbosa* Arechav. = **Pterocaulon alopecuroides** (Lam.) DC.
Ref.: Cabrera & Ragonese, 1978.

Pterocaulon virgatum (L.) DC. f. *subpaniculata* Arechav. = **Pterocaulon balansae** Chodat
Ref.: Cabrera & Ragonese, 1978.

Pterocaulon virgatum (L.) DC. f. *subvirgata* (Malme) Arechav. = **Pterocaulon virgatum** (L.) DC.
Ref.: Cabrera & Ragonese, 1978.

Pyrethrum balsamita (L.) Willd. = **Tanacetum balsamita** L.
Ref.: Bremer & Humphries, 1993.

Pyrethrum balsamitoides (Náb.) Tzvelev = **Tanacetum balsamita** L.
Ref.: Bremer & Humphries, 1993.

Pyrethrum majus (Desf.) Tzvelev = **Tanacetum balsamita** L.
Ref.: Bremer & Humphries, 1993.

Pyrethrum myconis (L.) Moench = **Coleostephus myconis** (L.) Cass.

Pyrethrum parthenium (L.) Smith = **Tanacetum parthenium** (L.) Sch. Bip.
Ref.: Bremer & Humphries, 1993.

Pyrethrum tanacetum DC. = **Tanacetum balsamita** L.

Pyrethrum vulgare (L.) Boiss. = **Tanacetum vulgare** L.
Ref.: Ariza Espinar, 1997b.

Pyrrocoma aurea Phil. = **Haplopappus chryseus** (Kuntze) Cabrera
Ref.: Cabrera, 1971a.

Quechualia fulta (Griseb.) H. Rob. = **Vernonia fulta** Griseb.

Quechualia trixioides (Rusby) H. Rob. = **Vernonia fulta** Griseb.

Rancagua bridgesii Poepp. & Endl. = **Lasthenia kunthii** (Less.) Hook. & Arn.
Ref.: Ornduff, 1966; Cabrera, 1995a; Petenatti & Ariza Espinar, 1997.

Rancagua feuillei (Bertero ex Colla) Poepp. & Endl. = **Lasthenia kunthii** (Less.) Hook. & Arn.
Ref.: Ornduff, 1966; Cabrera, 1995a; Petenatti & Ariza Espinar, 1997.

Ranunculus alatus Poir. = **Soliva sessilis** Ruiz & Pav.
Ref.: Ariza Espinar, 1997b.

Ratibida Raf. Heliantheae.

Número de especies: 1

Ratibida columnifera (Nutt.) Wooton & Standl. f. **pulcherrima** (DC.) Fernald
Sin.: *Obeliscaria pulcherrima* DC.
Ref.: Ariza Espinar, 1977.
Hábito: Hierba.
Status: Naturalizada.
Prov.: SL.
Ejemplar examinado: *Anderson et al. 2938* (CORD).

Raulinoreitzia crenulata (Spreng.) R.M. King & H. Rob. = **Eupatorium polystachyum** DC.
Ref.: Cabrera & Freire, 1997.

Raulinoreitzia tremula (Hook. & Arn.) R.M. King & H. Rob. = **Eupatorium tremulum** Hook. & Arn.
Ref.: Cabrera, 1974a.

Rothia degenerica Kuntze = **Schkuhria degenerica** (Kuntze) R.E. Fr.
Ref.: Heiser,1945; Cabrera, 1978; Petenatti & Ariza Espinar, 1997.

Rothia intermedia Kuntze = **Schkuhria multiflora** Hook. & Arn.
Ref.: Cabrera, 1978; Petenatti & Ariza Espinar, 1997.

Rothia pinnata (Lam.) Kuntze = **Schkuhria pinnata** (Lam.) Kuntze ex Thell.
Ref.: Heiser, 1945; Cabrera, 1978; Petenatti & Ariza Espinar, 1997.

Rothia pinnata (Lam.) Kuntze var. *pallida* Kuntze = **Schkuhria pinnata** (Lam.) Kuntze ex Thell.
Ref.: Heiser, 1945; Cabrera, 1978; Petenatti & Ariza Espinar, 1997.

Rothia pinnata (Lam.) Kuntze var. *purpurascens* Kuntze = **Schkuhria pinnata** (Lam.) Kuntze ex Thell.
Ref.: Heiser, 1945; Cabrera, 1978; Petenatti & Ariza Espinar, 1997.

Rothia pusilla (Wedd.) Kuntze = **Schkuhria multiflora** Hook. & Arn.
Ref.: Heiser, 1945; Cabrera, 1978; Petenatti & Ariza Espinar, 1997.

Rudbeckia bellidioides Sm. = **Acmella bellidioides** (Sm.) R.K. Jansen
Ref.: Jansen, 1985.

Rudbeckia decumbens Sm. = **Acmella decumbens** (Sm.) R.K. Jansen var. **decumbens**
Ref.: Jansen, 1985.

Salmea DC. Heliantheae.

Número de especies: 1

Salmea eupatoria DC. var. *intermedia* DC. = **Salmea scandens** (L.) DC.
Ref.: Bolick, 1991.

Salmea grandiceps Cass. = **Salmea scandens** (L.) DC.
Ref.: Bolick, 1991.

Salmea nitida (La Llave & Lex.) Sch. Bip. ex Klatt = **Salmea scandens** (L.) DC.
Ref.: Bolick, 1991.

Salmea oppositiceps Cass. = **Salmea scandens** (L.) DC.
Ref.: Bolick, 1991.

Salmea parviceps Cass. = **Salmea scandens** (L.) DC.
Ref.: Bolick, 1991.

Salmea pubescens (S.F. Blake) Standl. & Steyerm. = **Salmea scandens** (L.) DC.
Ref.: Bolick, 1991.

Salmea salicifolia Brongn. ex Neumann = **Salmea scandens** (L.) DC.
Ref.: Bolick, 1991.

Salmea scandens (L.) DC.
Sin.: *Bidens scandens* L., *Calea amellus* L., *Fornicaria scandens* (L.) Raf., *Salmea eupatoria* DC. var. *intermedia* DC., *Salmea grandiceps* Cass., *Salmea nitida* (La Llave & Lex.) Sch. Bip. ex Klatt, *Salmea oppositiceps* Cass., *Salmea parviceps* Cass., *Salmea pubescens* (S.F. Blake) Standl. & Steyerm., *Salmea salicifolia* Brongn. ex Neumann, *Salmea scandens* (L.) DC. var. *amellus* (L.) Kuntze, *Salmea scandens* (L.) DC. var. *genuina* S.F. Blake, nom. inval., *Salmea scandens* (L.) DC. var. *obtusata* S.F. Blake, *Salmea scandens* (L.) DC. var. *pubescens* S.F. Blake, *Salmea scandens* (L.) DC. subsp. *paraguariensis* Hassl., *Salmea sessilifolia* Griseb., *Salmea tomentosa* Nash, *Salmeopsis clausseni* Benth., *Santolina amellus* L., *Spilanthes nitida* La Llave & Lex., *Verbesina scandens* Klatt
Ref.: Cabrera, 1978; Bolick, 1991.
Hábito: Arbusto.
Status: Nativa.
Elevación: 1000-2000 m.
Prov.: JU, SA, TU.
Paises limítrofes: BO, BR, PA.
Ejemplar examinado: *Cabrera 22223* (K, LP).

Salmea scandens (L.) DC. var. *amellus* (L.) Kuntze = **Salmea scandens** (L.) DC.
Ref.: Bolick, 1991.

Salmea scandens (L.) DC. var. *genuina* S.F. Blake, nom. inval. = **Salmea scandens** (L.) DC.
Ref.: Bolick, 1991.

Salmea scandens (L.) DC. var. *obtusata* S.F. Blake = **Salmea scandens** (L.) DC.
Ref.: Bolick, 1991.

Salmea scandens (L.) DC. var. *pubescens* S.F. Blake = **Salmea scandens** (L.) DC.
Ref.: Bolick, 1991.

Salmea scandens (L.) DC. subsp. *paraguariensis* Hassl. = **Salmea scandens** (L.) DC.
Ref.: Bolick, 1991.

Salmea sessilifolia Griseb. = **Salmea scandens** (L.) DC.
Ref.: Bolick, 1991.

Salmea tomentosa Nash = **Salmea scandens** (L.) DC.
Ref.: Bolick, 1991.

Salmeopsis clausseni Benth. = **Salmea scandens** (L.) DC.
Ref.: Bolick, 1991.

Santolina amellus L. = **Salmea scandens** (L.) DC.
Ref.: Bolick, 1991.

Santolina suaveolens Pursh, hom. illeg. = **Matricaria matricarioides** (Less.) Porter ex Britton
Ref.: Cabrera, 1971a; Amat, 1985.

Sanvitalia Lam. Heliantheae.

Número de especies: 1

Sanvitalia versicolor Griseb.
Ref.: Torres, 1964; Cabrera, 1978.
Hábito: Hierba.
Status: Nativa.
Elevación: 500-1500 m.
Prov.: CA, JU, SA, SE, TU.
Paises limítrofes: BO, PA.
Ejemplar examinado: *Cabrera 20582* (LP).

Schistocarpha Less. Heliantheae.

Número de especies: 1

Schistocarpha eupatorioides (Fenzl) Kuntze
Sin.: *Neireichia eupatorioides* Fenzl, *Schistocarpha hoffmanii* Kuntze, *Schistocarpha oppositifolia* (Kuntze) Rydb., *Zycona oppositifolia* Kuntze
Ref.: Cabrera, 1978; Robinson, 1979.
Hábito: Hierba.
Status: Nativa.
Elevación: 600-3500 m.
Prov.: JU, SA.
Paises limítrofes: BO.
Ejemplar examinado: *de la Sota 4522* (LP).

Schistocarpha hoffmanii Kuntze = **Schistocarpha eupatorioides** (Fenzl) Kuntze
Ref.: Robinson, 1979.

Schistocarpha oppositifolia (Kuntze) Rydb. = **Schistocarpha eupatorioides** (Fenzl) Kuntze
Ref.: Robinson, 1979.

Schkuhria Roth. Helenieae.
Número de especies: 3

Schkuhria abrotanoides Roth = **Schkuhria pinnata** (Lam.) Kuntze ex Thell.
Ref.: Heiser, 1945; Cabrera, 1978; Petenatti & Ariza Espinar, 1997.

Schkuhria abrotanoides Roth var. *isopappa* (Benth.) Hieron. = **Schkuhria pinnata** (Lam.) Kuntze ex Thell.
Ref.: Heiser, 1945; Cabrera, 1978; Petenatti & Ariza Espinar, 1997.

Schkuhria abrotanoides Roth var. *pomasquiensis* Hieron. = **Schkuhria pinnata** (Lam.) Kuntze ex Thell.
Ref.: Heiser, 1945; Cabrera, 1978; Petenatti & Ariza Espinar, 1997.

Schkuhria advena Thell. = **Schkuhria pinnata** (Lam.) Kuntze ex Thell.
Ref.: Heiser, 1945; Cabrera, 1978; Petenatti & Ariza Espinar, 1997.

Schkuhria bonariensis Hook. & Arn. = **Schkuhria pinnata** (Lam.) Kuntze ex Thell.
Ref.: Heiser, 1945; Cabrera, 1978; Petenatti & Ariza Espinar, 1997.

Schkuhria coquimbana Phil. = **Schkuhria pinnata** (Lam.) Kuntze ex Thell.
Ref.: Heiser, 1945; Cabrera, 1978; Petenatti & Ariza Espinar, 1997.

Schkuhria degenerica (Kuntze) R.E. Fr.
Sin.: *Rothia degenerica* Kuntze
Ref.: Heiser, 1945; Cabrera, 1978; Petenatti & Ariza Espinar, 1997.
Hábito: Hierba.
Status: Nativa.
Elevación: 2000-3000 m.
Prov.: JU.
Paises limítrofes: BO.
Ejemplar examinado: *Fabris y Marchionni 1864* (LP).

Schkuhria isopappa Benth. = **Schkuhria pinnata** (Lam.) Kuntze ex Thell.
Ref.: Heiser, 1945; Cabrera, 1978; Petenatti & Ariza Espinar, 1997.

Schkuhria multiflora Hook. & Arn. var. *aristata* (R.E. Fr.) Cabrera = **Schkuhria multiflora** Hook. & Arn.
Ref.: Petenatti & Ariza Espinar, 1997.

Schkuhria multiflora Hook. & Arn.
Sin.: *Achyropappus neo-mexicanus* (A. Gray) Rydb., *Achyropappus schkuhrioides* D. Don ex Hook. & Arn., hom. illeg., *Amblyopappus neo-mexicanus* (A. Gray) A. Gray, *Bahia gilliesii* A. Gray, *Bahia neo-mexicana* (A. Gray) A. Gray, *Cephalobembix neo-mexicana* (A. Gray) Rydb., *Schkuhria multiflora* Hook. & Arn. var. *aristata* (R.E. Fr.) Cabrera, *Schkuhria multiflora* Hook. & Arn. var. *pusilla* (Wedd.) Cabrera, *Schkuhria neo-mexicana* A. Gray, *Schkuhria pusilla* Wedd., *Schkuhria pusilla* Wedd. var. *longipedicellata* Hauman, *Rothia intermedia* Kuntze, *Rothia pusilla* (Wedd.) Kuntze
Ref.: Heiser, 1945; Cabrera, 1978; Petenatti & Ariza Espinar, 1997.
Hábito: Hierba.
Status: Nativa.
Elevación: 1000-4000 m.
Prov.: CA, JU, LR, ME, SA, SJ, SL, TU.
Paises limítrofes: BO, CH.
Ejemplar examinado: *Cabrera y Marchioni 12917* (LP).

Schkuhria multiflora Hook. & Arn. var. *pusilla* (Wedd.) Cabrera = **Schkuhria multiflora** Hook. & Arn.
Ref.: Petenatti & Ariza Espinar, 1997.

Schkuhria neo-mexicana A. Gray = **Schkuhria multiflora** Hook. & Arn.
Ref.: Heiser, 1945; Cabrera, 1978; Petenatti & Ariza Espinar, 1997

Schkuhria octoaristata DC. = **Schkuhria pinnata** (Lam.) Kuntze ex Thell.
Ref.: Heiser, 1945; Cabrera, 1978; Petenatti & Ariza Espinar, 1997.

Schkuhria oolepis Sch. Bip., nom. nud.
Ref.: Heiser, 1945.

Schkuhria pinnata (Lam.) Kuntze ex Thell. var. *abrotanoides* (Roth) Cabrera = **Schkuhria pinnata** (Lam.) Kuntze ex Thell.
Ref.: Petenatti & Ariza Espinar, 1997.

Schkuhria pinnata (Lam.) Kuntze ex Thell. var. *octoaristata* (DC.) Cabrera = **Schkuhria pinnata** (Lam.) Kuntze ex Thell.
Ref.: Petenatti & Ariza Espinar, 1997.

Schkuhria pinnata (Lam.) Kuntze ex Thell.
Sin.: *Amblyopappus mendocinus* Phil., *Pectis pinnata* Lam., *Rothia pinnata* (Lam.) Kuntze, *Rothia pinnata* (Lam.) Kuntze var. *pallida* Kuntze, *Rothia pinnata* (Lam.) Kuntze var. *purpurascens* Kuntze, *Schkuhria abrotanoides* Roth, *Schkuhria abrotanoides* Roth var. *isopappa* (Benth.) Hieron., *Schkuhria abrotanoides* Roth var. *pomasquiensis* Hieron., *Schkuhria advena* Thel., *Schkuhria bonariensis* Hook. & Arn., *Schkuhria coquimbana* Phil., *Schkuhria isopappa* Benth., *Schkuhria octoaristata* DC., *Schkuhria pinnata* (Lam.) Kuntze ex Thell. var. *abrotanoides* (Roth) Cabrera, *Schkuhria pinnata* (Lam.) Kuntze ex Thell. var. *octoaristata* (DC.) Cabrera
Ref.: Heiser, 1945; Cabrera, 1978; Petenatti & Ariza Espinar, 1997.
Hábito: Hierba.
Status: Nativa.
Elevación: 0-3000 m.
Prov.: BA, CA, CH, CO, ER, JU, LP, LR, ME, RN, SA, SE, SF, SJ, SL, TU.
Paises limítrofes: BO, BR, CH, PA, UR.
Ejemplar examinado: *Rodrigo 3048* (LP).

Schkuhria pusilla Wedd. = **Schkuhria multiflora** Hook. & Arn.
Ref.: Heiser, 1945; Cabrera, 1978; Petenatti & Ariza Espinar, 1997.

Schkuhria pusilla Wedd. var. *aristata* R.E. Fr. = **Schkuhria multiflora** Hook. & Arn.
Ref.: Heiser, 1945; Cabrera, 1978; Petenatti & Ariza Espinar, 1997.

Schkuhria pusilla Wedd. var. *longipedicellata* Hauman = **Schkuhria multiflora** Hook. & Arn.
Ref.: Heiser, 1945; Cabrera, 1978; Petenatti & Ariza Espinar, 1997.

Schkuhria pusilla Wedd. var. *major* Sch. Bip., nom. nud.
Ref.: Heiser, 1945.

Schlechtendalia Less. Mutisieae.

Número de especies: 1

Schlechtendalia luzulifolia Less.
Ref.: Cabrera, 1963; Urtubey, 1996.
Hábito: Hierba.
Status: Nativa.
Elevación: 0-500 m.
Prov.: BA, ER.
Paises limítrofes: BR, UR.
Ejemplar examinado: *Gamerro 1364* (LP).

Scolymus L. Lactuceae.

Número de especies: 1

Scolymus hispanicus L.
Ref.: Cabrera, 1963a; Ariza Espinar & Urtubey, 1998.
Hábito: Hierba.
Status: Adventicia.
Elevación: 0-500 m.
Prov.: BA, ER.
Paises limítrofes: CH.
Ejemplar examinado: *Cabrera 24279* (LP).

Scorzonera L. Lactuceae.

Número de especies: 1

Scorzonera laciniata L.
Sin.: *Podospermun laciniatum* (L.) DC.
Ref.: Cabrera, 1971a; Bartoli & Rotman, 1990; Ariza Espinar & Urtubey, 1998.
Hábito: Hierba.
Status: Adventicia.
Elevación: 0-500 m.
Prov.: BA, SC.
Ejemplar examinado: *Ruiz Leal 26891* (LP).

Senecio L. Senecioneae.

Número de especies: 270, 114 especies y 11 variedades endémicas.

Senecio acanthifolius Hombr. & Jacquinot subsp. **acanthifolius**
Sin.: *Iocenes acanthifolius* (Hombr. & Jacquinot) Nord., *Senecio auriculatus* Albov, *Senecio ombrophyllus* Skottsb.
Ref.: Cabrera, 1949b; Cabrera & Zardini, 1980; Moore 1983.
Hábito: Hierba.
Status: Nativa.
Elevación: 0-2500 m.
Prov.: SC, TF.
Paises limítrofes: CH.
Ejemplar examinado: *Goor 554* (LP).

Senecio acanthifolius Hombr. & Jacquinot subsp. **virens** (Phil.) Cabrera
Sin.: *Iocenes acanthifolius* (Hombr. & Jacquinot) Nord. subsp. *virens* (Phil.) Nord., *Senecio virens* Phil.
Ref.: Cabrera, 1949b; Cabrera & Zardini, 1980.
Hábito: Hierba.
Status: Nativa.
Elevación: 0-2500 m.
Prov.: CHU, NE, RN.
Paises limítrofes: CH.
Ejemplar examinado: *Cabrera 6050* (LP).

Senecio acaulis Phil. = **Senecio breviscapus** DC.
Ref.: Cabrera & Zardini, 1980.

Senecio achalensis Cabrera.
Ref.: Cabrera & Zardini, 1980.
Hábito: Subarbusto.
Status: Endémica.
Elevación: 1500-2500 m.
Prov.: CO.
Ejemplar examinado: *Hunziker 8558* (LP).

Senecio adenophylloides Sch. Bip. ex Wedd. = **Senecio rufescens** DC.
Ref.: Cabrera, 1978, 1985; Cabrera & Zardini, 1980.

Senecio adenophyllus Meyen & Walp.
Sin.: *Senecio adenophyllus* Meyen & Walp. var. *oblongifolius* Wedd.
Ref.: Cabrera, 1949b, 1978, 1985; Cabrera & Zardini, 1980.
Hábito: Arbusto.
Status: Nativa.
Elevación: ca. 4000 m.
Prov.: JU, SA.
Paises limítrofes: BO, CH.
Ejemplar examinado: *Schwabe et al. 978* (LP).

Senecio adenophyllus Meyen & Walp. var. *oblongifolius* Wedd. = **Senecio adenophyllus** Meyen & Walp.
Ref.: Cabrera & Zardini, 1980.

Senecio adrianicus Cabrera
Ref.: Cabrera & Zardini, 1980.
Hábito: Arbusto.
Status: Endémica.
Elevación: ca. 2300 m.
Prov.: ME.
Ejemplar examinado: *Ruiz Leal 22029* (holotipo, LP).

Senecio ahrendsi Phil. = **Senecio glaber** Less. var. **pratensis** (Phil.) Cabrera
Ref.: Cabrera & Zardini, 1980.

Senecio albicaulis Hook. & Arn. = **Senecio filaginoides** DC. var. **filaginoides**
Ref.: Cabrera & Zardini, 1980.

Senecio albicaulis Hook. & Arn. var. *gilliesii* Hook. & Arn. = **Senecio filaginoides** DC. var. **filaginoides**
Ref.: Cabrera & Zardini, 1980.

Senecio albicaulis Hook. & Arn. var. *glabriusculus* Griseb. = **Senecio vira-vira** Hieron.
Ref.: Cabrera & Zardini, 1980.

Senecio albicaulis Hook. & Arn. var. *lobulatus* Hook. & Arn. = **Senecio filaginoides** DC. var. **lobulatus** (Hook. & Arn.) Cabrera
Ref.: Cabrera & Zardini, 1980.

Senecio albicaulis Hook. & Arn. var. *pinnatifidus* Hook. & Arn. = **Senecio leucostachys** Baker
Ref.: Cabrera & Zardini, 1980.

Senecio albiflorus Phil. = **Senecio filaginoides** DC. var. **lobulatus** (Hook. & Arn.) Cabrera
Ref.: Cabrera & Zardini, 1980.

[Senecio alboffianus Macloskie]
Ref.: Cabrera & Zardini, 1980.
Nota: Taxón dudoso.

Senecio albolanatus Phil. = **Senecio filaginoides** DC. var. **filaginoides**
Ref.: Cabrera & Zardini, 1980.

Senecio alfalfilis Phil. = **Senecio microphyllus** Phil.
Ref.: Cabrera 1949b.

Senecio algens Wedd.
Ref.: Cabrera 1939a, 1949b, 1978, 1985; Cabrera & Zardini, 1980.
Hábito: Hierba.
Status: Nativa.
Elevación: 4500-5000 m.
Prov.: CA, JU, SA, TU.
Paises limítrofes: BO, CH.
Ejemplar examinado: *Cabrera et al. 19816* (LP).

Senecio alloeophyllus O. Hoffm. var. **alloeophyllus**
Ref.: Cabrera, 1949b, 1971a; Cabrera & Zardini, 1980; Moore 1983.
Hábito: Subarbusto.
Status: Nativa.
Elevación: 0-1500 m.
Prov.: SC, TF.
Paises limítrofes: CH.
Ejemplar examinado: *Sleumer 1361* (LP).

Senecio alloeophyllus O. Hoffm. var. **glaberrimus** Cabrera
Ref.: Cabrera, 1971a; Cabrera & Zardini, 1980.
Hábito: Subarbusto.
Status: Endémica.
Elevación: 0-1500 m.
Prov.: SC.
Ejemplar examinado: *Witte 48* (LP).

Senecio altoandinus Cabrera
Ref.: Cabrera, 1978; Cabrera & Zardini, 1980.
Hábito: Subarbusto.
Status: Endémica.
Elevación: 4500-5000 m.
Prov.: JU.
Ejemplar examinado: *Cabrera 19802* (LP).

Senecio amabilis Vell. = **Senecio brasiliensis** (Spreng.) Less. var. **tripartitus** (DC.) Baker
Ref.: Cabrera & Zardini, 1980.

Senecio ambatensis Cabrera
Ref.: Cabrera & Zardini, 1980.
Hábito: Arbusto.
Status: Endémica.
Elevación: ca. 3500 m.
Prov.: CA.
Ejemplar examinado: *Golbach 463* (holotipo, LP).

Senecio ameghinoi Speg.
Ref.: Cabrera, 1971a; Cabrera & Zardini, 1980.
Hábito: Arbusto.
Status: Endémica.
Elevación: 0-1500 m.
Prov.: CHU.
Ejemplar examinado: *Ameghino s.n.* (holotipo, LP).

Senecio ammophilus Phil. = **Senecio philippii** Sch. Bip. ex Wedd.
Ref.: Cabrera & Zardini, 1980.

Senecio amphibolus Wedd. = **Senecio dryophyllus** Meyen & Walp.
Ref.: Cabrera, 1978, 1985; Cabrera & Zardini, 1980.

Senecio amphibolus Wedd. var. *socialis* (Wedd.) Cabrera = **Senecio dryophyllus** Meyen & Walp.
Ref.: Cabrera, 1978, 1985; Cabrera & Zardini, 1980.

Senecio anacephalus Griseb. = **Senecio candollii** Wedd.
Ref.: Cabrera & Zardini, 1980.

Senecio anconquijae Cabrera f. **anconquijae**
Ref.: Cabrera & Zardini, 1980.
Hábito: Subarbusto.
Status: Endémica.
Elevación: 3800-4200 m.
Prov.: TU.
Ejemplar examinado: *Venturi 3167* (holotipo, LP).

Senecio anconquijae Cabrera f. **discoideus** Cabrera
Ref.: Cabreram 1939c.
Hábito: Subarbusto.
Status: Endémica.
Elevación: ca. 4300 m.
Prov.: TU.
Ejemplar examinado: *Schreiter 4258* (holotipo, LP).

Senecio andersonii Hook. f. = **Senecio patagonicus** Hook. & Arn. var. **andersonii** (Hook. f.) Cabrera
Ref.: Cabrera & Zardini, 1980.

Senecio andersonii Hook. f. var. *β* Hook. f. = **Senecio patagonicus** Hook. & Arn. var. **patagonicus**
Ref.: Cabrera & Zardini, 1980.

Senecio andicola Phil., hom. illeg. = **Senecio oreinus** Cabrera
Ref.: Cabrera & Zardini, 1980.

Senecio andryaloides DC. = **Senecio crassiflorus** (Poir.) DC.
Ref.: Cabrera & Zardini, 1980.

Senecio angustissimus Phil.
Sin.: *Senecio linariifolius* Poepp. ex DC. var. *angustissimus* (Phil.) Speg., *Senecio nahuelbutanus* Phil.
Ref.: Cabrera, 1949b, 1971a; Cabrera & Zardini, 1980.
Hábito: Subarbusto.
Status: Nativa.
Prov.: CHU, NE.
Elevación: 0-1500 m.
Paises limítrofes: CH.
Ejemplar examinado: *Soriano 3156* (LP).

Senecio anthemidiphyllus J. Rémy
Ref.: Cabrera, 1949b; Cabrera & Zardini, 1980.
Hábito: Arbusto.
Status: Nativa.
Elevación: 1000-3000 m.
Prov.: LR, ME, SJ.
Paises limítrofes: CH.
Ejemplar examinado: *Ruiz Leal 8693* (LP).

Senecio antirhinifolius Phil. = **Senecio subumbellatus** Phil.
Ref.: Cabrera & Zardini, 1980.

Senecio antucensis Phil. = **Senecio portalesianus** J. Rémy
Ref.: Cabrera & Zardini, 1980.

Senecio aquaniger Cabrera & Zardini = **Senecio pogonias** Cabrera.
Ref.: Cabrera & Zardini, 1980.

Senecio aquilaris Cabrera
Ref.: Cabrera, 1978, 1985; Cabrera & Zardini, 1980.
Hábito: Subarbusto.
Status: Nativa.
Elevación: 4850-5000 m.
Prov.: JU.
Paises limítrofes: BO.
Ejemplar examinado: *Cabrera 19841* (LP).

Senecio arachnoideus Phil. = **Senecio donianus** Hook. & Arn.
Ref.: Cabrera & Zardini, 1980.

Senecio arachnoideus Phil. var. *viridis* Hauman = **Senecio donianus** Hook. & Arn.
Ref.: Cabrera & Zardini, 1980.

Senecio arechavaletae Baker
Ref.: Cabrera, 1963a; Cabrera & Zardini, 1980.
Hábito: Hierba.
Status: Nativa.
Elevación: 0-500 m.
Prov.: BA.
Paises limítrofes: UR.
Ejemplar examinado: *Hicken 32* (LP).

Senecio arenicola Reiche = **Senecio cuneatus** Hook. f.
Ref.: Cabrera & Zardini, 1980.

Senecio argentatus S. Moore = **Senecio sericeo-nitens** Speg.
Ref.: Cabrera & Zardini, 1980.

Senecio argenteus Kuntze ex DC. = **Senecio chilensis** Less. var. **chilensis**
Ref.: Cabrera, 1971a; Cabrera & Zardini, 1980.

Senecio argentinensis Speg. = **Senecio tweediei** Hook. & Arn.
Ref.: Cabrera, 1963a; Cabrera & Zardini, 1980.

Senecio argentinus Baker = **Senecio vira-vira** Hieron.
Ref.: Carbera, 1963a; Cabrera & Zardini, 1980.

Senecio argophylloides Griseb. var. **argophylloides**
Ref.: Cabrera, 1939c, 1978; Cabrera & Zardini, 1980.
Hábito: Arbusto.
Status: Endémica.
Elevación: 2800-3600 m.
Prov.: CA, SA, TU.
Ejemplar examinado: *Sleumer y Vervoorst 2964* (LP).

Senecio argophylloides Griseb. var. **rupestris** Cabrera
Ref.: Cabrera & Zardini, 1980.
Hábito: Arbusto.
Status: Endémica.
Elevación: ca. 4500 m.
Prov.: CA, LR.
Ejemplar examinado: *Krapovickas y Hunziker 5865* (LP).

Senecio argophyllus Phil. = **Senecio chilensis** Less. var. **argophyllus** (Phil.) Cabrera
Ref.: Cabrera & Zardini, 1980.

Senecio argyreus Phil.
Ref.: Cabrera, 1949b, 1971a; Cabrera & Zardini, 1980; Moore, 1983.
Hábito: Arbusto.
Status: Nativa.
Elevación: 500-3000 m.
Prov.: CHU, NE, RN, SC, TF.
Paises limítrofes: CH.
Ejemplar examinado: *Cabrera 11534* (LP).

Senecio armeriifolius Phil. = **Senecio scorzonerifolius** Meyen & Walp.
Ref.: Cabrera & Zardini, 1980.

Senecio arnottii Hook. f.
Sin.: *Senecio arnottii* Hook. f. var. *major* Macloskie, *Senecio limbardioides* Hook. & Arn., *Senecio limbardioides* Hook. & Arn. var.*β* Hook. & Arn.
Ref.:Cabrera, 1949b, 1971a; Cabrera & Zardini, 1980; Moore, 1983.
Hábito: Subarbusto.
Status: Nativa.
Prov.: NE, SC, TF.
Elevación: ca. 2500 m.
Paises limítrofes: CH.
Ejemplar examinado: *Ruiz Leal y Roig 15100* (LP).

[Senecio arnottii Hook. f. var. dentatus Macloskie]
Ref.: Cabrera & Zardini, 1980.
Nota: Taxón dudoso.

Senecio arnottii Hook. f. var. *major* Macloskie = **Senecio arnottii** Hook. f.
Ref.: Cabrera & Zardini, 1980.

Senecio ascotanensis Phil. = **Senecio rosmarinus** Phil. var. **ascotanensis** (Phil.) Cabrera
Ref.: Cabrera & Zardini, 1980.

Senecio aspericaulis J. Rémy
Sin.: *Senecio hypsophilus* Phil.
Ref.: Cabrera 1949b, 1971a; Cabrera & Zardini, 1980.
Hábito: Subarbusto.
Status: Nativa.
Elevación: 1200-3000 m.
Prov.: ME, NE.
Paises limítrofes: CH.
Ejemplar examinado: *Fabris y Zuloaga 8520* (LP).

Senecio asplenifolius Griseb.
Ref.: Cabrera, 1939c; Cabrera & Zardini, 1980.
Hábito: Hierba.
Status: Endémica.
Elevación: ca. 4000 m.
Prov.: CA, TU.
Ejemplar examinado: *Jörgensen 1322* (LP).

Senecio atacamensis Phil.
Ref.: Cabrera, 1949b; Cabrera & Zardini, 1980.
Hábito: Arbusto.
Status: Nativa.
Elevación: 3000-5000 m.
Prov.: CA, SA.
Paises limítrofes: CH.
Ejemplar examinado: *Hunziker y Caso 4093* (LP).

Senecio attenuatus Sch. Bip. ex Rusby var. *microphyllus* Britton = **Senecio potosianus** Klatt.
Ref.: Cabrera, 1985.

Senecio auriculatus Albov = **Senecio acanthifolius** Hombr. & Jacquinot subsp. **acanthifolius**
Ref.: Cabrera & Zardini, 1980.

Senecio australandinus Cabrera.
Ref.: Cabrera, 1971a; Cabrera & Zardini, 1980.
Hábito: Subarbusto.
Status: Endémica.
Elevación: ca. 1500 m.
Prov.: SC.
Ejemplar examinado: *Ruiz Leal 26433* (LP).

Senecio austrorufescens Cuatrec. = **Senecio rufescens** DC.
Ref.: Cabrera, 1985.

Senecio baccharidifolius DC.
Sin.: *Cacalia baccharidifolia* Poepp. ex DC., nom. nud.
Ref.: Cabrera 1949b, 1971a; Cabrera & Zardini, 1980.
Hábito: Subarbusto.
Status: Nativa.
Elevación: ca. 1500 m.
Prov.: NE.
Paises limítrofes: CH.
Ejemplar examinado: *Cabrera et al. 22928* (LP).

Senecio baccharidifolius DC. var. *subradiatus* DC. = **Senecio triodon** Phil. var. **triodon**
Ref.: Cabrera, 1971a; Cabrera & Zardini, 1980.

Senecio balansae Baker = **Senecio grisebacchi** Baker var. **balansae** (Baker) Cabrera
Ref.: Cabrera & Zardini, 1980.

Senecio bangii Rusby
Ref.: Cabrera, 1985; Cabrera & Zardini, 1980.
Hábito: Subarbusto.
Status: Nativa.
Elevación: 3000-4000 m.
Prov.: JU, SA.
Paises limítrofes: BO.
Ejemplar examinado: *Cabrera 12086* (LP).

Senecio barbarae Cabrera
Ref.: Cabrera, 1978; Cabrera & Zardini, 1980.
Hábito: Hierba.
Status: Endémica.
Elevación: 4500-5000 m.
Prov.: JU.
Ejemplar examinado: *Cabrera 19803* (LP).

Senecio barbatus D. Don ex Hook. & Arn., hom.illeg. = **Senecio pogonias** Cabrera
Ref.: Cabrera & Zardini, 1980.

Senecio beaufilsii Kuntze
Sin.: *Senecio beaufilsii* Kuntze var. *toninii* Kuntze
Ref.: Cabrera, 1971; Cabrera & Zardini, 1980; Marticorena & Quezada, 1985.
Hábito: Subarbusto.
Status: Nativa.
Elevación: 0-1200 m.
Prov.: CHU, NE, SC.
Paises limítrofes: CH.
Ejemplar examinado: *Soriano 2471* (LP).

Senecio beaufilsii Kuntze var. *toninii* Kuntze = **Senecio beaufilsii** Kuntze
Ref.: Cabrera, 1971a; Cabrera & Zardini, 1980.

Senecio belenensis Griseb.
Ref.: Cabrera & Zardini, 1980.
Hábito: Subarbusto.
Status: Endémica.
Elevación: ca. 3200 m.
Prov.: CA.
Ejemplar examinado: *Sleumer y Vervoorst 2576* (LP).

Senecio benthamii Baker, hom. illeg. = **Pseudogynoxys cabrerae** H. Rob. & Cuatrec.
Ref.: Robinson & Cuatrecasas, 1977.

Senecio bergii Hieron.
Ref.: Cabrera, 1963a, 1971a; Cabrera & Zardini, 1980.
Hábito: Subarbusto.
Status: Endémica.
Elevación: 0-600 m.
Prov.: BA, CHU, RN.
Ejemplar examinado: *Nicora 3254* (LP).

[Senecio bettfreundii Speg.]
Ref.: Hosseus, 1915.
Nota: Taxón dudoso.

Senecio bipontinii Wedd.
Sin.: *Senecio carnifolius* Cabrera, *Senecio iberidifolius* Phil., p.p., *Senecio julietti* Phil., *Senecio polyphyllus* Sch. Bip. ex Wedd., hom. illeg., *Senecio sarcophyllus* Phil, hom. illeg., *Senecio schultzii* Wedd., hom. illeg.
Ref.: Cabrera & Zardini, 1980.
Hábito: Subarbusto.
Status: Nativa.
Elevación: 500-3500 m.
Prov.: CHU, NE, RN.
Paises limítrofes: CH.
Ejemplar examinado: *Cabrera 6170* (LP).

Senecio boelckei Cabrera
Ref.: Cabrera, 1971a; Cabrera & Zardini, 1980.
Hábito: Subarbusto.
Status: Endémica.
Elevación: 0-2000 m.
Prov.: CHU, NE, RN, SC.
Ejemplar examinado: *Cabrera 21951* (LP).

Senecio bomanii R.E. Fr.
Sin.: *Dendrophorbium bomanii* (R.E. Fr.) C. Jeffrey
Ref.: Cabrera, 1939c, 1978, 1985; Cabrera & Zardini, 1980; Jeffrey, 1992.
Hábito: Arbusto.
Status: Nativa.
Elevación: 700-1500 m.
Prov.: JU, SA, TU.
Paises limítrofes: BO.
Ejemplar examinado: *Cabrera 15783* (LP).

Senecio bonariensis Hook. & Arn.
Sin.: *Senecio ochroleucus* Hook. & Arn. var. *β* Hook. & Arn., *Senecio rhodaster* Baker, *Senecio sagittarioides* Speg., *Senecio sagittifolius* Baker, p.p.
Ref.: Cabrera, 1963a, 1974a; Cabrera & Zardini, 1980.
Hábito: Hierba.
Status: Nativa.
Elevación: 0-500 m.
Prov.: BA, CH, CO, COR, DF, ER.
Paises limítrofes: BR, UR.
Ejemplar examinado: *Cabrera 1502* (LP).

Senecio bowenkampi Phil. = **Senecio microphyllus** Phil.
Ref.: Cabrera, 1949b.

Senecio bracteolatus Hook. & Arn. var. **bracteolatus**
Sin.: *Senecio coxi* Phil., *Senecio diabolicus* Speg.
Ref.: Cabrera, 1949b, 1971a; Cabrera & Zardini, 1980.
Hábito: Arbusto.
Status: Nativa.
Elevación: 0 -1500 m.
Prov.: CHU, NE, RN, SC.
Paises limítrofes: CH.
Ejemplar examinado: *Cabrera y Job 419* (LP).

Senecio bracteolatus Hook. & Arn. var. **valderramae** (Phil.) Cabrera
Sin.: *Senecio inutilis* Speg., *Senecio valderramae* Phil.
Ref.: Cabrera 1949b, 1971a; Cabrera & Zardini, 1980.
Hábito: Arbusto.
Status: Nativa.
Elevación: 500-3500 m.
Prov.: CHU, NE, RN.
Paises limítrofes: CH.
Ejemplar examinado: *Cabrera 5966* (LP).

Senecio brasiliensis (Spreng.) Less. var. **brasiliensis**
Sin.: *Cineraria brasilensis* Spreng.
Ref.: Cabrera & Zardini, 1980.
Hábito: Hierba.
Status: Nativa.
Elevación: 0-1000 m.
Prov.: CH, COR, MI, SF.
Paises limítrofes: BR, PA, UR.
Ejemplar examinado: *Carnevalli 2677* (LP).

Senecio brasiliensis (Spreng.) Less. var. **incanus** Baker
Ref.: Cabrera, 1957a.
Hábito: Hierba.
Status: Nativa.
Elevación: 0-500 m.
Prov.: CH.
Paises limítrofes: UR.
Ejemplar examinado: *Schulz 119* (LP).

Senecio brasiliensis (Spreng.) Less. var. **tripartitus** (DC.) Baker
Sin.: *Senecio amabilis* Vell., *Senecio cannabinifolius* Hook. & Arn., *Senecio megapotamicus* H. Buek; *Senecio tripartitus* DC.
Ref.: Cabrera, 1963a, 1957a, 1974a, 1985; Cabrera & Zardini, 1980.
Hábito: Hierba
Status: Nativa.
Elevación: 0-1000 m.
Prov.: BA, COR, ER, MI, SF.
Paises limítrofes: BO, BR, PA, UR.
Ejemplar examinado: *Cabrera 1557* (LP).

Senecio bravensis Cabrera
Ref.: Cabrera, 1963a; Cabrera & Zardini, 1980.
Hábito: Subarbusto.
Status: Endémica.
Elevación: 0-500 m.
Prov.: BA.
Ejemplar examinado: *Cabrera 9936* (LP).

Senecio breviculus Phil. = **Senecio subdiscoideus** Sch. Bip. ex Wedd.
Ref.: Cabrera & Zardini, 1980.

Senecio breviscapus DC.
Sin.: *Senecio acaulis* Phil., *Senecio chamaecephalus* Wedd., *Senecio wernerioides* Wedd., *Werneria cortusifolia* Griseb., *Werneria wernerioides* (Wedd.) Kuntze
Ref.: Cabrera, 1939c, 1949b, 1978, 1985; Cabrera & Zardini, 1980.
Hábito: Hierba
Status: Nativa.
Elevación: 2500-4000 m.
Prov.: CA, JU, ME, SA, SJ, TU.
Paises limítrofes: BO, CH.
Ejemplar examinado: *Cabrera 12085* (LP).

[Senecio bridgesii var. leptolobus Baker]
Ref.: Baker, 1884; Cabrera 1957a.
Nota: Cita dudosa para la flora argentina.

Senecio burchellii auct. non (DC.) Cabrera = **Senecio madagascariensis** Poir.
Ref.: Cabrera, 1963a, 1976a; Cabrera & Re, 1965; Cabrera & Zardini, 1980.

Senecio burkartii Cabrera
Sin.: *Senecio hygrophilus* Cuatrec.
Ref.: Cabrera, 1939c, 1985; Cabrera & Zardini, 1980.
Hábito: Hierba.
Status: Nativa.
Elevación: 3500-4500 m.
Prov.: SA, TU.
Paises limítrofes: BO.
Ejemplar examinado: *Schreiter 4243* (LP).

[Senecio bustillosianus J. Rémy var. borchersii (Phil.) Cabrera]
Ref.: Hicken, 1930; Cabrera, 1949b.
Nota: Cita dudosa para la flora argentina.

Senecio cacalioides Fisch. ex Spreng. = **Erechthites hieracifolia** (L.) Raf. ex DC. var. **cacalioides** (Fisch. ex Spreng.) Griseb.
Ref.: Cabrera, 1963a, 1974a, 1978.

Senecio caespitosus Phil. = **Senecio subdiscoideus** Sch. Bip. ex Wedd.
Ref.: Cabrera & Zardini, 1980.

Senecio cajonensis Cabrera
Ref.: Cabrera & Zardini, 1980.
Hábito: Hierba.
Status: Endémica.
Elevación: ca. 4600 m.
Prov.: CA.
Ejemplar examinado: *Castillón 3334* (LP).

Senecio calceiflorus Cabrera = **Senecio filaginoides** DC. var. **lobulatus** (Hook. & Arn.) Cabrera
Ref.: Cabrera & Zardini, 1980.

Senecio calchaquinus Cabrera
Ref.: Cabrera, 1939c; Cabrera & Zardini, 1980.
Hábito: Subarbusto.
Status: Endémica.
Elevación: ca. 4500 m.
Prov.: TU.
Ejemplar examinado: *Castillón 9777* (LP).

Senecio canchahuinganquensis Cabrera
Ref.: Cabrera, 1971a; Cabrera & Zardini, 1980.
Hábito: Arbusto.
Status: Endémica.
Elevación: 500-1500 m.
Prov.: NE.
Ejemplar examinado: *Cabrera 11000* (LP).

Senecio candidans DC.
Sin.: *Brachypappus candicans* (Vahl) Sch. Bip., *Cacalia candicans* Vahl, hom. illeg., *Culcitium gayanum* J. Rémy, *Senecio culciremy* Cuatrec.
Ref: Cabrera, 1949b, 1971a; Cabrera & Zardini, 1980.
Hábito: Hierba
Status: Nativa.
Elevación: 0-500 m.
Prov.: TF.
Paises limítrofes: CH.
Ejemplar examinado: *Correa et al. 4947* (LP).

Senecio candolleanus Hook. & Arn., hom. illeg. = **Senecio leucopleplus** Cabrera
Ref.: Cabrera & Zardini, 1980.

Senecio candollii Wedd.
Sin.: *Culcitium glaciale* Meyen & Walp., hom. illeg., *Culcitium humile* DC., hom. illeg., *Senecio anacephalus* Griseb., *Senecio glacialis* (Meyen & Walp.) Cuatrec., *Senecio mandonianus* Wedd.
Ref: Cabrera, 1939c, 1985, 1978; Cabrera & Zardini, 1980; Marticorena & Quezada, 1985.
Hábito: Hierba.
Status: Nativa.
Elevación: 3500-5000 m.
Prov.: CA, JU, LR, SA, TU.
Paises limítrofes: BO, CH.
Ejemplar examinado: *de la Sota 4091* (LP).

Senecio cannabinifolius Hook. & Arn. = **Senecio brasiliensis** (Spreng.) Less. var. **tripartitus** (DC.) Baker
Ref.: Cabrera, 1963a; Cabrera & Zardini, 1980.

Senecio capillarifolius Speg. = **Senecio chrysocomoides** Hook. & Arn.
Ref.: Cabrera & Zardini, 1980.

Senecio carbonensis C. Ezcurra, Ferreyra & Clayton
Ref.: Ezcurra et al., 1995.
Hábito: Subarbusto.
Status: Endémica.
Elevación: 1550-1750 m.
Prov.: RN.
Ejemplar examinado: *Ferreyra y Clayton 352* (BCRU).

Senecio carduifolius (Cass.) Desf. = **Erechthites hieracifolia** (L.) Raf. ex DC. var. **cacalioides** (Fisch. ex Spreng.) Griseb.
Ref.: Belcher, 1956.

Senecio caricifolius Hook. & Arn. = **Senecio filaginoides** DC. var. **filaginoides**
Ref.: Cabrera & Zardini, 1980.

Senecio carnifolius Cabrera = **Senecio bipontinii** Wedd.
Ref.: Cabrera & Zardini, 1980.

Senecio catamarcensis Cabrera
Ref.: Cabrera, 1978; Cabrera & Zardini, 1980.
Hábito: Subarbusto.
Status: Endémica.
Elevación: 2000 m.
Prov.: CA, JU.
Ejemplar examinado: *Kiesling 471* (LP).

Senecio catharinensis Dusén ex Cabrera
Ref.: Cabrera & Zardini, 1980.
Hábito: Hierba.
Status: Nativa.
Elevación: 0-1000 m.
Prov.: MI.
Paises limítrofes: BR.
Ejemplar examinado: *Pérez Moreau s.n.* (LP ex BA 21240).

Senecio ceratophylloides Griseb.
Sin.: *Senecio ceratophyllus* D. Don ex Hook. & Arn., hom. illeg., *Senecio ceratophyllus* D. Don ex Hook. & Arn. var. *macrodon* (Baker) Malme, *Senecio ceratophyllus* D. Don ex Hook. & Arn. var. *major* D. Don ex Hook. & Arn., *Senecio chilensis* Less. var. *ceratophyllus* (D. Don. ex Hook. & Arn.) Baker, *Senecio chilensis* Less. var. *macrodon* Baker, *Senecio cuspidatus* DC. var. *ceratophylloides* (Griseb.) Kuntze, *Senecio cuspidatus* DC. var. *ceratophyllus* (Hook. & Arn.) Kuntze, *Senecio cuspidatus* DC. var. *macrodon* (Baker) Kuntze
Ref: Cabrera, 1963a; Cabrera & Zardini, 1980.
Hábito: Hierba.
Status: Nativa.
Elevación: 0-500 m.
Prov.: BA, CO, LP, RN, SL.
Paises limítrofes: BR, UR.
Ejemplar examinado: *Correa et al. 4702* (LP).

Senecio ceratophyllus D. Don ex Hook. & Arn., hom. illeg. = **Senecio ceratophylloides** Griseb.
Ref.: Cabrera & Zardini, 1980.

Senecio ceratophyllus D. Don ex Hook.& Arn. var. *macrodon* (Baker) Malme = **Senecio ceratophylloides** Griseb.
Ref.: Cabrera & Zardini, 1980.

Senecio ceratophyllus D. Don ex Hook. & Arn. var. *major* D. Don ex Hook. & Arn. = **Senecio ceratophylloides** Griseb.
Ref.: Cabrera & Zardini, 1980.

Senecio cernuiflorus Cabrera = **Senecio serratifolius** (Meyen & Walp.) Cuatrec.
Ref.: Cabrera & Zardini, 1980.

Senecio cernuus Phil. = **Senecio serratifolius** (Meyen & Walp.) Cuatrec.
Ref.: Cabrera & Zardini, 1980.

Senecio chamaecephalus Wedd. = **Senecio breviscapus** DC.
Ref.: Cabrera & Zardini, 1980.

Senecio charaguensis Cuatrec. = **Senecio hieronymi** Griseb.
Ref.: Cabrera, 1985

Senecio chersodomus Reiche = **Chersodoma candida** Phil.
Ref.: Cabrera, 1978.

Senecio chilensis Baker = **Senecio montevidensis** (Spreng.) Baker
Ref.: Cabrera, 1963a.

Senecio chilensis Less. var. **argophyllus** (Phil.) Cabrera
Sin.: *Senecio argophyllus* Phil.
Ref.: Cabrera, 1949b, 1971a; Cabrera & Zardini, 1980.
Hábito: Subarbusto.
Status: Nativa.
Elevación: ca. 2000 m.
Prov.: NE.
Paises limítrofes: CH.
Ejemplar examinado: *Ragonese 259* (LP).

Senecio chilensis Less. var. **argophyllus** (Phil.) Cabrera f. **discoideus** Cabrera
Ref.: Cabrera, 1949b, 1971a; Cabrera & Zardini, 1980; Marticorena & Quezada, 1985.
Hábito: Subarbusto.
Status: Nativa.
Elevación: 1500-3000 m.
Prov.: NE.
Paises limítrofes: CH.
Ejemplar examinado: *Ragonese 274* (LP).

Senecio chilensis Less. var. *ceratophyllus* (D. Don ex Hook. & Arn.) Baker = **Senecio ceratophylloides** Griseb.
Ref.: Cabrera & Zardini, 1980.

Senecio chilensis Less. var. **chilensis**
Sin.: *Cineraria tillandsiifolia* Poepp. ex DC., *Senecio argenteus* Kuntze ex DC., *Senecio gummifer* Hook. & Arn., *Senecio linearifolius* Colla, *Senecio phagnaloides* DC., *Senecio tillandsiifolius* Poepp. ex DC.
Ref.: Cabrera, 1971a; Cabrera & Zardini, 1980.
Hábito: Subarbusto.
Status: Nativa.
Elevación: 300-3500 m.
Prov.: CHU, NE, RN.
Paises limítrofes: CH.
Ejemplar examinado: *Cabrera 5125* (LP).

Senecio chilensis Less. var. *macrodon* Baker = **Senecio ceratophylloides** Griseb.
Ref.: Cabrera & Zardini, 1980.

Senecio chiloensis Phil. = **Senecio otites** Kuntze ex DC
Ref.: Cabrera & Zardini, 1980.

Senecio chionophilus Phil.
Sin.: *Senecio hollermayeri* Cabrera, *Senecio vulcanicus* Phil., hom. illeg.
Ref.: Cabrera, 1949b, 1971a; Cabrera & Zardini, 1980.
Hábito: Subarbusto.
Status: Nativa.
Elevación: 0-1500 m.
Prov.: CHU, NE, RN, SC.
Paises limítrofes: CH.
Ejemplar examinado: *Cabrera 5925* (LP).

Senecio chionotus Phil. = **Senecio haenkei** DC.
Ref.: Cabrera, 1949b.

Senecio choiquelahuensis Speg. = **Senecio patagonicus** Hook. & Arn. var. **patagonicus**
Ref.: Cabrera & Zardini, 1980.

Senecio chrysanthemum Dusén
Ref.: Cabrera, 1971a; Cabrera & Zardini, 1980.
Hábito: Subarbusto.
Status: Endémica.
Elevación: 300-1500 m.
Prov.: SC.
Ejemplar examinado: *Ameghino s.n.* (LPS 1301).

Senecio chrysocomoides Hook. & Arn.
Sin.: *Senecio capillarifolius* Speg., *Senecio chubutensis* Speg.
Ref.: Cabrera, 1949b, 1971a; Cabrera & Zardini, 1980.
Hábito: Subarbusto.

Status: Nativa.
Elevación: 0-500 m.
Prov.: CHU, SC.
Paises limítrofes: CH.
Ejemplar examinado: *Illin s.n.* (LP).

Senecio chrysolepis Phil.
Sin.: *Senecio juncalensis* Phil.
Ref.: Cabrera, 1949b, 1978, 1985; Cabrera & Zardini, 1980.
Hábito: Subarbusto.
Status: Nativa.
Elevación: 4000-4500 m.
Prov.: SA, SJ.
Paises limítrofes: BO, CH.
Ejemplar examinado: *Spegazzini s.n.* (LP).

Senecio chubutensis Speg. = **Senecio chrysocomoides** Hook. & Arn.
Ref.: Cabrera & Zardini, 1980.

Senecio cisplatinus Cabrera
Ref.: Cabrera, 1974a; Cabrera & Zardini, 1980.
Hábito: Subarbusto.
Status: Nativa.
Elevación: 0-500 m.
Prov.: COR, ER.
Paises limítrofes: BR, UR.
Ejemplar examinado: *Arechavaleta s.n.* (LP).

Senecio clarioneifolius J. Rémy
Ref.: Böcher et al. 1963; Cabrera, 1949b; Cabrera & Zardini, 1980.
Hábito: Subarbusto.
Status: Nativa.
Elevación: 2000-3000 m.
Prov.: ME.
Paises limítrofes: CH.
Ejemplar examinado: *Covas 2254* (LP).

Senecio clavatus Hauman = **Senecio hickenii** Hauman
Ref.: Cabrera & Zardini, 1980.

Senecio clavifolius Rusby = **Senecio potosianus** Klatt.
Ref.: Cabrera, 1985.

[Senecio cleistolepis Phil.]
Ref.: Cabrera & Zardini, 1980.
Nota: Taxón dudoso.

Senecio clivicola Wedd. var. **clivicola**
Sin.: *Senecio fiebrigianus* Cabrera, *Senecio pampae* Lingelsh. var. *penicillatus* Lingelsh.
Ref.: Cabrera, 1978, 1985; Cabrera & Zardini, 1980.
Hábito: Arbusto.
Status: Nativa.
Elevación: 2500-4000 m.
Prov.: JU, SA.
Paises limítrofes: BO.
Ejemplar examinado: *Cabrera 9188* (LP).

Senecio clivicola Wedd. var. **pampae** (Lingelsh.) Cabrera
Sin.: *Senecio pampae* Lingelsh.
Ref.: Cabrera, 1985.
Hábito: Arbusto.
Status: Nativa.
Elevación: 3000-3700 m.
Prov.: JU, TU.
Paises limítrofes: BO.
Ejemplar examinado: *Cabrera 12101* (LP).

Senecio coluhuapiensis Speg.
Ref.: Cabrera, 1971a; Cabrera & Zardini, 1980.
Hábito: Arbusto.
Status: Endémica.
Elevación: 0-1500 m.
Prov.: CHU.
Ejemplar examinado: *Mauri s.n.* (LPS 10752).

Senecio comberi Cabrera
Ref.: Cabrera, 1971a; Cabrera & Zardini, 1980.
Hábito: Subarbusto.
Status: Endémica.
Elevación: ca. 900 m.
Prov.: NE.
Ejemplar examinado: *Comber 788* (holotipo, K, foto, LP).

Senecio consanguineus Phil. = **Senecio tristis** Phil.
Ref.: Cabrera & Zardini, 1980.

Senecio confertissimus Cabrera = **Senecio depressus** Hook. & Arn.
Ref.: Cabrera & Zardini, 1980.

Senecio corcovadensis Cabrera
Ref.: Cabrera, 1971a; Cabrera & Zardini, 1980.
Hábito: Arbusto.
Status: Endémica.
Elevación: 500-1500 m.
Prov.: CHU.
Ejemplar examinado: *Illin s.n.* (holotipo, LP).

Senecio coronopodiphyllus J. Rémy
Sin.: *Metazanthus cacalioides* Meyen, hom. illeg.
Ref.: Cabrera, 1949b; Cabrera & Zardini, 1980.
Hábito: Subarbusto.
Status: Nativa.
Elevación: 1500-3000 m.
Prov.: ME.
Paises limítrofes: CH.
Ejemplar examinado: *Ruiz Leal 2153* (LP).

Senecio cotuloides Reiche = **Senecio zosterifolius** Hook. & Arn.
Ref.: Cabrera & Zardini, 1980.

Senecio covasii Cabrera
Ref.: Cabrera, 1949b, 1971a; Cabrera & Zardini, 1980.
Hábito: Subarbusto.
Status: Nativa.
Elevación: 1200-2100 m.
Prov.: ME, NE.
Paises limítrofes: CH.
Ejemplar examinado: *Ruiz Leal y Roig 16008* (LP).

Senecio covuncensis Cabrera
Ref.: Cabrera, 1971a; Cabrera & Zardini, 1980.
Hábito: Arbusto.
Status: Endémica.
Elevación: 500-1500 m.
Prov.: NE.
Ejemplar examinado: *Maldonado 720* (holotipo, LP).

Senecio coxi Phil. = **Senecio bracteolatus** Hook. & Arn. var. **bracteolatus**
Ref.: Cabrera & Zardini, 1980.

Senecio crassiflorus (Poir.) DC.
Sin.: *Cineraria crassiflora* Poir., *Cineraria vestita* Spreng., *Senecio andryaloides* DC., *Senecio crassiflorus* (Poir.) DC. var. *andryaloides* (DC.) Arechav., *Senecio crassiflorus* (Poir.) DC. var. *tricuspis* Baker
Ref.: Cabrera, 1963a, 1974a; Cabrera & Zardini, 1980.
Hábito: Hierba.
Status: Nativa.
Elevación: 0-500 m.
Prov.: BA, ER.
Paises limítrofes: BR, UR.
Ejemplar examinado: *Cabrera 1850* (LP).

Senecio crassiflorus (Poir.) DC. var. *andryaloides* (DC.) Arechav. = **Senecio crassiflorus** (Poir.) DC.
Ref.: Cabrera & Zardini, 1980.

Senecio crassiflorus (Poir.) DC. var. *tricuspis* Baker = **Senecio crassiflorus** (Poir.) DC.
Ref.: Cabrera & Zardini, 1980.

Senecio cremeiflorus Mattf.
Ref.: Cabrera, 1939c, 1978; Cabrera & Zardini, 1980.
Hábito: Hierba.
Status: Endémica.
Elevación: 500-2800 m.
Prov.: CA, JU, SA, TU.
Ejemplar examinado: *Cabrera 7656* (LP).

Senecio cremnicola Cabrera
Ref.: Cabrera & Zardini, 1980.
Hábito: Hierba.
Status: Endémica.
Elevación: ca. 4000 m.
Prov.: LR.
Ejemplar examinado: *Hieronymus y Niederlein 407* (isoparatipo, LP).

Senecio cremnophilus I.M. Johnst.
Ref.: Cabrera & Zardini, 1980.
Hábito: Subarbusto.
Status: Endémica.
Elevación: ca. 3200 m.
Prov.: SJ.
Ejemplar examinado: *Hunziker y Caso 4872* (LP).

Senecio crepidifolius DC.
Ref.: Cabrera, 1978, 1985; Cabrera & Zardini, 1980.
Hábito: Subarbusto.
Status: Nativa.
Elevación: 2500-3600 m.
Prov.: SA.
Paises limítrofes: BO.
Ejemplar examinado: *de la Sota 4123* (LP).

Senecio crispus Phil. var. *santelisis* (Phil.) Reiche = **Senecio santelisis** Phil.
Ref.: Cabrera & Zardini, 1980.

Senecio crithmoides Hook. & Arn.
Sin.: *Senecio diazi* Phil., *Senecio iberidifolius* Phil., p.p., *Senecio remyanus* Phil.
Ref.: Böcher et al. 1963; Cabrera 1949b, 1971a; Cabrera & Zardini, 1980.
Hábito: Subarbusto.
Status: Nativa.
Elevación: 500-1500 m.
Prov.: ME, NE, SJ.
Paises limítrofes: CH.
Ejemplar examinado: *Boelcke 11205* (LP).

Senecio cryptocephalus Cabrera
Ref.: Cabrera, 1971a; Cabrera & Zardini, 1980.
Hábito: Subarbusto.
Status: Endémica.
Elevación: ca. 1500 m.
Prov.: SC.
Ejemplar examinado: *Ameghino s.n.* (LP).

[Senecio ctenophyllus Phil.]
Ref.: Cabrera, 1935, 1949b.
Nota: Cita dudosa para la flora argentina.

Senecio culciremy Cuatrec. = **Senecio candidans** DC.
Ref.: Cabrera & Zardini, 1980.

Senecio culcitenellus Cuatrec.
Sin.: *Culcitium sessile* Speg., hom. illeg., *Culcitium tenellum* Dusén, hom. illeg., *Senecio neosessilis* Cuatrec., *Senecio santacrucensis* Cabrera
Ref.: Cabrera 1971a; Cabrera & Zardini, 1980; Marticorena & Quezada, 1985.
Hábito: Hierba.
Status: Nativa.
Elevación: 0-600 m.
Prov.: SC.
Paises limítrofes: CH.
Ejemplar examinado: *Ameghino s.n.* (LP).

Senecio cuneatus Hook. f.
Sin.: *Senecio arenicola* Reiche, *Senecio dusenii* O. Hoffm. ex Macloskie
Ref.: Cabrera, 1949b, 1971a; Cabrera & Zardini, 1980.
Hábito: Hierba.
Status: Nativa.
Prov.: SC.
Paises limítrofes: CH.
Ejemplar examinado: *James 2271* (LP).

Senecio cuspidatus DC. = **Senecio montevidensis** (Spreng.) Baker
Ref.: Cabrera & Zardini, 1980.

Senecio cuspidatus DC. var. *ceratophylloides* (Griseb.) Kuntze = **Senecio ceratophylloides** Griseb.
Ref.: Cabrera & Zardini, 1980.

Senecio cuspidatus DC. var. *ceratophyllus* (Hook. & Arn.) Kuntze = **Senecio ceratophylloides** Griseb.
Ref.: Cabrera & Zardini, 1980.

Senecio cuspidatus DC. var. *macrodon* (Baker) Kuntze = **Senecio ceratophylloides** Griseb.
Ref.: Cabrera & Zardini, 1980.

Senecio cuspidatus DC. var. *montevidensis* (Spreng.) Kuntze. = **Senecio montevidensis** (Spreng.) Baker
Ref.: Cabrera, 1963a; Cabrera & Zardini, 1980.

Senecio cylindrocephalus Cabrera
Ref.: Cabrera, 1939c; Cabrera & Zardini, 1980.
Hábito: Arbusto.
Status: Endémica.
Elevación: ca. 2900 m.
Prov.: CA, TU.
Ejemplar examinado: *Fabris et al. 5527* (LP).

Senecio danyausii Hombr. & Jacquinot = **Senecio patagonicus** Hook. & Arn. var. **alyssoides** (Sch. Bip.) Cabrera
Ref.: Cabrera & Zardini, 1980.

Senecio danyausii Hombr. & Jacquinot var. *alyssoides* Sch. Bip. = **Senecio patagonicus** Hook. & Arn. var. **alyssoides** (Sch. Bip.) Cabrera
Ref.: Cabrera & Zardini, 1980.

Senecio danyausii Hombr. & Jacquinot var. β J. Rémy = **Senecio patagonicus** Hook. & Arn. var. **lobatifolius** (Hombr. & Jacquinot) Cabrera
Ref.: Cabrera & Zardini, 1980.

Senecio danyausii Hombr. & Jacquinot var. *intermedius* Sch. Bip. = **Senecio laseguei** Hombr. & Jacquinot
Ref.: Cabrera & Zardini, 1980.

Senecio danyausii Hombr. & Jacquinot var. *lobatifolia* Hombr. & Jacquinot = **Senecio patagonicus** Hook. & Arn. var. **lobatifolius** (Hombr. & Jacquinot) Cabrera
Ref.: Cabrera & Zardini, 1980.

Senecio danyausii Hombr. & Jacquinot var. *pinnatifidus* Macloskie = **Senecio patagonicus** Hook. & Arn. var. **lobatifolius** (Hombr. & Jacquinot) Cabrera
Ref.: Cabrera & Zardini, 1980.

Senecio danyausii Hombr. & Jacquinot var. *trifurcatus* Sch. Bip. = **Senecio patagonicus** Hook. & Arn. var. **lobatifolius** (Hombr. & Jacquinot) Cabrera
Ref.: Cabrera & Zardini, 1980.

Senecio darwinii Hook. & Arn.
Sin.: *Senecio darwinii* Hook. & Arn. var. *laxus* Hook. & Arn.
Ref.: Cabrera, 1949b, 1971a; Cabrera & Zardini, 1980; Moore, 1983.
Hábito: Subarbusto.
Status: Nativa.
Elevación: 0-1500 m.
Prov.: TF.
Paises limítrofes: CH.
Ejemplar examinado: *Goodall 591* (LP).

Senecio darwinii Hook. & Arn. var. *eradiatus* A. Gray = **Senecio humifusus** (Hook. f.) Cabrera
Ref.: Cabrera & Zardini, 1980.

Senecio darwinii Hook. & Arn. f. *falklandicus* (Hook. f.) Skottsb. = **Senecio littoralis** Gaudich.
Ref.: Cabrera & Zardini, 1980.

Senecio darwinii Hook. & Arn. var. *laxus* Hook. & Arn. = **Senecio darwinii** Hook. & Arn.
Ref.: Cabrera & Zardini, 1980.

Senecio dasyphyllus (Gand.) Cuatrec. = **Senecio vaginifolius** Sch. Bip.
Ref.: Cabrera & Zardini, 1980.

Senecio dealbatus Phil. = **Senecio poeppigii** Hook. & Arn. var. **poeppigii**
Ref.: Cabrera & Zardini, 1980.

Senecio deferens Griseb.
Sin.: *Senecio stenopterus* Griseb.
Ref.: Cabrera, 1939c, 1978; Cabrera & Zardini, 1980.
Hábito: Hierba.
Status: Endémica.
Elevación: 0-2600 m.
Prov.: CA, FO, JU, LR, SA, SE, TU.
Ejemplar examinado: *Cabrera et al. 22185* (LP).

Senecio delfinii Phil. = **Senecio molinae** Phil.
Ref.: Cabrera & Zardini, 1980.

Senecio delicatulus Cabrera & Zardini
Ref.: Cabrera & Zardini, 1980.
Hábito: Subarbusto.
Status: Endémica.
Elevación: ca. 4300 m.
Prov.: CA.
Ejemplar examinado: *Schreiter 6108* (LP).

Senecio demissus Phil. = **Senecio trifidus** Hook. & Arn.
Ref.: Cabrera & Zardini, 1980.

Senecio denticulatus (Hook. & Arn.) DC., hom. illeg. = **Senecio yegua** (Colla) Cabrera
Ref.: Cabrera & Zardini, 1980.

Senecio depressus Hook. & Arn.
Sin.: *Culcitium depresum* D. Don ex Hook. & Arn., nom. nud., *Senecio confertissimus* Cabrera, *Senecio poeppigii* Hook. & Arn. var. *condensatus* Reiche
Ref.: Cabrera, 1971a; Cabrera & Zardini, 1980.
Hábito: Subarbusto.
Status: Nativa.
Elevación: 3000-3400 m.
Prov.: ME, NE.
Paises limítrofes: CH.
Ejemplar examinado: *Boelcke et al. 11295* (LP).

Senecio depressus Hauman, hom. illeg. = **Senecio lorentziella** Hicken
Ref.: Hauman, 1949b.

Senecio desideratus DC.
Sin.: *Senecio hauthalii* Kuntze
Ref.: Cabrera, 1971a; Cabrera & Zardini, 1980.
Hábito: Arbusto.
Status: Endémica.
Elevación: 0-500 m.
Prov.: SC.
Ejemplar examinado: *Ancibor y Vizinis 4427* (LP).

Senecio diabolicus Speg. = **Senecio bracteolatus** Hook. & Arn. var. **bracteolatus**
Ref.: Cabrera & Zardini, 1980.

Senecio diaguita Cabrera
Ref.: Cabrera & Zardini, 1980.
Hábito: Subarbusto.
Status: Endémica.
Elevación: ca. 2500 m.
Prov.: LR, SA, SJ.
Ejemplar examinado: *Hunziker y Caso 4315* (LP).

Senecio diazi Phil. = **Senecio crithmoides** Hook. & Arn.
Ref.: Cabrera & Zardini, 1980.

Senecio diclinus Wedd. var. *glabriusculus* Cabrera = **Chersodoma glabriuscula** (Cabrera) M.O. Dillon & Sagást.
Ref.: Dillon & Sagástegui-Alva, 1996.

Senecio diemii Cabrera
Ref.: Cabrera, 1971a; Cabrera & Zardini, 1980.
Hábito: Hierba.
Status: Endémica.
Elevación: 500-2500 m.
Prov.: CHU, NE, RN.
Ejemplar examinado: *Diem 2917* (LP).

Senecio digitatus Phil.
Ref.: Cabrera, 1949b, 1978; Cabrera & Zardini, 1980.
Hábito: Hierba.
Status: Nativa.
Elevación: 3500-4000.
Prov.: JU, SA.
Paises limítrofes: CH.
Ejemplar examinado: *Cabrera 22559* (LP).

Senecio disparifolius Cabrera = **Senecio subulatus** D. Don ex Hook. & Arn. var. **salsus** (Griseb.) Cabrera
Ref.: Cabrera & Zardini, 1980.

Senecio divaricoides Cabrera
Ref.: Cabrera, 1971a; Cabrera & Zardini, 1980.
Hábito: Subarbusto.
Status: Endémica.
Elevación: 1500-2400 m.
Prov.: NE.
Ejemplar examinado: *Dimitri et al. 5042* (holotipo, LP).

Senecio diversifolius Phil., hom. illeg. = **Senecio subulatus** D. Don ex Hook. & Arn. var. **salsus** (Griseb.) Cabrera
Ref.: Cabrera & Zardini, 1980.

Senecio doeringii Hieron. = **Senecio filaginoides** DC. var. **filaginoides**
Ref.: Cabrera, 1963a; Cabrera & Zardini, 1980.

Senecio domeykoanus Phil. = **Senecio pachyphyllos** J. Rémy
Ref.: Cabrera & Zardini, 1980.

Senecio donianus Hook. & Arn.
Sin.: *Senecio arachnoideus* Phil., *Senecio arachnoideus* Phil. var. *viridis* Hauman
Ref.: Cabrera, 1949b; Cabrera & Zardini, 1980.
Hábito: Subarbusto.
Status: Nativa.
Elevación: 2500-3000 m.
Prov.: ME, SJ.
Paises limítrofes: CH.
Ejemplar examinado: *Spegazzini s.n.* (LPS 1164).

Senecio doñae-annae Phil. = **Senecio volckmannii** Phil.
Ref.: Cabrera & Zardini, 1980.

Senecio doroniciflorus Hook. & Arn. = **Senecio selloi** (Spreng.) DC.
Ref.: Cabrera, 1963a; Cabrera & Zardini, 1980.

Senecio dryophyllus Meyen & Walp.
Sin.: *Senecio amphibolus* Wedd., *Senecio amphibolus* Wedd. var. *socialis* (Wedd.) Cabrera, *Senecio socialis* Wedd., *Senecio subvulgaris* Kuntze, *Senecio tarapacanus* Phil.
Ref.: Cabrera, 1978, 1985; Cabrera & Zardini, 1980.
Hábito: Subarbusto.
Status: Nativa.
Elevación: 3500-4500 m.
Prov.: JU, SA.
Paises limítrofes: BO, CH.
Ejemplar examinado: *Schwabe 888* (LP).

Senecio dumosus Phil. = **Senecio tricuspidatus** Hook. & Arn. var. **dumosus** (Phil.) Cabrera
Ref.: Cabrera & Zardini, 1980; Moore, 1983.

Senecio dusenii O. Hoffm. ex Macloskie = **Senecio cuneatus** Hook. f.
Ref.: Cabrera & Zardini, 1980.

Senecio eightsii Hook. & Arn.
Ref.: Cabrera, 1949b, 1971a; Cabrera & Zardini, 1980.
Hábito: Arbusto.
Status: Endémica.
Elevación: 0-500 m.
Prov.: TF.
Ejemplar examinado: *Rodríguez 18* (LP).

Senecio epiphyticus Kuntze
Sin.: *Pentacalia epiphytica* (Kuntze) Cuatrec., *Senecio steinbachianus* Cuatrec.
Ref.: Cabrera, 1978, 1985; Cabrera & Zardini, 1980.
Hábito: Arbusto.
Status: Nativa.
Elevación: 1700-2000 m.
Prov.: JU, SA.
Paises limítrofes: BO.
Ejemplar examinado: *Fabris y Crisci 7391* (LP).

Senecio ericoides Reiche = **Senecio miser** Hook. f.
Ref.: Cabrera & Zardini, 1980.

Senecio eriophyton J. Rémy
Ref.: Cabrera, 1949b; Cabrera & Zardini, 1980.
Hábito: Arbusto.
Status: Nativa.
Elevación: 3500-5000 m.
Prov.: LR, ME, SJ.
Paises limítrofes: CH.
Ejemplar examinado: *Rovira 22190* (LP).

Senecio eruciformis J. Rémy var. **brachycephalus** (Phil.) Cabrera
Sin.: *Senecio rutaceus* Phil. var. *brachycephalus* Phil.
Ref.: Cabrera, 1949b; Cabrera & Zardini, 1980.
Hábito: Subarbusto.
Status: Nativa.
Elevación: 1500-3000 m.
Prov.: ME.
Paises limítrofes: CH.
Ejemplar examinado: *Spegazzini s.n.* (LP).

Senecio eruciformis J. Rémy var. **eruciformis**
Sin.: *Senecio rutaceus* Phil.
Ref.: Cabrera, 1949b; Cabrera & Zardini, 1980.
Hábito: Subarbusto.
Status: Nativa.
Elevación: 1500-3000 m.
Prov.: ME.
Paises limítrofes: CH.
Ejemplar examinado: *Spegazzini s.n.* (LP).

Senecio evacoides Sch. Bip. ex Wedd.
Ref.: Cabrera, 1978, 1985; Cabrera & Zardini, 1980.
Hábito: Subarbusto.
Status: Nativa.
Elevación: 4000-4500 m.
Prov.: JU, SA.
Paises limítrofes: BO.
Ejemplar examinado: *Campero s.n.* (LP).

Senecio exilis Hombr. & Jacquinot = **Senecio patagonicus** Hook. & Arn. var. **alyssoides** (Sch. Bip.) Cabrera
Ref.: Cabrera & Zardini, 1980.

Senecio expansus Wedd.
Ref.: Cabrera, 1978, 1985; Cabrera & Zardini, 1980.
Hábito: Hierba.
Status: Nativa.
Elevación: ca. 4000 m.
Prov.: JU, SA.
Paises limítrofes: BO.
Ejemplar examinado: *de la Sota 4094* (LP).

Senecio fabrisii Cabrera
Ref.: Cabrera & Zardini, 1980.
Hábito: Subarbusto.
Status: Endémica.
Elevación: 1500-2400 m.
Prov.: CA.
Ejemplar examinado: *Cabrera 1107* (holotipo, LP).

Senecio falklandicus Hook. = **Senecio littoralis** Gaudich.
Ref.: Cabrera & Zardini, 1980.

[Senecio falklandicus Hook. var. pinnatifidus O. Hoffm.]
Ref.: Cabrera & Zardini, 1980.
Nota: Taxón dudoso.

Senecio famatinensis Cabrera
Ref.: Cabrera & Zardini, 1980.
Hábito: Subarbusto.
Status: Endémica.
Elevación: 2500-4000 m.
Prov.: LR.
Ejemplar examinado: *Hieronymus y Niederlein 684* (isotipo, LP).

Senecio fernandezi Phil. = **Senecio molinae** Phil.
Ref.: Cabrera & Zardini, 1980.

Senecio ferruglii Cabrera
Ref.: Cabrera, 1971a; Cabrera & Zardini, 1980.
Hábito: Subarbusto.
Status: Endémica.
Elevación: 0-1200 m.
Prov.: CHU.
Ejemplar examinado: *Ferruglio s.n.* (holotipo, LP).

Senecio feuillei Phil. = **Senecio gilliesianus** Hieron.
Ref.: Cabrera & Zardini, 1980.

Senecio fiebrigianus Cabrera = **Senecio clivicola** Wedd. var. **clivicola**
Ref.: Cabrera, 1985.

Senecio filaginoides DC. var. **filaginoides**
Sin.: *Senecio albicaulis* Hook. & Arn., *Senecio albicaulis* Hook. & Arn. var. *gilliesii* Hook. & Arn., *Senecio albolanatus* Phil., *Senecio caricifolius* Hook. & Arn., *Senecio doeringii* Hieron., *Senecio leuciscus* Phil., *Senecio leyboldtii* Phil., *Senecio meyeni* Phil., *Senecio quenselii* Skottsb., *Senecio sericeus* Kuntze, p.p., *Senecio sericeus* Kuntze var. *gilliesii* (Hook. & Arn.) Kuntze
Ref.: Böcher et al. 1963; Cabrera, 1963a, 1971a; Cabrera & Zardini, 1980.
Hábito: Arbusto.
Status: Nativa.
Elevación: 0-3000 m.
Prov.: BA, CA, CO, CHU, LP, LR, ME, NE, RN, SA, SL, SC, SJ, TF, TU.
Paises limítrofes: CH.
Ejemplar examinado: *Cabrera 18715* (LP).

Senecio filaginoides DC. var. **lobulatus** (Hook. & Arn.) Cabrera
Sin.: *Senecio albicaulis* Hook. & Arn. var. *lobulatus* Hook. & Arn., *Senecio albiflorus* Phil., *Senecio calceiflorus* Cabrera, *Senecio psammophilus* Griseb., *Senecio sericeus* Kuntze var. *candolleanus* Kuntze, hom. illeg.
Ref.: Cabrera, 1939c, 1971a, 1978; Cabrera & Zardini, 1980.
Hábito: Arbusto.
Status: Endémica.
Elevación: 0-5000 m.
Prov.: CA, CHU, JU, ME, NE, RN, SA, SC, SJ, TU.
Ejemplar examinado: *Cabrera 22533* (LP).

Senecio fischeri Sch. Bip. = **Erechthites hieracifolia** (L.) Raf. ex DC. var. **cacalioides** (Fisch. ex Spreng.) Griseb.
Ref.: Belcher, 1956.

Senecio fistulosus Poepp. ex DC., hom. illeg. = **Senecio fistulosus** Poepp. ex Less. var. **ochroleucus** (Hook. & Arn.) Cabrera

Senecio fistulosus Poepp. ex Less. var. **fistulosus**
Sin.: *Senecio hualtata* Bertero ex DC.
Ref.: Cabrera, 1949b; Böcher et al., 1963; Cabrera & Zardini, 1980.

Hábito: Hierba.
Status: Nativa.
Elevación: ca. 2100 m.
Prov.: ME.
Paises limítrofes: CH.
Ejemplar examinado: *Cabrera 22828* (LP).

Senecio fistulosus Poepp. ex Less. var. **ochroleucus** (Hook. & Arn.) Cabrera
Sin.: *Senecio fistulosus* Poepp. ex DC., hom. illeg., *Senecio ochroleucus* Hook. & Arn., *Senecio xanthocephalus* Dusén
Ref.: Cabrera, 1949a, 1971a; Cabrera & Zardini, 1980.
Hábito: Hierba.
Status: Nativa.
Elevación: 1200-3500 m.
Prov.: CHU, NE.
Paises limítrofes: CH.
Ejemplar examinado: *Cabrera 6123* (LP).

Senecio flagellifolius Cabrera.
Ref.: Cabrera, 1939c; Cabrera & Zardini, 1980.
Hábito: Arbusto.
Status: Endémica.
Elevación: ca. 2100 m.
Prov.: CA, SA, TU.
Ejemplar examinado: *Meyer et al. 20636* (LP).

Senecio flagellisectus Griseb. = **Senecio rudbeckiifolius** Meyen & Walp.
Ref.: Cabrera & Zardini, 1980.

Senecio floccidus Hombr. & Jacquinot = **Senecio patagonicus** Hook. & Arn. var. **alyssoides** (Sch. Bip.) Cabrera
Ref.: Cabrera & Zardini, 1980.

Senecio forsterii Phil. = **Senecio patagonicus** Hook. & Arn. var. **andersonii** (Hook. f.) Cabrera
Ref.: Cabrera & Zardini, 1980.

Senecio francisci Phil.
Ref.: Cabrera, 1949b; Cabrera & Zardini, 1980.
Hábito: Arbusto.
Status: Nativa.
Elevación: 1900-3000 m.
Prov.: ME.
Paises limítrofes: CH.
Ejemplar examinado: *Ruiz Leal 16842* (LP).

Senecio friesii Cabrera
Ref.: Cabrera, 1978; Cabrera & Zardini, 1980.
Hábito: Subarbusto.
Status: Endémica.
Elevación: 2500-5500 m.
Prov.: JU, SA.
Ejemplar examinado: *Cabrera 22435* (LP).

Senecio fueginus Phil. = **Senecio miser** Hook. f.
Ref.: Cabrera, 1971a; Cabrera & Zardini, 1980.

Senecio ganganensis Cabrera
Ref.: Cabrera, 1971a; Cabrera & Zardini, 1980.
Hábito: Subarbusto.
Status: Endémica.
Elevación: 500-2500 m.
Prov.: CHU, NE.
Ejemplar examinado: *Ruiz Leal 25761* (holotipo, LP).

Senecio gilliesianus Hieron.
Sin.: *Senecio feuillei* Phil., *Senecio gilliesianus* Hieron. var. *glaberrima* Hieron., *Senecio gilliesii* Phil., *Senecio pinnatus* Poir. var. *pectinatus* Baker
Ref.: Cabrera, 1939c; Cabrera & Zardini, 1980.
Hábito: Arbusto.
Status: Endémica.
Elevación: ca. 2500 m.
Prov.: CA, CO, LR, ME, SA, SE, SJ, SL, TU.
Ejemplar examinado: *Hunziker 9892* (LP).

Senecio gilliesianus Hieron. var. *arachnoidea* Hieron. = **Senecio goldsackii** Phil.
Ref.: Cabrera, 1963a; Cabrera & Zardini, 1980.

Senecio gilliesianus Hieron. var. *glaberrima* Hieron. = **Senecio gilliesianus** Hieron.
Ref.: Cabrera & Zardini, 1980.

Senecio gilliesii Phil. = **Senecio gilliesianus** Hieron.
Ref.: Cabrera & Zardini, 1980.

Senecio gilliesii Hook. & Arn. var. **dasycarpus** Cabrera
Ref.: Cabrera, 1971a; Cabrera & Zardini, 1980.
Hábito: Hierba.
Status: Endémica.
Elevación: 500-1500 m.
Prov.: CHU, RN.
Ejemplar examinado: *Soriano 1925* (LP).

Senecio gilliesii Hook. & Arn. var. **gilliesii**
Sin.: *Cacalia candicans* Poepp. ex DC., *Cacalia ? nivea* Kuntze ex DC., *Culcitium dentatum* D. Don ex Hook. & Arn., *Culcitium gilliesii* (Hook. & Arn.) Speg., *Culcitium poeppigii* DC., *Senecio passus-crucis* Kuntze, *Senecio poeppigii* (DC.) Wedd., hom. illeg.
Ref.: Böcher et al., 1963; Cabrera, 1949b, 1971a; Cabrera & Zardini, 1980.
Hábito: Hierba.
Status: Nativa.
Elevación: 300-2500 m.
Prov.: CHU, ME, NE, RN.
Paises limítrofes: CH.
Ejemplar examinado: *Fabris 912* (LP).

Senecio gilvus Phil. = **Senecio gnidiodes** Phil. var. **gilvus** (Phil.) Cabrera
Ref.: Cabrera & Zardini, 1980.

Senecio glaber Less. var. **glaber**
Ref.: Cabrera, 1949b; Cabrera & Zardini, 1980.
Hábito: Subarbusto.
Status: Nativa.
Elevación: ca. 2500 m.
Prov.: ME.
Paises limítrofes: CH.
Ejemplar examinado: *Barros 353* (LP).

Senecio glaber Less. var. **pratensis** (Phil.) Cabrera
Sin.: *Senecio ahrendsi* Phil., *Senecio moelleri* Phil., *Senecio pratensis* Phil.
Ref.: Cabrera, 1949b, 1971a; Cabrera & Zardini, 1980.
Hábito: Subarbusto.
Status: Nativa.
Elevación: 500-2000 m.
Prov.: CHU, NE.
Paises limítrofes: CH.
Ejemplar examinado: *Gentilli 877* (LP).

Senecio glacialis (Meyen & Walp.) Cuatrec. = **Senecio candollii** Wedd.
Ref.: Cabrera & Zardini, 1980.

Senecio glandulosus D. Don ex Hook. & Arn.
Ref.: Cabrera & Zardini, 1980.
Hábito: Subarbusto.
Status: Endémica.
Elevación: ca. 1900 m.
Prov.: ME.
Ejemplar examinado: *Ruiz Leal 21990* (LP).

Senecio gnidiodes Phil. var. **gilvus** (Phil.) Cabrera
Sin.: *Senecio gilvus* Phil.
Ref.: Cabrera, 1949b, 1971a; Cabrera & Zardini, 1980.
Hábito: Subarbusto.
Status: Nativa.
Elevación: ca. 1000 m.
Prov.: NE, RN.
Paises limítrofes: CH.
Ejemplar examinado: *Burkart 6257* (LP).

Senecio gnidiodes Phil. var. **gnidioides**
Ref.: Cabrera, 1949b, 1971a; Cabrera & Zardini, 1980.
Hábito: Subarbusto.
Status: Nativa.
Elevación: ca. 1000 m.
Prov.: NE, RN.
Paises limítrofes: CH.
Ejemplar examinado: *Cabrera 5851* (LP).

Senecio goldsackii Phil.
Sin.: *Senecio gilliesianus* Hieron. var. *arachnoidea* Hieron., *Senecio stipellatus* O. Hoffm.
Ref.: Böcher et al., 1963; Cabrera, 1963a, 1971a; Cabrera & Zardini, 1980.
Hábito: Subarbusto.
Status: Endémica.
Elevación: 0-1300 m.
Prov.: BA, CHU, CO, LP, ME, NE, RN, SJ.
Ejemplar examinado: *Maldonado 284* (LP).

Senecio graminifolius Phil. = **Senecio zosterifolius** Hook. & Arn.
Ref.: Cabrera & Zardini, 1980.

Senecio grandjotii Cabrera
Ref.: Böcher et al., 1963; Cabrera & Zardini, 1980.
Hábito: Subarbusto.
Status: Nativa.
Elevación: 2500-3200 m.
Prov.: ME.
Paises limítrofes: CH.
Ejemplar examinado: *Boelcke et al. 17* (LP).

Senecio graveolens Wedd. = **Senecio nutans** Sch. Bip.
Ref.: Cabrera, 1985.

Senecio graveolens Wedd. var. *psiloachaenius* Cabrera = **Senecio nutans** Sch. Bip.
Ref.: Cabrera, 1985.

Senecio grindeliifolius DC.
Ref.: Cabrera & Zardini, 1980.
Hábito: Subarbusto.
Status: Nativa.
Elevación: 2500-3000 m.
Prov.: ME.
Paises limítrofes: CH.
Ejemplar examinado: *Ruiz Leal 11455* (LP).

Senecio grisebachii Baker var. **anomalus** Cabrera
Ref.: Cabrera, 1957a, 1963a, 1974a; Cabrera & Zardini, 1980.
Hábito: Hierba.
Status: Nativa.
Elevación: 0-1000 m.
Prov.: BA, COR, ER, SF.
Paises limítrofes: BR, PA, UR.
Ejemplar examinado: *Pedersen 6610* (LP).

Senecio grisebachii Baker var. **balansae** (Baker) Cabrera
Sin.: *Senecio balansae* Baker
Ref.: Cabrera, 1957a; Cabrera & Zardini, 1980.
Hábito: Hierba.
Status: Nativa.
Elevación: 0-1000 m.
Prov.: CH, FO, MI.
Paises limítrofes: BO, PA.
Ejemplar examinado: *Riguelet 103* (LP).

Senecio grisebachii Baker var. **grisebachii**
Ref.: Cabrera, 1957a, 1963a, 1974a; Cabrera & Zardini, 1980.
Hábito: Hierba.
Status: Nativa.
Elevación: 0-1000 m.
Prov.: BA, CH, COR, ER, FO, SF.
Paises limítrofes: BR, PA, UR.
Ejemplar examinado: *Cabrera 4877* (LP).

Senecio grisebachii Baker var. **leptotus** Cabrera
Ref.: Cabrera, 1957a, 1963a, 1974a; Cabrera & Zardini, 1980.
Hábito: Hierba.
Status: Nativa.
Elevación: 0-1000 m.
Prov.: BA, CH, COR, ER, MI, SF.
Paises limítrofes: BR, UR.
Ejemplar examinado: *Schulz 233* (LP).

Senecio grisebachii Baker var. **schyzotus** Cabrera
Ref.: Cabrera, 1957a, 1963a, 1974a; Cabrera & Zardini, 1980.
Hábito: Hierba.
Status: Nativa.
Elevación: 0-1000 m.
Prov.: BA, CH, COR, ER, SF.
Paises limítrofes: UR.
Ejemplar examinado: *Cabrera 11608* (LP).

Senecio grisebachii Baker var. **subincanus** Cabrera
Ref.: Cabrera, 1957a, 1963a; Cabrera & Zardini, 1980.
Hábito: Hierba.
Status: Nativa.
Elevación: 0-500 m.
Prov.: BA.
Paises limítrofes: UR.
Ejemplar examinado: *Cabrera 6819* (LP).

Senecio grüneri Cabrera = **Senecio trichocodon** Baker
Ref.: Cabrera & Zardini, 1980.

Senecio gummifer Hook. & Arn. = **Senecio chilensis** Less. var. **chilensis**
Ref.: Cabrera, 1971a; Cabrera & Zardini, 1980.

Senecio gymnocaulos Phil.
Ref.: Cabrera, 1949b, 1971a; Cabrera & Zardini, 1980.
Hábito: Hierba.
Status: Nativa.
Elevación: 500-1500 m.
Prov.: NE, RN.
Paises limítrofes: CH.
Ejemplar examinado: *Cabrera 5103* (LP).

Senecio gypsophilus Phil. = **Senecio microphyllus** Phil.
Ref.: Cabrera, 1949b

Senecio hakeifolius Hook. & Arn. var. *adenophyllus* Hook. & Arn. = **Senecio microphyllus** Phil.
Ref.: Cabrera, 1949b.

Senecio haenkei DC.
Sin.: *Senecio chionotus* Phil.
Ref.: Cabrera, 1949b; Cabrera & Zardini, 1980.
Hábito: Subarbusto.
Status: Nativa.
Elevación: 800-3500 m.
Prov.: SJ.
Paises limítrofes: CH.
Ejemplar examinado: *Ruiz Leal y Roig 18926* (LP).

Senecio hatcherianus O. Hoffm.
Ref.: Cabrera, 1971a; Cabrera & Zardini, 1980.
Hábito: Arbusto.
Status: Endémica.
Elevación: 500-2500 m.
Prov.: NE, RN, SC.
Ejemplar examinado: *Larguía 5* (LP).

Senecio hauthalii Kuntze = **Senecio desideratus** DC.
Ref.: Cabrera & Zardini, 1980.

Senecio helgae Cabrera
Ref.: Cabrera, 1978; Cabrera & Zardini, 1980.
Hábito: Hierba.
Status: Endémica.
Elevación: 4300-4600 m.
Prov.: JU.
Ejemplar examinado: *Schwabe et al. 1052* (LP).

Senecio helianthoides Phil. = **Senecio prenanthifolius** Phil.
Ref.: Cabrera & Zardini, 1980.

Senecio heliophytoides Phil. = **Senecio linariifolius** Poepp. ex DC. var. **heliophytoides** (Phil.) Reiche
Ref.: Cabrera & Zardini, 1980.

Senecio heterophyllus DC. = **Senecio pilquensis** H. Buek
Ref.: Cabrera & Zardini, 1980.

Senecio heterotrichus DC.
Sin.: *Senecio maldonadensis* Baker
Ref.: Cabrera, 1957a, 1963a, 1974a; Cabrera & Zardini, 1980.
Hábito: Hierba.
Status: Nativa.
Elevación: 0-500 m.
Prov.: BA, COR, ER, MI.
Paises limítrofes: BR, UR.
Ejemplar examinado: *Báez 62* (LP).

Senecio hickenii Hauman
Sin.: *Senecio clavatus* Hauman
Ref.: Böcher et al., 1963; Cabrera, 1949b; Cabrera & Zardini, 1980.
Hábito: Subarbusto.
Status: Nativa.
Elevación: 2500-4000 m.
Prov.: ME, SJ.
Paises limítrofes: CH.
Ejemplar examinado: *Spegazzini s.n.* (LP).

Senecio hieracifolius L. = **Erechthites hieracifolia** (L.) Raf. ex DC. var. **cacalioides** (Fisch. ex Spreng.) Griseb.
Ref.: Belcher, 1956.

Senecio hieracium J. Rémy
Sin.: *Senecio pearcei* Phil.
Ref.: Cabrera, 1949b, 1971a; Cabrera & Zardini, 1980.
Hábito: Hierba.
Status: Nativa.
Elevación: 300-2500 m.
Prov.: CHU, NE, RN.
Paises limítrofes: CH.
Ejemplar examinado: *Cabrera 6173* (LP).

Senecio hieronymi Griseb.
Sin.: *Senecio charaguensis* Cuatrec., *Senecio tafiensis* Cabrera
Ref.: Cabrera, 1939c, 1978, 1985; Cabrera & Zardini, 1980.
Hábito: Subarbusto.
Status: Nativa.
Elevación: ca. 3500 m.
Prov.: CA, CH, CO, JU, LR, ME, SA, SJ, TU.
Paises limítrofes: BO.
Ejemplar examinado: *Cabrera 12983* (LP).

Senecio hirthi Phil. = **Senecio philippii** Sch. Bip. ex Wedd.
Ref.: Cabrera & Zardini, 1980.

[Senecio hirtus Cabrera]
Ref.: Cabrera, 1935, 1949.
Nota: Cita dudosa para la flora argentina.

Senecio hjertingii Cabrera
Ref.: Cabrera & Zardini, 1980.
Hábito: Arbusto.

Status: Endémica.
Elevación: ca. 2300 m.
Prov.: ME.
Ejemplar examinado: *Böcher et al. 2055* (holotipo, LP).

Senecio hookeri Hombr. & Jacquinot = **Senecio patagonicus** Hook. & Arn. var. **patagonicus**
Ref.: Cabrera & Zardini, 1980.

Senecio hollermayeri Cabrera = **Senecio chionophilus** Phil.

Senecio hualtaranensis Petenatti, Ariza & Del Vitto
Ref.: Petenatti et al., 1994.
Hábito: Subarbusto.
Status: Endémica.
Elevación: 500-1000 m.
Prov.: SL.
Ejemplar examinado: *Del Vitto y Petenatti 6098* (isotipo, CORD).

Senecio hualtata Bertero ex DC. = **Senecio fistulosus** Poepp. ex Less. var. **fistulosus**
Ref.: Cabrera & Zardini, 1980.

Senecio huitrinicus Cabrera
Ref.: Cabrera, 1971a; Cabrera & Zardini, 1980.
Hábito: Arbusto.
Status: Endémica.
Elevación: 500-1000 m.
Prov.: NE.
Ejemplar examinado: *Ruiz Leal 26730* (LP).

Senecio humifusus (Hook. f.) Cabrera
Sin.: *Melalema humifusa* Hook. f., *Senecio darwinii* Hook. & Arn. var. *eradiatus* A. Gray
Ref.: Cabrera, 1971a; Cabrera & Zardini, 1980; Moore, 1983; Marticorena & Quezada, 1985.
Hábito: Hierba.
Status: Nativa.
Elevación: 0-500 m.
Prov.: TF.
Paises limítrofes: CH.
Ejemplar examinado: *Alboff 481* (LP).

Senecio humillimus Sch. Bip. ex Wedd.
Sin.: *Senecio humillimus* Sch. Bip. ex Wedd. var. *fruticulosus* Wedd., *Senecio humillimus* Sch. Bip. ex Wedd. var. *melanolepis* Wedd., *Senecio pulviniformis* Hieron.
Ref.: Cabrera, 1935, 1985, 1978; Cabrera & Zardini, 1980.
Hábito: Hierba.
Status: Nativa.
Elevación: 3700-4800 m.
Prov.: JU.
Paises limítrofes: BO, CH.
Ejemplar examinado: *Cabrera y Hernández 13979* (LP).

Senecio humillimus Sch. Bip. ex Wedd. var. *fruticulosus* Wedd. = **Senecio humillimus** Sch. Bip. ex Wedd.
Ref.: Cabrera, 1985.

Senecio humillimus Sch. Bip. ex Wedd. var. *melanolepis* Wedd. = **Senecio humillimus** Sch. Bip. ex Wedd.
Ref.: Cabrera, 1985.

Senecio hyadesii Franch. = **Senecio leucomallus** A. Gray var. **leucomallus**
Ref.: Cabrera, 1971a; Cabrera & Zardini, 1980.

Senecio hygrophilus Cuatrec. = **Senecio burkartii** Cabrera
Ref.: Cabrera, 1939c, 1985; Cabrera & Zardini 1980.

Senecio hypsophilus Phil. = **Senecio aspericaulis** J. Rémy
Ref.: Cabrera, 1971a; Cabrera & Zardini, 1980.

Senecio ibari Phil. = **Senecio tricuspidatus** Hook. & Arn. var. **dentatus** (Sch. Bip.) Cabrera
Ref.: Cabrera & Zardini, 1980.

Senecio iberidifolius Phil., p.p. = **Senecio bipontinii** Wedd.
Ref.: Cabrera & Zardini, 1980.

Senecio iberidifolius Phil., p.p. = **Senecio crithmoides** Hook. & Arn.
Ref.: Cabrera & Zardini, 1980.

Senecio icoglossus DC. var. *araneosus* DC. = **Senecio pulcher** Hook. & Arn.
Ref.: Cabrera & Zardini, 1980.

Senecio icoglossus DC. var. **splendens** Cabrera
Ref.: Cabrera, 1974a; Cabrera & Zardini, 1980.
Hábito: Hierba.
Status: Nativa.
Elevación: 0-1000 m.
Prov.: COR, ER, MI.
Paises limítrofes: BR, PA.
Ejemplar examinado: *Cabrera 11888* (LP).

Senecio illapelinus Phil.
Ref.: Cabrera, 1949b; Cabrera & Zardini, 1980.
Hábito: Subarbusto.
Status: Nativa.
Elevación: 3000-4000 m.
Prov.: SJ.
Paises limítrofes: CH.
Ejemplar examinado: *Pérez Moreau y Perrone s.n.* (LP).

Senecio incae Phil. = **Senecio uspallatensis** Hook. & Arn.
Ref.: Cabrera & Zardini, 1980.

Senecio incognitus Cabrera = **Senecio madagascariensis** Poir.
Ref.: Cabrera & Zardini, 1980.

Senecio infimus Cabrera
Ref.: Cabrera, 1978; Cabrera & Zardini, 1980.
Hábito: Hierba.
Status: Endémica.
Elevación: 3000-4000 m.
Prov.: JU, SA.
Ejemplar examinado: *Fabris et al. 5799* (LP).

Senecio innovans Klatt = **Senecio subulatus** D. Don ex Hook. & Arn. var. **salsus** (Griseb.) Cabrera
Ref.: Cabrera, 1985.

Senecio inutilis Speg. = **Senecio bracteolatus** Hook. & Arn. var. **valderramae** (Phil.) Cabrera
Ref.: Cabrera & Zardini, 1980.

Senecio jaffuelii Cabrera
Ref.: Cabrera, 1949b; Cabrera & Zardini, 1980.
Hábito: Subarbusto.
Status: Nativa.
Elevación: 1500-3500 m.
Prov.: ME, SJ.
Paises limítrofes: CH.
Ejemplar examinado: *Burkart 14334* (SI).

Senecio jarae Phil.
Ref.: Cabrera, 1939c, 1949b, 1978, 1985; Cabrera & Zardini, 1980.
Hábito: Hierba.
Status: Nativa.
Elevación: ca. 4000 m.
Prov.: CA, JU, LR, ME, NE, SA, SJ, TU.
Paises limítrofes: BO, CH.
Ejemplar examinado: *Cabrera 8371* (LP).

Senecio jobii Cabrera
Ref.: Cabrera, 1971a; Cabrera & Zardini, 1980.
Hábito: Arbusto.
Status: Endémica.
Elevación: 500-1500 m.
Prov.: ME, NE.
Ejemplar examinado: *Ragonese 256* (LP).

Senecio jodopappus Sch. Bip. ex Wedd. = **Chersodoma jodopappa** (Sch. Bip. ex Wedd.) Cabrera
Ref.: Cabrera, 1978.

Senecio jujuyensis Cabrera
Ref.: Cabrera, 1978; Cabrera & Zardini, 1980.
Hábito: Subarbusto.
Status: Endémica.
Elevación: 3600-4200 m.
Prov.: JU.
Ejemplar examinado: *Cabrera 12104* (LP).

Senecio julianus Speg.
Ref.: Cabrera, 1971a; Cabrera & Zardini, 1980.
Hábito: Hierba.
Status: Endémica.
Elevación: 0-600 m.
Prov.: SC.
Ejemplar examinado: *O'Donell 3923* (LP).

Senecio julietti Phil. = **Senecio bipontinii** Wedd.
Ref.: Cabrera & Zardini, 1980.

Senecio juncalensis Phil. = **Senecio chrysolepis** Phil.
Ref.: Cabrera & Zardini, 1980.

Senecio keshua Cabrera
Sin.: *Culcitium oligocephalum* Cabrera
Ref.: Cabrera, 1978; Cabrera & Zardini, 1980.
Hábito: Hierba.
Status: Endémica.
Elevación: 4000-5000 m.
Prov.: JU.
Ejemplar examinado: *Castillón 7001* (LIL).

Senecio kingii Hook. f. var. **kingii**
Ref.: Cabrera, 1949b, 1971a; Cabrera & Zardini, 1980; Moore, 1983.
Hábito: Hierba.
Status: Nativa.
Elevación: 0-1200 m.
Prov.: CHU, RN, SC, TF.
Paises limítrofes: CH.
Ejemplar examinado: *Soriano 3945* (LP).

Senecio kingii Hook. f. var. **paradoxus** (Albov ex Kurtz) Cabrera
Sin.: *Senecio kurtzii* Albov, *Senecio paradoxus* Albov ex Kurtz, *Senecio poculiferus* S. Moore
Ref.: Cabrera, 1949b, 1971a; Cabrera & Zardini, 1980.
Hábito: Hierba.
Status: Nativa.
Elevación: 0-1200 m.
Prov.: CHU, ME, NE, RN, SC, TF.
Paises limítrofes: CH.
Ejemplar examinado: *Diem 2862* (LP).

Senecio kingii Hook. f. f. *subdiscoideus* (Sch. Bip. ex Wedd.) Hosseus = **Senecio subdiscoideus** Sch. Bip. ex Wedd.
Ref: Cabrera, 1971a; Cabrera & Zardini, 1980.

Senecio krapovickasii Cabrera
Ref.: Cabrera & Zardini, 1980.
Hábito: Hierba.
Status: Endémica.
Elevación: 4300-4700 m.
Prov.: LR.
Ejemplar examinado: *Krapovickas 6309* (isotipo, LP).

Senecio kunturinus Cabrera
Ref.: Cabrera & Zardini, 1980.
Hábito: Hierba.
Status: Endémica.
Elevación: 4000-4500 m.
Prov.: SA.
Ejemplar examinado: *Rodríguez 1362* (holotipo, LP).

Senecio kurtzii Albov = **Senecio kingii** Hook. f. var. **paradoxus** (Albov ex Kurtz) Cabrera
Ref.: Cabrera & Zardini, 1980.

Senecio kurtzii Phil. = **Senecio smithii** DC.
Ref.: Cabrera & Zardini, 1980.

Senecio lacarensis Phil. = **Senecio linariifolius** Poepp. ex DC. var. **heliophytoides** (Phil.) Reiche
Ref.: Cabrera & Zardini, 1980.

Senecio laetevirens Phil.
Ref.: Cabrera, 1949b; Cabrera & Zardini, 1980.
Hábito: Subarbusto.
Status: Nativa.
Elevación: 2000-3000 m.
Prov.: ME.
Paises limítrofes: CH.
Ejemplar examinado: *King s.n.* (LP).

Senecio lanosissimus Cabrera.
Ref.: Cabrera & Zardini, 1980.
Hábito: Subarbusto.
Status: Endémica.
Elevación: 2000-4000 m.
Prov.: LR.
Ejemplar examinado: *Hieronymus y Niederlein 510* (isotipo, LP).

Senecio laseguei Hombr. & Jacquinot
Sin.: *Senecio danyausii* Hombr. & Jacquinot var. *intermedius* Sch. Bip., *Senecio magellanensis* Macloskie, *Senecio magellanicus* Phil., *Senecio philippii* De Wild.
Ref.: Cabrera, 1949b, 1971a; Cabrera & Zardini, 1980. Moore, 1983.
Hábito: Hierba.
Status: Nativa.
Elevación: 0-600 m.
Prov.: SC, TF.
Paises limítrofes: CH.
Ejemplar examinado: *Miccio 51* (LP).

Senecio lechleri Phil. = **Senecio patagonicus** Hook. & Arn. var. **patagonicus**
Ref.: Cabrera & Zardini, 1980.

Senecio leuciscus Phil. = **Senecio filaginoides** DC. var. **filaginoides**
Ref.: Cabrera & Zardini, 1980.

Senecio leucomallus A. Gray var. **incisus** A. Gray
Ref.: Cabrera, 1949b, 1971a; Cabrera & Zardini, 1980.
Hábito: Subarbusto.
Status: Nativa.
Elevación: 0-1500 m.
Prov.: SC, TF.
Paises limítrofes: CH.
Ejemplar examinado: *Alboff 547* (LP).

Senecio leucomallus A. Gray var. **leucomallus**
Sin.: *Senecio hyadesii* Franch.
Ref.: Cabrera, 1949b, 1971a; Cabrera & Zardini, 1980.
Hábito: Subarbusto.
Status: Nativa.
Elevación: 0-1200 m.
Prov.: SC, TF.
Paises limítrofes: CH.
Ejemplar examinado: *Alboff 356* (LP).

Senecio leucopeplus Cabrera
Sin.: *Senecio candolleanus* Hook. & Arn., hom. illeg.
Ref.: Cabrera & Zardini, 1980.
Hábito: Subarbusto.
Status: Endémica.
Prov.: BA.
Elevación: 0-1000 m.
Ejemplar examinado: *Cabrera 4432* (LP).

Senecio leucophyton Phil.
Ref.: Cabrera, 1949b, 1971a; Cabrera & Zardini, 1980.
Hábito: Subarbusto.
Status: Nativa.
Elevación: 300-1500 m.
Prov.: NE.
Paises limítrofes: CH.
Ejemplar examinado: *Boelcke et al. 11122* (LP).

Senecio leucostachys Baker
Sin.: *Senecio albicaulis* Hook. & Arn. var. *pinnatifidus* Hook. & Arn.
Ref.: Cabrera & Zardini, 1980.
Hábito: Subarbusto.
Status: Endémica.
Elevación: 0-500 m.
Prov.: BA, CA, CO, LR, NE, ME, RN, SJ.
Ejemplar examinado: *Mauri 22* (LP).

Senecio leucus Phil.
Ref.: Cabrera, 1949b; Cabrera & Zardini, 1980.
Hábito: Arbusto.
Status: Nativa.
Elevación: 2500-3500 m.
Prov.: SA.
Paises limítrofes: CH.
Ejemplar examinado: *Spegazzini s.n.* (LP).

Senecio leyboldtii Phil. = **Senecio filaginoides** DC. var. **filaginoides**
Ref.: Cabrera & Zardini, 1980.

Senecio lilloi Cabrera
Ref.: Cabrera & Zardini, 1980.
Hábito: Subarbusto.
Status: Endémica.
Elevación: 0-1000 m.
Prov.: LR.
Ejemplar examinado: *Hieronymus y Niderlein 333* (isotipo, LP).

Senecio limbardioides Hook. & Arn. = **Senecio arnotii** Hook. f.
Ref.: Cabrera, 1971a; Cabrera & Zardini, 1980.

Senecio limbardioides Hook. & Arn. var. β Hook. & Arn. = **Senecio arnotii** Hook. f.
Ref.: Cabrera, 1971a; Cabrera & Zardini, 1980.

Senecio linariifolius Poepp. ex DC. var. *angustissimus* (Phil.) Speg. = **Senecio angustissimus** Phil.
Ref.: Cabrera & Zardini, 1980.

Senecio linariifolius Poepp. ex DC. var. *discoideus* Kuntze = **Senecio polygaloides** Phil.
Ref.: Cabrera & Zardini, 1980.

Senecio linariifolius Poepp. ex DC. var. **heliophytoides** (Phil.) Reiche
Sin.: *Senecio heliophytoides* Phil., *Senecio lacarensis* Phil.
Ref.: Cabrera, 1949b, 1971a; Cabrera & Zardini, 1980.
Hábito: Subarbusto.
Status: Nativa.
Elevación: 500-2500 m.
Prov.: CHU, NE.
Paises limítrofes: CH.
Ejemplar examinado: *Cabrera 5129* (LP).

Senecio linariifolius Poepp. ex DC. var. **linariifolius**
Sin.: *Senecio promaucanus* Phil.
Ref.: Cabrera, 1949b, 1971a; Cabrera & Zardini, 1980.
Hábito: Subarbusto.
Status: Nativa.
Elevación: 500-2000 m.
Prov.: CHU, NE, RN.

Paises limítrofes: CH.
Ejemplar examinado: *Cabrera 6138* (LP).

Senecio linariifolius Poepp. ex DC. var. *subdiscoideus* DC. = **Senecio subumbellatus** Phil.
Ref.: Cabrera & Zardini, 1980.

Senecio linariifolius Poepp. ex DC. var. **subtomentosus** Cabrera
Ref.: Cabrera, 1971a; Cabrera & Zardini, 1980.
Hábito: Subarbusto.
Status: Endémica.
Elevación: 500-1500 m.
Prov.: RN.
Ejemplar examinado: *Cabrera 5010* (LP).

Senecio linariifolius Poepp. ex DC. var. *tenuifolius* DC. = **Senecio polygaloides** Phil.
Ref.: Cabrera & Zardini, 1980.

Senecio linearifolius Colla = **Senecio chilensis** Less. var. **chilensis**
Ref.: Cabrera, 1971a; Cabrera & Zardini, 1980.

Senecio lithostaurus Cabrera
Sin.: *Senecio remyanus* Phil. f. *eradiatus* Kuntze
Ref.: Böcher et al., 1963; Cabrera, 1949b, 1971a; Cabrera & Zardini, 1980.
Hábito: Subarbusto.
Status: Nativa.
Elevación; 2000-3500 m.
Prov.: ME, NE.
Paises limítrofes: CH.
Ejemplar examinado: *Frenguelli 520* (LP).

Senecio littoralis Gaudich.
Sin.: *Senecio darwinii* Hook. & Arn. f. *falklandicus* (Hook. f.) Skottsb., *Senecio falklandicus* Hook., *Senecio littoralis* Gaudich. var. *lanata* Gaudich.
Ref.: Cabrera, 1971a; Cabrera & Zardini, 1980.
Hábito: Arbusto.
Status: Endémica.
Elevación: 0-500 m.
Prov.: TF.
Ejemplar examinado: *Moore 773* (LP).

Senecio littoralis J. Rémy, hom. illeg. = **Senecio vaginatus** Hook. & Arn.
Ref.: Cabrera & Zardini, 1980.

Senecio littoralis Gaudich. var. *glabrata* Gaudich. = **Senecio vaginatus** Hook. & Arn.
Ref.: Cabrera & Zardini, 1980.

Senecio littoralis Gaudich. var. *lanata* Gaudich. = **Senecio littoralis** Gaudich.
Ref.: Cabrera & Zardini, 1980.

Senecio longipes Hook. f = **Senecio tricuspidatus** Hook. & Arn. var. **dentatus** (Sch. Bip.) Cabrera
Ref.: Cabrera & Zardini, 1980.

Senecio longipes Hook. f. var. *dentatus* Sch. Bip. = **Senecio tricuspidatus** Hook. & Arn. var. **dentatus** (Sch. Bip.) Cabrera
Ref.: Cabrera & Zardini, 1980.

Senecio longipes Hook. f. var. *integrifolius* Sch. Bip. = **Senecio tricuspidatus** Hook. & Arn. var. **dentatus** (Sch. Bip.) Cabrera
Ref.: Cabrera & Zardini, 1980.

Senecio looseri Cabrera
Ref.: Cabrera 1949b; Cabrera & Zardini, 1980.
Hábito: Subarbusto.
Status: Nativa.
Elevación: 2500-3000 m.
Prov.: ME, SJ.
Paises limítrofes: CH.
Ejemplar examinado: *Fabris y Marchionni 2355* (LP).

Senecio lorentziella Hicken
Sin.: *Senecio depressus* Hauman, hom. illeg., *Senecio lorentzii* Phil.
Ref.: Cabrera, 1949b; Cabrera & Zardini, 1980.
Hábito: Subarbusto.
Status: Nativa.
Elevación: 2500-3500 m.
Prov.: ME, SJ.
Paises limítrofes: CH.
Ejemplar examinado: *Spegazzini s.n.* (LP).

Senecio lorentzii Phil. = **Senecio lorentziella** Hicken
Ref.: Cabrera & Zardini, 1980.

Senecio lorentzii Griseb.
Sin.: *Senecio lorentzii* Griseb. var. *latifolius* Cabrera, *Senecio lorentzii* Griseb. var. *radiatus* Cabrera.
Ref.: Cabrera, 1939c, 1978; Cabrera & Zardini, 1980.
Hábito: Hierba.
Status: Endémica.
Elevación: 2200-3400 m.
Prov.: CA, JU, SA, TU.
Ejemplar examinado: *Cabrera y Solbrig 16934* (LP).

Senecio lorentzii Griseb. var. *latifolius* Cabrera = **Senecio lorentzii** Griseb.
Ref.: Cabrera & Zardini, 1980.

Senecio lorentzii Griseb. var. *radiatus* Cabrera = **Senecio lorentzii** Griseb.
Ref.: Cabrera & Zardini, 1980.

Senecio maculatus Cabrera
Ref.: Cabrera, 1939c; Cabrera & Zardini, 1980.
Hábito: Hierba.
Status: Endémica.
Elevación: 4000-4300 m.
Prov.: CA, SA, TU.
Ejemplar examinado: *Rodríguez 8147* (LP).

Senecio madagascariensis Poir.
Sin.: *Senecio burchelli* auct. non (DC.) Cabrera, *Senecio incognitus* Cabrera
Ref.: Cabrera & Zardini, 1980; Muñoz, 1995.
Hábito: Hierba.
Status: Adventicia.
Elevación: 0-1500 m.
Prov.: BA, CO, ER, JU, ME, SF.
Paises limítrofes: BR.
Ejemplar examinado: *Solbrig 1073*(LP).

Senecio maeviae Cabrera
Ref.: Cabrera, 1971a; Cabrera & Zardini, 1980.
Hábito: Subarbusto.
Status: Endémica.
Elevación: 600-2100 m.
Prov.: NE, ME.
Ejemplar examinado: *Ruiz Leal 24386* (LP).

Senecio magellanensis Macloskie = **Senecio laseguei** Hombr. & Jacquinot
Ref.: Cabrera & Zardini, 1980.

Senecio magellanicus Hook. & Arn.
Sin.: *Culcitium magellanicum* Hombr. & Jacquinot, *Culcitium magellanicum* Hombr. & Jacquinot f. *angustifolia* Skottsb., *Culcitium magellanicum* Hombr & Jacquinot f. *typica* Skottsb., nom. inval., *Senecio tunicatus* Kuntze
Ref.:Cabrera, 1971a, Cabrera & Zardini, 1980; Moore, 1983; Marticorena & Quezada, 1985.
Hábito: Hierba.
Status: Nativa.
Elevación: 250-2500 m
Prov.: SC, TF.
Paises limítrofes: CH.
Ejemplar examinado: *Hunziker 6602* (LP).

Senecio magellanicus Phil. = **Senecio laseguei** Hombr. & Jacquinot
Ref.: Cabrera & Zardini, 1980.

Senecio maldonadensis Baker = **Senecio heterotrichus** DC.
Ref.: Cabrera & Zardini, 1980.

Senecio mandonianus Wedd. = **Senecio candollii** Wedd.
Ref.: Cabrera & Zardini, 1980.

Senecio manguensis Cabrera & Zardini
Ref.: Cabrera & Zardini, 1980.
Hábito: Subarbusto.
Status: Endémica.
Elevación: 1700-1900 m.
Prov.: ME, SJ.
Ejemplar examinado: *Carette 21* (isotipo, LP).

Senecio martinensis Dusén
Ref.: Cabrera, 1971a; Cabrera & Zardini, 1980.
Hábito: Hierba.
Status: Nativa.
Elevación: 300-3500 m.
Prov.: CHU, SC.
Paises limítrofes: CH.
Ejemplar examinado: *Kolowsky s.n.* (LP)

Senecio medicinalis Phil. = **Senecio oreophyton** J. Rémy
Ref.: Cabrera & Zardini, 1980

Senecio megaoreinus Zardini
Ref.: Cabrera & Zardini, 1980.
Hábito: Subarbusto.
Status: Endémica.
Elevación: 500 m.
Prov.: RN.
Ejemplar examinado: *Piccinini et al. 2375* (LP)

Senecio megapotamicus H. Buek = **Senecio brasiliensis** (Spreng.) Less. var. **tripartitus** (DC.) Baker
Ref.: Cabrera, 1963a; Cabrera & Zardini, 1980.

Senecio melanopotamicus Cabrera
Ref.: Cabrera, 1963a, 1971a; Cabrera & Zardini, 1980.
Hábito: Arbusto.
Status: Endémica.
Elevación: 0-600 m.
Prov.: BA, RN.
Ejemplar examinado: *Birabén 3005* (LP).

Senecio mendocinus Phil. = **Senecio subulatus** D. Don ex Hook. & Arn. var. **erectus** Hook. & Arn.
Ref.: Cabrera, 1963a; Cabrera & Zardini, 1980.

Senecio mendocinus Phil. f. *saltensis* Hicken = **Senecio octolepis** Griseb. var. **saltensis** (Hicken) Cabrera
Ref.: Cabrera & Zardini, 1980.

Senecio meyeni Phil. = **Senecio filaginoides** DC. var. **filaginoides**
Ref.: Cabrera & Zardini, 1980.

Senecio microcephalus Phil. var. **angustifolius** Cabrera
Ref.: Cabrera, 1949b, 1971a; Cabrera & Zardini, 1980.
Hábito: Arbusto.
Status: Nativa.
Elevación: 600-1500 m.
Prov.: NE, RN.
Paises limítrofes: CH.
Ejemplar examinado: *Cabrera y Job 363* (holotipo, LP)

Senecio microcephalus Phil. var. **microcephalus**
Ref.: Cabrera, 1971a; Cabrera & Zardini, 1980; Marticorena & Quezada, 1985.
Hábito: Arbusto.
Status: Nativa.
Elevación: 600-1500 m.
Prov.: NE, RN.
Paises limítrofes: CH.
Ejemplar examinado: *Cabrera 5108* (LP).

Senecio microphyllus Phil.
Sin.: *Senecio alfalfalis* Phil., *Senecio bowenkampi* Phil., *Senecio gypsophilus* Phil., *Senecio hakeifolius* Hook. & Arn. var. *adenophyllus* Hook. & Arn.
Ref.: Cabrera, 1949b; Cabrera & Zardini, 1980.
Hábito: Arbusto.
Status: Nativa.
Elevación: 1500-2700 m.
Prov.: ME, SJ.
Paises limítrofes: CH.
Ejemplar examinado: *Pérez Moreau y Perrone s.n.* (LP ex BA 55197)

Senecio micropifolius DC. var. *monocephalus* DC. = **Senecio poeppigii** Hook. & Arn. var. **poeppigii**
Ref.: Cabrera & Zardini, 1980.

Senecio mikanioides Otto ex Walp.
Sin.: *Senecio scandens* DC.
Ref.: Cabrera 1949b, 1957a; 1963a; Cabrera & Zardini, 1980
Hábito: Hierba

Status: Adventicia.
Prov.: BA, CO
Elevación: 0-600 m.
Paises limítrofes: CH, UR.
Ejemplar examinado: *Cabrera 329* (LP).

Senecio miser Hook. f.
Sin.: *Senecio ericoides* Reiche, *Senecio fueginus* Phil. *Senecio miser* Hook. f. *major* Albov, *Senecio prichardii* S. Moore, *Senecio verruculosus* Kuntze, *Senecio verruculosus* Kuntze var. *dentatus* Kuntze, *Senecio verruculosus* Kuntze var. *subulatus* Kuntze.
Ref.: Cabrera, 1949b, 1971a; Cabrera & Zardini, 1980; Moore, 1983.
Hábito: Subarbusto.
Status: Nativa.
Elevación: 0-1000 m.
Prov.: CHU, SC, TF.
Paises limítrofes: CH.
Ejemplar examinado: *Illín s.n.* (LP).

Senecio miser Hook. f. f. *major* Albov = **Senecio miser** Hook. f.
Ref.: Cabrera & Zardini, 1980.

Senecio miser Hook. f. var. *tehuelches* Speg. = **Senecio tehuelches** (Speg.) Cabrera
Ref.: Cabrera & Zardini, 1980.

Senecio missionum Cabrera = **Senecio pluricephalus** Cabrera
Ref.: Cabrera & Zardini, 1980.

Senecio modestus Phil., hom. illeg. = **Senecio werdermanii** Greenm.
Ref.: Cabrera & Zardini, 1980.

Senecio moelleri Phil. = **Senecio glaber** Less. var. **pratensis** (Phil.) Cabrera
Ref.: Cabrera & Zardini, 1980.

Senecio molinae Phil.
Sin.: *Senecio delfinii* Phil., *Senecio fernandezi* Phil., *Senecio phyllocomus* Phil., *Senecio pratensis* Phil. var. *delfinii* (Phil.) Reiche
Ref.: Cabrera, 1949b, 1971a; Cabrera & Zardini, 1980.
Hábito: Subarbusto.
Status: Nativa.
Elevación: 300-3000 m.
Prov.: CHU, NE.
Paises limítrofes: CH.
Ejemplar examinado: *Cabrera 5119* (LP).

Senecio montevidensis (Spreng.) Baker
Sin.: *Cineraria montevidensis* Spreng., *Senecio chilensis* Baker, *Senecio cuspidatus* DC., *Senecio cuspidatus* DC. var. *montevidensis* (Spreng.) Kuntze
Ref.: Cabrera, 1935, 1939c, 1957a, 1963a, 1971a; Cabrera & Zardini, 1980.
Hábito: Hierba.
Status: Nativa.
Elevación: 0-1000 m.
Prov.: BA, CA, CO, ER, LP, RN, SF, SL, TU.
Paises limítrofes: BR, UR.
Ejemplar examinado: *Cabrera 6962* (LP).

Senecio monticola Phil., hom. illeg. = **Senecio oreinus** Cabrera
Ref.: Cabrera & Zardini, 1980.

Senecio morenonis Kuntze = **Senecio sericeo-nitens** Speg.
Ref.: Cabrera & Zardini, 1980.

Senecio multibracteatus Phil. = **Senecio polygaloides** Phil.
Ref.: Cabrera & Zardini, 1980.

Senecio multicaulis Poepp., hom. illeg. = **Senecio subumbellatus** Phil.
Ref.: Cabrera & Zardini, 1980.

Senecio mustersii Speg. var. **dentatus** Cabrera
Ref.: Cabrera, 1971a; Cabrera & Zardini, 1980.
Hábito: Subarbusto.
Status: Nativa.
Elevación: 1000-1500 m.
Prov.: RN, SC.
Ejemplar examinado: *Hauthal s.n.* (LP).

Senecio mustersii Speg. var. **mustersii**
Ref.: Cabrera, 1971a; Cabrera & Zardini, 1980.
Hábito: Subarbusto.
Status: Endémica.
Elevación: 0-1600 m.
Prov.: CHU, RN, SC.
Ejemplar examinado: *Cabrera 12* (LP).

Senecio myriocephalus Baker, hom. illeg. = **Senecio pluricephalus** Cabrera
Ref.: Cabrera & Zardini, 1980.

Senecio nahuelbutanus Phil. = **Senecio angustissimus** Phil.
Ref.: Cabrera & Zardini, 1980.

Senecio neaei DC. var. **incisus** DC.
Sin.: *Senecio sericeus* Kuntze var. *incisus* (DC.) Kuntze
Ref.: Cabrera, 1949b, 1971a; Cabrera & Zardini, 1980.
Hábito: Subarbusto.
Status: Nativa.
Elevación: 0-1200 m.
Prov.: ME, SC.
Paises limítrofes: CH.
Ejemplar examinado: *Cabrera 25914* (LP).

Senecio neaei DC. var. **neaei**
Sin.: *Senecio sericeus* Kuntze var. *neaei* (DC.) Kuntze
Ref.: Cabrera, 1949b, 1971a; Cabrera & Zardini, 1980.
Hábito: Subarbusto.
Status: Nativa.
Elevación: 300-1500 m.
Prov.: CHU, ME, NE, SC.
Paises limítrofes: CH.
Ejemplar examinado: *Cabrera 4* (LP).

Senecio neosessilis Cuatrec. = **Senecio culcitenellus** Cuatrec.
Ref.: Cabrera & Zardini, 1980.

Senecio neuquensis Cabrera = **Senecio triodon** Phil. var. **neuquensis** (Cabrera) Cabrera
Ref.: Cabrera & Zardini, 1980.

Senecio niederleinii Cabrera
Ref.: Cabrera & Zardini, 1980.
Hábito: Subarbusto.
Status: Endémica.
Elevación: 1500-2500 m.
Prov.: LR.
Ejemplar examinado: *Hieronymus y Niederlein 692* (isotipo, LP).

Senecio nordenskjöldii O. Hoffm. = **Senecio tricuspidatus** Hook. & Arn. var. **tricuspidatus**
Ref.: Cabrera & Zardini, 1980.

Senecio nordenskjöldii O. Hoffm. var. *simplicior* O. Hoffm. = **Senecio tricuspidatus** Hook. & Arn. var. **tricuspidatus**
Ref.: Cabrera & Zardini, 1980.

Senecio nutans Sch. Bip.
Sin.: *Senecio graveolens* Wedd., *Senecio graveolens* Wedd. var. *psiloachaenius* Cabrera, *Senecio psychrophilus* Wedd.
Ref.: Cabrera, 1939c, 1949b, 1978, 1985; Cabrera & Zardini, 1980.
Hábito: Arbusto.
Status: Nativa.
Elevación: 3500-5000 m.
Prov.: CA, JU, LR, SA, TU.
Paises limítrofes: BO, CH.
Ejemplar examinado: *Cabrera 8765* (LP).

Senecio obesus Klatt
Ref.: Cabrera, 1971a; Cabrera & Zardini, 1980.
Hábito: Subarbusto.
Status: Endémica.
Elevación: 600-1500 m.
Prov.: NE, RN.
Ejemplar examinado: *Cabrera et al. 22847* (LP).

Senecio obtectus Kuntze
Ref.: Cabrera, 1949b; Cabrera & Zardini, 1980.
Hábito: Subarbusto.
Status: Nativa.
Elevación: ca. 2500 m.
Prov.: ME.
Paises limítrofes: CH.
Ejemplar examinado: *Carette s.n.* (SI).

Senecio ochroleucus Hook. & Arn. = **Senecio fistulosus** Poepp. ex Less. var. **ochroleucus** (Hook. & Arn.) Cabrera
Ref.: Cabrera & Zardini, 1980.

Senecio ochroleucus Hook. & Arn. var. *β* Hook. & Arn. =**Senecio bonariensis** Hook. & Arn.
Ref.: Cabrera & Zardini, 1980.

Senecio octolepis Griseb. var. **octolepis**
Ref.: Cabrera, 1939c, 1978; Cabrera & Zardini, 1980.
Hábito: Arbusto
Status: Endémica.
Elevación: 2000-3000 m.
Prov.: JU.
Ejemplar examinado: *Cabrera 12901* (LP).

Senecio octolepis Griseb. var. **saltensis** (Hicken) Cabrera
Sin.: *Senecio mendocinus* Phil. f. *saltensis* Hicken
Ref.: Cabrera & Zardini, 1980.
Hábito: Arbusto.
Status: Endémica.
Elevación: ca. 3000 m.
Prov.: CA, SA, TU.
Ejemplar examinado: *Rodrigues 1428* (LP).

Senecio odonellii Cabrera
Ref.: Cabrera & Zardini, 1980.
Hábito: Subarbusto.
Status: Endémica.
Elevación: ca. 3000 m.
Prov.: ME.
Ejemplar examinado: *Semper s.n.* (paratipo, LP).

Senecio ombrophyllus Skottsb. = **Senecio acanthifolius** Hombr. & Jacquinot subsp. **acanthifolius**
Ref.: Cabrera & Zardini, 1980.

Senecio oreinus Cabrera
Sin.: *Senecio andicola* Phil., hom. illeg., *Senecio monticola* Phil., hom. illeg.
Ref.: Cabrera, 1949b, Cabrera & Zardini, 1980.
Hábito: Subarbusto.
Status: Nativa.
Elevación: ca. 3000 m.
Prov.: ME.
Paises limítrofes: CH.
Ejemplar examinado: *Roig 4900* (LP).

Senecio oreophyton J. Rémy
Sin.: *Senecio medicinalis* Phil., *Senecio uspallatensis* Hook. & Arn. var. *retroflexus* Hook. & Arn., *Senecio uspallatensis* Hook. & Arn. var. *tenuior* Hook. & Arn.
Ref.: Cabrera, 1949b; Cabrera & Zardini, 1980.
Hábito: Arbusto.
Status: Nativa.
Elevación: 3000-3700 m.
Prov.: LR, ME, SA, SJ.
Paises limítrofes: CH.
Ejemplar examinado: *Rovira 22188* (LP).

Senecio ostenii Mattf.
Ref.: Cabrera & Zardini, 1980.
Hábito: Subarbusto.
Status: Nativa.
Elevación: 0-500 m.
Prov.: BA.
Paises limítrofes: UR.
Ejemplar examinado: *Ruiz Leal 22306* (LP).

Senecio otites Kuntze ex DC.
Sin.: *Senecio chiloensis* Phil., *Senecio otophorus* Phil.
Ref.: Cabrera, 1949b, 1971a; Cabrera & Zardini, 1980.
Hábito: Hierba.
Status: Nativa.
Elevación: 600-1200 m.
Prov.: CHU, NE, RN.
Paises limítrofes: CH.
Ejemplar examinado: *Burkart 6530* (LP).

Senecio otophorus Phil. = **Senecio otites** Kuntze ex DC.
Ref.: Cabrera & Zardini, 1980.

Senecio otopterus Griseb.
Ref.: Cabrera, 1939c, 1978; Cabrera & Zardini, 1980.
Hábito: Hierba.
Status: Endémica.
Elevación: 2000-3000 m.
Prov.: CA, JU, SA, TU.
Ejemplar examinado: *Fabris y Crisci 7049* (LP).

Senecio ovalifolius Turcz. = **Senecio yegua** (Colla) Cabrera
Ref.: Cabrera & Zardini, 1980.

Senecio oxyodon Phil. = **Chersodoma candida** Phil.
Ref.: Cabrera, 1978.

Senecio oxyphyllus DC.
Ref.: Cabrera & Zardini, 1980.
Hábito: Subarbusto.
Status: Nativa.
Prov.: COR.
Elevación: 0-500 m.
Paises limítrofes: BR.
Ejemplar examinado: *Lourteig et al. 2866* (LP).

Senecio pachyphyllos J. Rémy
Sin.: *Senecio domeykoanus* Phil., *Senecio sedifolius* Phil.
Ref.: Cabrera, 1949b, 1971a; Cabrera & Zardini, 1980.
Hábito: Subarbusto.
Status: Nativa.
Elevación: 2400-3500 m.
Prov.: ME, NE, RN.
Paises limítrofes: CH.
Ejemplar examinado: *Ragonese 254* (LP).

Senecio paeninsularis S. Moore = **Senecio tricuspidatus** Hook. & Arn. var. **tricuspidatus**
Ref.: Cabrera & Zardini, 1980.

Senecio palenae Phil. = **Senecio patagonicus** Hook. & Arn. var. **patagonicus**
Ref.: Cabrera & Zardini, 1980.

Senecio pampae Lingelsh. = **Senecio clivicola** Wedd. var. **pampae** (Lingelsh.) Cabrera
Ref.: Cabrera, 1985.

Senecio pampae Lingelsh. var. *penicillatus* Lingelsh. = **Senecio clivicola** Wedd. var. **clivicola**
Ref.: Cabrera, 1985; Cabrera & Zardini, 1980.

Senecio pampeanus Cabrera
Ref.: Cabrera, 1971a, 1985; Cabrera & Zardini, 1980; Muñoz, 1995.
Hábito: Hierba.
Status: Nativa.
Elevación: 0-3500 m.
Prov.: BA, CO, COR, ER, LP, ME, RN, SA, SF, SL.
Paises limítrofes: BO.
Ejemplar examinado: *Cabrera 18594* (LP).

Senecio paradoxus Albov ex Kurtz = **Senecio kingii** Hook. f. var. **paradoxus** (Albov ex Kurtz) Cabrera
Ref.: Cabrera & Zardini, 1980.

Senecio paraguariensis Mattf.
Ref.: Cabrera & Zardini, 1980.
Hábito: Hierba.
Status: Nativa.
Elevación: 0-1000 m.
Prov.: COR, MI.
Paises limítrofes: PA.
Ejemplar examinado: *Grüner 537*(LP).

Senecio parodii Cabrera
Ref.: Cabrera,1971a; Cabrera & Zardini, 1980; Marticorena & Quezada, 1985.
Hábito: Hierba.
Status: Nativa.
Elevación: 300-1200 m.
Prov.: NE, RN.
Paises limítrofes: CH.
Ejemplar examinado: *Cabrera 11489* (LP).

Senecio passus-crucis Kuntze = **Senecio gilliesii** Hook. & Arn. var. **gilliesii**
Ref.: Cabrera & Zardini, 1980.

Senecio patagonicus Phil., hom. illeg. = **Senecio sericeonitens** Speg.
Ref.: Cabrera & Zardini, 1980.

Senecio patagonicus Hook. & Arn. var. **alyssoides** (Sch. Bip.) Cabrera
Sin.: *Senecio danyausii* Homb. & Jacquinot var. *alyssoides* Sch. Bip., *Senecio danyausii* Hombr. & Jacquinot, *Senecio exilis* Hombr. & Jacquinot, *Senecio floccidus* Hombr. & Jacquinot
Ref.: Cabrera, 1949b, 1971a; Cabrera & Zardini, 1980; Moore, 1983.
Hábito: Subarbusto.
Status: Nativa.
Elevación: 0-1200 m.
Prov.: CHU, SC, TF.
Paises limítrofes: CH.
Ejemplar examinado: *Grondona 2305* (LP).

Senecio patagonicus Hook. & Arn. var. **andersonii** (Hook. f.) Cabrera
Sin.: *Senecio andersonii* Hook. f., *Senecio forsterii* Phil.
Ref.: Cabrera 1949b, 1971a; Cabrera & Zardini, 1980; Moore, 1983.
Hábito: Subarbusto.
Status: Nativa.
Elevación: 0-1200 m.
Prov.: CHU, SC, TF.
Paises limítrofes: CH.
Ejemplar examinado: *Maldonado 172* (LP).

Senecio patagonicus Hook. & Arn. var. **lobatifolius** (Hombr. & Jacquinot) Cabrera
Sin.: *Senecio danyausii* Hombr. & Jacquinot var. *lobatifolia* Hombr. & Jacquinot, *Senecio danyausii* Hombr. & Jacquinot var. *β* J. Rémy, *Senecio danyausii* Hombr. & Jacquinot var. *pinnatifidus* Macloskie, *Senecio danyausii* Hombr. & Jacquinot var. *trifurcatus* Sch. Bip., *Senecio xanthoxylon* Phil.
Ref.: Cabrera, 1949b, 1971a; Cabrera & Zardini, 1980.
Hábito: Subarbusto.

Status: Nativa.
Elevación: 0-1200 m.
Prov.: CHU, SC, TF.
Países limítrofes: CH.
Ejemplar examinado: *Kozlowsky s.n.* (LP).

Senecio patagonicus Hook. & Arn. var. **patagonicus**.
Sin.: *Senecio andersonii* Hook. f. var. *β* Hook. f., *Senecio choiquelahuensis* Speg., *Senecio hookeri* Hombr. & Jacquinot, *Senecio lechleri* Phil., *Senecio palenae* Phil.
Ref.: Cabrera, 1971a; Cabrera & Zardini, 1980; Moore, 1983.
Hábito: Subarbusto.
Status: Nativa.
Elevación: 300-3400 m.
Prov.: CHU, NE, RN, SC, TF.
Países limítrofes: CH.
Ejemplar examinado: *Maldonado 172* (LP).

Senecio pearcei Phil. = **Senecio hieracium** J. Rémy
Ref.: Cabrera & Zardini, 1980.

Senecio pelquensis Dusén
Ref.: Cabrera, 1971a; Cabrera & Zardini, 1980.
Hábito: Subarbusto.
Status: Endémica.
Elevación: 0-600 m.
Prov.: SC.
Ejemplar examinado: *Tessleff s.n.* (BAB 5606).

Senecio pentadactylus Phil. = **Senecio trifurcatus** (G. Forst.) Less.
Ref.: Cabrera & Zardini, 1980.

Senecio peraltae Phil. = **Senecio segethii** Phil.
Ref.: Cabrera 1949b.

Senecio peregrinus Griseb.
Ref.: Cabrera, 1978, 1985; Cabrera & Zardini, 1980.
Hábito: Arbusto.
Status: Nativa.
Elevación: 1500-2400 m.
Prov.: JU, SA, TU.
Países limítrofes: BO.
Ejemplar examinado: *Cabrera 20770* (LP).

Senecio perezii Cabrera f. **integerrimus** Cabrera
Ref.: Cabrera, 1971a; Cabrera & Zardini, 1980.
Hábito: Arbusto.
Status: Endémica.
Elevación: 1200-3000 m.
Prov.: ME, NE.
Ejemplar examinado: *Ragonese 52* (LP).

Senecio perezii Cabrera f. **perezii**
Ref.: Cabrera, 1971a; Cabrera & Zardini, 1980.
Hábito: Arbusto.
Status: Endémica.
Elevación: 600-1200 m.
Prov.: ME, NE.
Ejemplar examinado: *Savago 3247* (LP).

Senecio peteroanus Phil.
Ref.: Cabrera, 1949b, 1971a; Cabrera & Zardini, 1980.
Hábito: Subarbusto.
Status: Nativa.
Elevación: 1200-2400 m.
Prov.: NE, RN, SC.
Países limítrofes: CH.
Ejemplar examinado: *Ferruglio 48* (LP).

Senecio phagnaloides DC. = **Senecio chilensis** Less. var. **chilensis**
Ref.: Cabrera & Zardini, 1980.

Senecio philippii Sch. Bip. ex Wedd.
Sin.: *Senecio ammophilus* Phil., *Senecio hirthi* Phil.
Ref.: Cabrera, 1949b, 1971a; Cabrera & Zardini, 1980; Moore, 1983.
Hábito: Subarbusto.
Status: Nativa.
Elevación: 300-1500 m.
Prov.: NE, RN, TF.
Países limítrofes: CH.
Ejemplar examinado: *Cabrera 6116* (LP).

Senecio philippii De Wild. = **Senecio laseguei** Hombr. & Jacquinot
Ref.: Cabrera & Zardini, 1980.

Senecio phyllocomus Phil. = **Senecio molinae** Phil.
Ref.: Cabrera & Zardini, 1980.

Senecio phyllomorphus Steud. = **Senecio pilquensis** H. Buek
Ref.: Cabrera & Zardini, 1980.

Senecio pilquensis H. Buek
Sin.: *Cacalia heterophylla* Poepp. ex DC., *Senecio heterophyllus* DC., *Senecio phyllomorphus* Steud., *Senecio porophylloides* J. Rémy
Ref.: Cabrera, 1971a; Cabrera & Zardini, 1980.
Hábito: Subarbusto.
Status: Nativa.
Elevación: 1000-2100 m.
Prov.: NE.
Países limítrofes: CH.
Ejemplar examinado: *Ragonese 177* (LP).

Senecio pinachensis Cabrera
Ref.: Cabrera, 1971a; Cabrera & Zardini, 1980.
Hábito: Subarbusto.
Status: Endémica.
Elevación: 1200-2400 m.
Prov.: NE.
Ejemplar examinado: *Valla et al. 3100* (LP).

Senecio pinnatus Poir. var. *achalensis* Griseb. = **Senecio vira-vira** Hieron.
Ref.: Cabrera, 1963a; Cabrera & Zardini, 1980.

Senecio pinnatus Poir. var. *glandulosus* Ball = **Senecio ventanensis** Cabrera
Ref.: Cabrera & Zardini, 1980.

Senecio pinnatus Poir. var. *pectinatus* Baker = **Senecio gilliesianus** Hieron.
Ref.: Cabrera & Zardini, 1980.

Senecio pinnatus Poir var. **pinnatus**
Sin: *Cineraria megapotamica* Spreng.
Ref.: Seckt, 1930; Cabrera, 1939c, 1963a, 1974a; Cabrera & Zardini, 1980.
Hábito: Subarbusto.
Status: Nativa.
Elevación: 0-1500 m.
Prov.: BA, CA, CH, CO, COR, ER, FO, LP, LR, ME, MI, NE, RN, SE, SF, SJ, SL, TU.
Paises limítrofes: BR, PA, UR.
Ejemplar examinado: *Friedmann 544* (LP).

Senecio pinnatus Poir. var. **simplicifolius** Cabrera
Ref.: Cabrera, 1963a, 1974a; Cabrera & Zardini, 1980.
Hábito: Subarbusto.
Status: Endémica.
Elevación: 0-500 m.
Prov.: BA, ER, SF.
Ejemplar examinado: *Cabrera 6322* (LP).

[Senecio pinnatus Poir. var. tenuisectus Griseb.]
Ref.: Cabrera & Zardini, 1980.
Nota: Taxón dudoso.

Senecio pissisi Phil.
Ref.: Cabrera, 1949b; Cabrera & Zardini, 1980.
Hábito: Subarbusto.
Status: Nativa.
Elevación: 3000-5000 m.
Prov.: SJ.
Paises limítrofes: CH.
Ejemplar examinado: *Pérez Moreau 141* (LP).

Senecio pluricephalus Cabrera
Sin.: *Dendrophorbium pluricephalum* (Cabrera) C. Jeffrey, *Senecio missionum* Cabrera., *Senecio myriocephalus* Baker, hom. illeg.
Ref.: Cabrera & Zardini, 1980.
Hábito: Subarbusto.
Status: Nativa.
Elevación: 0-500 m.
Prov.: MI.
Paises limítrofes: BR, PA.
Ejemplar examinado: *Grüner 1150* (LP).

Senecio poculiferus S. Moore = **Senecio kingii** Hook. f. var. **paradoxus** (Albov ex Kurtz) Cabrera
Ref.: Cabrera & Zardini, 1980.

Senecio poeppigii (DC.) Wedd., hom. illeg. = **Senecio gilliesii** Hook. & Arn. var. **gilliesii**
Ref.: Cabrera & Zardini, 1980.

Senecio poeppigii Hook. & Arn. var. *condensatus* Reiche = **Senecio depressus** Hook. & Arn.
Ref.: Cabrera & Zardini, 1980.

Senecio poeppigii Hook. & Arn. var. **discoideus** Cabrera
Ref.: Cabrera, 1971a; Cabrera & Zardini, 1980.
Hábito: Subarbusto.
Status: Endémica.
Elevación: 1500-2000 m.
Prov.: NE.
Ejemplar examinado: *Cabrera 19729* (LP).

Senecio poeppigii Hook. & Arn. var. **poeppigii**
Sin.: *Culcitium candidum* D. Don ex Hook. & Arn., *Senecio dealbatus* Phil., *Senecio micropifolius* DC. var. *monocephalus* DC., *Senecio williamsii* Phil.
Ref.: Cabrera, 1949b, 1971a; Cabrera & Zardini, 1980.
Hábito: Subarbusto.
Status: Nativa.
Elevación: 1300-2000 m.
Prov.: NE, RN.
Paises limítrofes: CH.
Ejemplar examinado: *Cabrera 11543* (LP).

Senecio pogonias Cabrera
Sin.: *Senecio aquaniger* Cabrera & Zardini, *Senecio barbatus* D. Don ex Hook. & Arn., hom. illeg.
Ref.: Cabrera & Zardini, 1980.
Hábito: Arbusto.
Status: Endémica.
Elevación: 3500 m.
Prov.: ME, SJ.
Ejemplar examinado: *Benítez 19367* (LP).

Senecio polygaloides Phil.
Sin.: *Senecio linariifolius* Poepp. ex DC. var. *discoideus* Kuntze, *Senecio linariifolius* Poepp. ex DC. var. *tenuifolius* DC., *Senecio multibracteatus* Phil.
Ref.: Cabrera, 1949b; Cabrera & Zardini, 1980.
Hábito: Subarbusto.
Status: Nativa.
Elevación: 2000-3000 m.
Prov.: ME.
Paises limítrofes: CH.
Ejemplar examinado: *Spegazzini s.n.* (LP).

Senecio polyphyllus Kuntze ex DC.
Sin.: *Senecio tristis* Phil. var. *comberi* Greenm.
Ref.: Cabrera, 1949b, 1971a; Cabrera & Zardini, 1980.
Hábito: Subarbusto.
Status: Nativa.
Elevación: 1700-2600 m.
Prov.: NE.
Paises limítrofes: CH.
Ejemplar examinado: *Cabrera 6168* (LP).

Senecio polyphyllus Sch. Bip. ex Wedd., hom. illeg. = **Senecio bipontinii** Wedd.
Ref.: Cabrera, 1971a.

Senecio polyphyllus Kuntze var. *antucensis* (Phil.) Reiche = **Senecio portalesianus** J. Rémy
Ref.: Cabrera & Zardini, 1980.

Senecio porophylloides J. Rémy = **Senecio pilquensis** H. Buek
Ref.: Cabrera & Zardini, 1980.

Senecio portalesianus J. Rémy
Sin.: *Senecio antucensis* Phil., *Senecio polyphyllus* Phil. var. *antucensis* (Phil.) Reiche
Ref.: Cabrera, 1949b, 1971a; Cabrera & Zardini, 1980.
Hábito: Subarbusto.
Status: Nativa.
Elevación: 1500-2500 m.
Prov.: CHU, NE, RN.
Paises limítrofes: CH.
Ejemplar examinado: *Cabrera 6062* (LP).

Senecio potamogetonifolius Sch. Bip. ex Phil. = **Senecio zosterifolius** Hook. & Arn.
Ref.: Cabrera & Zardini, 1980.

Senecio potosianus Klatt
Sin.: *Senecio attenuatus* Sch. Bip. ex Rusby var. *microphyllus* Britton, *Senecio clavifolius* Rusby
Ref.: Cabrera, 1985; Cabrera & Zardini, 1980.
Hábito: Subarbusto.
Status: Nativa.
Elevación: 3000-4000 m.
Prov.: JU.
Paises limítrofes: BO.
Ejemplar examinado: *Cabrera 25268* (LP).

Senecio pratensis Phil. = **Senecio glaber** Less. var. **pratensis** (Phil.) Cabrera
Ref.: Cabrera & Zardini, 1980.

Senecio pratensis Phil. var. *delfinii* (Phil.) Reiche = **Senecio molinae** Phil.
Ref.: Cabrera & Zardini, 1980.

Senecio prenanthifolius Phil.
Sin.: *Senecio helianthoides* Phil.
Ref.: Cabrera, 1949b, 1971a; Cabrera & Zardini, 1980.
Hábito: Hierba.
Status: Nativa.
Elevación: 300-1500 m.
Prov.: NE, RN.
Paises limítrofes: CH.
Ejemplar examinado: *Cabrera 5900* (LP).

Senecio prichardi S. Moore = **Senecio miser** Hook. f.
Ref.: Cabrera & Zardini, 1980.

Senecio promaucanus Phil. = **Senecio linariifolius** Poepp. ex DC. var. **linariifolius**
Ref.: Cabrera & Zardini, 1980.

Senecio psammophilus Griseb. = **Senecio filaginoides** DC. var. **lobulatus** (Hook. & Arn.) Cabrera
Ref.: Cabrera & Zardini, 1980.

[Senecio psammophilus Griseb. var. dusenii Macloskie]
Ref.: Cabrera & Zardini,, 1980.
Nota: Taxón dudoso.

Senecio pseudaspericaulis Cabrera
Ref.: Cabrera, 1971a; Cabrera & Zardini, 1980.
Hábito: Subarbusto.
Status: Endémica.
Elevación: 1500-3000 m.
Prov.: NE.
Ejemplar examinado: *Ruiz Leal y Roig 22429* (holotipo, LP).

Senecio pseudotites Griseb.
Sin.: *Senecio pseudotites* Griseb. var. *glabra* Hicken
Ref.: Cabrera, 1939c; Cabrera & Zardini, 1980.
Hábito: Hierba.
Status: Endémica.
Elevación: 3500-4000 m
Prov.: CA, LR, SA, TU.
Ejemplar examinado: *Figueroa 1* (LP).

Senecio pseudotites Griseb. var. *glabra* Hicken= **Senecio pseudotites** Griseb.
Ref.: Cabrera & Zardini, 1980.

Senecio psychrophilus Wedd. = **Senecio nutans** Sch. Bip.
Ref.: Cabrera, 1985.

Senecio pteropogon Griseb. = **Leucheria pteropogon** (Griseb.) Cabrera
Ref.: Crisci, 1976b.

Senecio puchii Phil.
Ref.: Cabrera, 1949b, 1978, 1985; Cabrera & Zardini, 1980.
Hábito: Subarbusto.
Status: Nativa.
Elevación: 4000-5000 m.
Prov.: CA, JU, SA.
Paises limítrofes: BO, CH.
Ejemplar examinado: *Cabrera 8670* (LP).

Senecio pulcher Hook. & Arn.
Sin.: *Senecio icoglossus* DC. var. *araneosus* DC.
Ref.: Cabrera, 1957a, 1963a; Cabrera & Zardini, 1980.
Hábito: Hierba.
Status: Nativa.
Elevación: 0-800 m.
Prov.: BA.
Paises limítrofes: BR, UR.
Ejemplar examinado: *Cabrera 10339* (LP).

[Senecio pulicarioides Baker]
Ref.: Cabrera, 1936b, 1957a.
Nota: Cita dudosa para la flora argentina.

Senecio pulviniformis Hieron. = **Senecio humillimus** Sch. Bip. ex Wedd.
Ref.: Cabrera & Zardini, 1980; Cabrera, 1985.

Senecio punae Cabrera
Ref.: Cabrera, 1978; Cabrera & Zardini, 1980.
Hábito: Arbusto.
Status: Endemica.
Elevacion: 3000-4600 m.
Prov.: JU, SA.
Ejemplar examinado: *Cabrera 9335* (LP).

Senecio punctarenicus Krause = **Senecio smithii** DC.
Ref.: Cabrera & Zardini, 1980.

Senecio purpuratus Phil. = **Senecio subdiscoideus** Sch. Bip. ex Wedd.
Ref.: Cabrera & Zardini, 1980.

Senecio purpuratus Phil. var. *subdiscoideus* (Sch. Bip. ex Wedd.) Reiche = **Senecio subdiscoideus** Sch. Bip. ex Wedd.
Ref.: Cabrera & Zardini, 1980.

Senecio quenselii Skottsb. = **Senecio filaginoides** DC. var. **filaginoides**
Ref.: Cabrera & Zardini, 1980.

Senecio quequensis Cabrera
Ref.: Cabrera, 1963a; Cabrera & Zardini, 1980.
Hábito: Subarbusto.
Status: Endémica.
Elevación: 0-500 m.
Prov.: BA.
Ejemplar examinado: *Fabris y Schwabe 4819* (LP).

Senecio ragonesei Cabrera
Ref.: Cabrera & Zardini, 1980.
Hábito: Hierba.
Status: Endémica.
Elevación: 500-3500 m.
Prov.: LR, ME, SJ.
Ejemplar examinado: *Ruiz Leal y Paci 453* (LP).

Senecio rahmeri Phil. var. **rahmeri**
Ref.: Cabrera, 1949b; Cabrera & Zardini, 1980.
Hábito: Subarbusto.
Status: Nativa.
Elevación: 4000-4500 m.
Prov.: CA, SA.
Paises limítrofes: CH.
Ejemplar examinado: *Vervoorst 3214*(LP).

Senecio rahmeri Phil. var. **sericeus** Cabrera
Ref.: Cabrera & Zardini, 1980.
Hábito: Subarbusto.
Status: Endémica.
Elevación: ca. 4300 m.
Prov.: LR.
Ejemplar examinado: *Krapovickas 6307* (LP).

Senecio rancaguensis J. Rémy = **Senecio yegua** (Colla) Cabrera
Ref.: Cabrera & Zardini, 1980.

Senecio rancoensis Sch. Bip. ex Phil., nom. nud.
Ref.: Cabrera, 1971a.

Senecio reedi Phil.
Ref.: Cabrera, 1939c; Cabrera & Zardini, 1980.
Hábito: Subarbusto.
Status: Endémica.
Elevación: 2000-2500 m.
Prov.: ME.
Ejemplar examinado: *Ruiz Leal 1299* (LP).

Senecio remyanus Phil. = **Senecio crithmoides** Hook. & Arn.
Ref.: Cabrera & Zardini, 1980.

Senecio remyanus Phil. f. *eradiatus* Kuntze = **Senecio lithostaurus** Cabrera
Ref.: Cabrera & Zardini, 1980.

Senecio renjifoanus Phil.
Ref.: Cabrera, 1949b; Cabrera & Zardini, 1980.
Hábito: Subarbusto.
Status: Nativa.
Elevación: 1500-3500 m.
Prov.: CHU, ME, NE.
Paises limítrofes: CH.
Ejemplar examinado: *Cabrera 21941* (LP).

Senecio repollensis Cabrera
Ref.: Cabrera, 1971a; Cabrera & Zardini, 1980.
Hábito: Subarbusto.
Status: Endémica.
Elevación: 2000-3000 m.
Prov.: NE.
Ejemplar examinado: *Rúgolo y Agrasar 547* (holotipo, LP).

Senecio retanensis Cabrera
Sin.: *Senecio sectilis* Griseb. var. *radiatus* Griseb.
Ref.: Cabrera & Zardini, 1980.
Hábito: Subarbusto.
Status: Endémica.
Elevación: 2000-3000 m.
Prov.: CO, SL.
Ejemplar examinado: *Hunziker 8676* (LP).

Senecio rhodaster Baker = **Senecio bonariensis** Hook. & Arn.
Ref.: Cabrera & Zardini, 1980.

Senecio riojanus Cabrera var. **radiatus** Cabrera
Ref.: Cabrera & Zardini, 1980.
Hábito: Arbusto.
Status: Endémica.
Elevación: 300-1500 m.
Prov.: ME, NE, RN.
Ejemplar examinado: *Cabrera 18659* (LP).

Senecio riojanus Cabrera var. **riojanus**
Ref.: Cabrera & Zardini, 1980.
Hábito: Subarbusto.
Status: Endémica.
Elevación: 3000-3500 m.
Prov.: SJ, LR.
Ejemplar examinado: *Hunziker 2109* (LP).

Senecio roripaefolius Cabrera
Ref.: Cabrera, 1939c; Cabrera & Zardini, 1980.
Hábito: Hierba.
Status: Endémica.
Elevación: 3500-4200 m.
Prov.: CA, LR, TU.
Ejemplar examinado: *Burkart 5186* (LP).

Senecio rosmarinus Phil. var. **ascotanensis** (Phil.) Cabrera
Sin.: *Senecio ascotanensis* Phil.
Ref.: Cabrera, 1949b; Cabrera & Zardini, 1980.
Hábito: Subarbusto.
Status: Nativa.
Elevación: 3400-4500 m
Prov.: LR, SA, SJ.
Paises limítrofes: CH.
Ejemplar examinado: *Hunziker 2169* (LP).

Senecio rosmarinus Phil. var. **rosmarinus**
Ref.: Cabrera & Zardini, 1980.
Hábito: Subarbusto.
Status: Nativa.
Elevación: 3500-5500 m.
Prov.: CA.
Paises limítrofes: CH.
Ejemplar examinado: *Philippi s.n.* (isotipo, LP).

Senecio rudbeckiifolius Meyen & Walp.
Sin.: *Senecio flagellisectus* Griseb.
Ref.: Cabrera, 1939c, 1978, 1985; Cabrera & Zardini, 1980
Hábito: Arbusto.
Status: Nativa.
Elevación: 1000-4000 m.
Prov.: CA, JU, LR, SA, SJ, SL, TU.
Paises limítrofes: BO.
Ejemplar examinado: *Zardini 1389* (LP).

Senecio rufescens DC.
Sin.: *Senecio adenophylloides* Sch. Bip. ex Wedd., *Senecio austrorufescens* Cuatrec.
Ref.: Cabrera, 1939c, 1978, 1985; Cabrera & Zardini, 1980
Hábito: Arbusto
Status: Nativa.
Elevación: 4000-5200 m.
Prov.: JU, SA, TU.
Paises limítrofes: BO.
Ejemplar examinado: *Fries 854* (LP).

Senecio ruiz-lealii Cabrera
Ref.: Cabrera & Zardini, 1980.
Hábito: Hierba.
Status: Endémica.
Elevación: 3000-3500 m.
Prov.: ME.
Ejemplar examinado: *Sleumer 680* (LP).

Senecio rutaceus Phil. = **Senecio eruciformis** J. Rémy var. **eruciformis**
Ref.: Cabrera & Zardini, 1980.

Senecio rutaceus Phil. var. *brachycephalus* Phil. = **Senecio eruciformis** J. Rémy var. **brachycephalus** (Phil.) Cabrera
Ref.: Cabrera & Zardini, 1980.

Senecio sagittarioides Speg. = **Senecio bonariensis** Hook. & Arn.
Ref.: Cabrera & Zardini, 1980.

Senecio sagittifolius Baker = **Senecio bonariensis** Hook. & Arn.
Ref.: Cabrera & Zardini, 1980.

Senecio salsus Griseb. = **Senecio subulatus** D. Don ex Hook. & Arn. var. **salsus** (Griseb.) Cabrera
Ref.: Cabrera & Zardini, 1980.

Senecio saltensis Hook. & Arn.
Ref.: Cabrera, 1974a; Cabrera & Zardini, 1980.
Hábito: Subarbusto.
Status: Endémica.
Elevación: 0-1000 m.
Prov.: CO, COR, ER, SA, SE, SF.
Ejemplar examinado: *Cabrera 3960* (LP).

Senecio sanagastae Cabrera
Ref.: Cabrera & Zardini, 1980.
Hábito: Subarbusto.
Status: Endémica.
Elevación: ca. 2600 m.
Prov.: CA, LR.
Ejemplar examinado: *Vervoorst 3158* (LP).

Senecio sandwithii Cabrera
Ref.: Cabrera, 1971a; Cabrera & Zardini, 1980.
Hábito: Subarbusto.
Status: Endémica.
Elevación: 600-1200 m.
Prov.: NE.
Ejemplar examinado: *Comber 203* (holotipo, K, foto, LP).

Senecio santacrucensis Cabrera = **Senecio culcitenellus** Cuatrec.
Ref.: Cabrera & Zardini, 1980.

Senecio santelisis Phil.
Sin.: *Senecio crispus* Phil. var. *santelisis* (Phil.) Reiche
Ref.: Cabrera, 1978; Cabrera & Zardini, 1980.
Hábito: Arbusto.
Status: Nativa.
Elevación: ca. 4000 m.
Prov.: CA, JU, LR, SA, SJ.
Paises limítrofes: CH.
Ejemplar examinado: *Ruthsatz 210* (LP).

Senecio sarcophyllus Phil., hom. illeg. = **Senecio bipontinii** Wedd
Ref.: Cabrera & Zardini, 1980.

Senecio saucensis Cabrera
Ref.: Cabrera & Zardini, 1980.
Hábito: Subarbusto.
Status: Endémica.
Elevación: 1000-1500 m.
Prov.: CA, LR.
Ejemplar examinado: *Clos 5480* (LP).

Senecio scandens DC. = **Senecio mikanioides** Otto ex Walp.
Ref.: Cabrera, 1957a.

Senecio schreiteri Cabrera
Ref.: Cabrera, 1939a; Cabrera & Zardini, 1980.
Hábito: Subarbusto.
Status: Endémica.
Elevación: 1500-2000 m.
Prov.: CA, SA, SJ, TU.
Ejemplar examinado: *Venturi 4174* (paratipo, LP).

Senecio schultzii Wedd., hom. illeg. = **Senecio bipontinii** Wedd.
Ref.: Cabrera & Zardini, 1980.

Senecio scorzonerifolius Meyen & Walp.
Sin: *Senecio armerifolius* Phil.
Ref.: Cabrera, 1949b, 1978, 1985; Cabrera & Zardini, 1980
Hábito: Hierba.
Status: Nativa.
Elevación: ca. 4500 m.
Prov.: JU, LR.
Paises limítrofes: BO, CH.
Ejemplar examinado: *Schwabe et al. 1053* (LP).

Senecio sectilis Griseb.
Ref.: Cabrera, 1939c; Cabrera & Zardini, 1980.
Hábito: Arbusto.
Status: Endémica.
Elevación: 3000-4000 m.
Prov.: CA, CO, LR, ME, SA, SE, TU.
Ejemplar examinado: *Cabrera et al. 14136* (LP).

Senecio sectilis Griseb. *radiatus* Griseb. = **Senecio retanensis** Cabrera
Ref.: Cabrera & Zardini, 1980.

Senecio sedifolius Phil. = **Senecio pachyphyllos** J. Rémy
Ref.: Cabrera & Zardini, 1980.

Senecio segethii Phil.
Sin.: *Senecio peraltae* Phil.
Ref.: Cabrera, 1949b; Cabrera & Zardini, 1980.
Hábito: Hierba.
Status: Nativa.
Elevación: 4000 m.
Prov.: SJ.
Paises limítrofes: CH.
Ejemplar examinado: *Johnston 6186* (LP).

Senecio selloi (Spreng.) DC.
Sin.: *Cineraria selloi* Spreng., *Senecio doroniciflorus* Hook. & Arn.
Ref.: Cabrera, 1974a; Cabrera & Zardini, 1980.
Hábito: Subarbusto.
Status: Nativa.
Elevación: 0-500 m.
Prov.: BA, ER.
Paises limítrofes: BR, UR.
Ejemplar examinado: *Cabrera 6796* (LP).

Senecio sericeo-nitens Speg.
Sin.: *Senecio argentatus* S. Moore, *Senecio morenonis* Kuntze, *Senecio patagonicus* Phil., hom. illeg.
Ref.: Cabrera, 1949b, 1971a; Cabrera & Zardini, 1980.
Hábito: Arbusto.
Status: Nativa.
Elevación: 600-1500 m.
Prov.: CHU, NE, RN, SC.
Paises limítrofes: CH.
Ejemplar examinado: *Ferruglio 15* (LP).

Senecio sericeus Kuntze, p.p. = **Senecio filaginoides** DC. var. **filaginoides**
Ref.: Cabrera & Zardini, 1980.

Senecio sericeus Kuntze var. *candolleanus* Kuntze, hom. illeg. = **Senecio filaginoides** DC. var. **lobulatus** (Hook. & Arn.) Cabrera
Ref.: Cabrera & Zardini, 1980.

Senecio sericeus Kuntze var. *gilliesii* (Hook. & Arn.) Kuntze = **Senecio filaginoides** DC. var. **filaginoides**
Ref.: Cabrera & Zardini, 1980.

Senecio sericeus Kuntze var. *glabriusculus* (Griseb.) Kuntze = **Senecio vira-vira** Hieron.
Ref.: Cabrera & Zardini, 1980.

Senecio sericeus Kuntze var. *incisus* (DC.) Kuntze = **Senecio neai** DC. var. **incisus** DC.
Ref.: Cabrera & Zardini, 1980.

Senecio sericeus Kuntze var. *neaei* (DC) Kuntze = **Senecio neaei** DC. var. **neaei**
Ref.: Cabrera, 1949b.

Senecio sericeus Kuntze var. *pinnatifidus* Kuntze = **Senecio vira-vira** Hieron.
Ref.: Cabrera & Zardini, 1980.

Senecio serratifolius (Meyen. & Walp.) Cuatrec.
Sin.: *Culcitium serratifolium* Meyen & Walp., *Senecio cernuiflorus* Cabrera, *Senecio cernuus* Phil.
Ref.: Cabrera, 1978, 1985; Cabrera & Zardini, 1980.
Hábito: Hierba.
Status: Nativa.
Elevación: 4000-5000 m.
Prov.: CA, JU, SA.
Paises limítrofes: BO, CH.
Ejemplar examinado: *Fabris y Zuloaga 7742* (LP).

Senecio setulosus Phil. = **Senecio tristis** Phil.
Ref.: Cabrera & Zardini, 1980.

[Senecio simpsonii Phil.]
Ref.: Cabrera, 1949b.
Nota: Taxón dudoso.

Senecio skottsbergii Cabrera
Ref.: Cabrera, 1949b, 1971a; Cabrera & Zardini, 1980.
Hábito: Subarbusto.
Status: Nativa.
Elevación: 600-1200 m.
Prov.: CHU, NE, SC.
Paises limítrofes: CH.
Ejemplar examinado: *Diem 2955* (LP).

Senecio smithii DC.
Sin.: *Cineraria gigantea* Sm., *Brachypappus smithii* (DC.) Sch. Bip., *Senecio kurtzii* Phil., *Senecio punctarenicus* Krause, *Senecio verbascifolius* Hombr. & Jacquinot
Ref.: Cabrera, 1949b, 1971a; Cabrera & Zardini, 1980; Moore, 1983.
Hábito: Hierba.
Status: Nativa.
Elevación: 0-2100 m.
Prov.: CHU, NE, RN, SC, TF.
Paises limítrofes: CH.
Ejemplar examinado: *Goodall 276* (LP).

Senecio socialis Wedd. = **Senecio dryophyllus** Meyen & Walp.
Ref.: Cabrera, 1978, 1985; Cabrera & Zardini, 1980.

Senecio socompae Cabrera
Ref.: Cabrera, 1978; Cabrera & Zardini, 1980.
Hábito: Subarbusto.
Status: Nativa.
Elevación: 3500-4000 m.
Prov.: SA.
Paises limítrofes: CH.
Ejemplar examinado: *Cabrera et al. 22557* (LP).

Senecio sorianoi Cabrera
Ref.: Cabrera, 1971a; Cabrera & Zardini, 1980.
Hábito: Subarbusto.
Status: Endémica.
Elevación: 0-1200 m.
Prov.: CHU, NE.
Ejemplar examinado: *Soriano 1380* (LP).

Senecio spegazzinii Cabrera
Ref.: Cabrera, 1939c, 1978; Cabrera & Zardini, 1980.
Hábito: Subarbusto.
Status: Endémica.
Elevación: 3000-4800 m.

Prov.: CA, JU, SA, SJ, TU.
Ejemplar examinado: *Cabrera 8374* (LP).

Senecio steinbachianus Cuatrec. = **Senecio epiphyticus** Kuntze
Ref.: Cabrera & Zardini, 1980.

Senecio stenopterus Griseb. = **Senecio deferens** Griseb.
Ref.: Cabrera & Zardini, 1980.

Senecio steparius Cabrera
Ref.: Cabrera, 1971a; Cabrera & Zardini, 1980.
Hábito: Subarbusto.
Status: Endémica.
Elevación: 600-1200 m.
Prov.: NE.
Ejemplar examinado: *Ruiz Leal 24479* (LP).

Senecio stipellatus O. Hoffm. = **Senecio goldsackii** Phil.
Ref.: Cabrera & Zardini, 1980.

Senecio subdiscoideus Sch. Bip. ex Wedd.
Sin.: *Metazanthus grandiflorus* Meyen, hom. illeg., *Senecio breviculus* Phil., *Senecio caespitosus* Phil., *Senecio kingii* Hook. f. f. *subdiscoideus* (Sch. Bip. ex Wedd.) Hosseus, *Senecio purpuratus* Phil., *Senecio purpuratus* Phil. var. *subdiscoideus* (Sch. Bip. ex Wedd.) Reiche
Ref.: Böcher et al., 1963; Cabrera, 1949b, 1971a; Cabrera & Zardini, 1980.
Hábito: Hierba.
Status: Nativa.
Elevación: 1600-3800 m.
Prov.: CHU, ME, NE, RN, SJ.
Paises limítrofes: CH.
Ejemplar examinado: *Boelcke 11286* (LP).

[Senecio subdiscoideus Sch. Bip. ex Wedd. f. homogama Hauman]
Ref.: Cabrera & Zardini, 1980.
Nota: Taxón dudoso.

Senecio subpanduratus O. Hoffm.
Ref.: Cabrera, 1971a; Cabrera & Zardini, 1980.
Hábito: Arbusto.
Status: Endemica.
Elevación: 0-1000 m.
Prov.: CHU, TF.
Ejemplar examinado: *Ruiz Leal 14732* (LP).

Senecio subpubescens Cabrera
Ref.: Cabrera, 1949b, 1971a; Cabrera & Zardini, 1980.
Hábito: Subarbusto.
Status: Nativa.
Elevación: 600-1200 m.
Prov.: NE, RN.
Paises limítrofes: CH.
Ejemplar examinado: *Cabrera 5873* (LP).

Senecio subulatus D. Don ex Hook. & Arn. var. *diversifolius* (Phil.) Cabrera = **Senecio subulatus** D. Don ex Hook. & Arn. var. **salsus** (Griseb.) Cabrera
Ref.: Cabrera & Zardini, 1980.

Senecio subulatus D. Don ex Hook. & Arn. var. *elatior* Hook. & Arn. = **Senecio subulatus** D. Don ex Hook. & Arn. var. **subulatus**
Ref.: Cabrera & Zardini, 1980.

Senecio subulatus D. Don ex Hook. & Arn. var. **erectus** Hook. & Arn.
Sin.: *Senecio mendocinus* Phil., *Senecio subulatus* D. Don ex Hook. & Arn. var. *macranthus* Hook. & Arn.
Ref.: Cabrera, 1963a, 1971a; Cabrera & Zardini, 1980.
Hábito: Arbusto.
Status: Endémica.
Elevación: 0-1500 m.
Prov.: BA, CA, CHU, LP, LR, ME, NE, RN, SA, SJ, SL, TU.
Ejemplar examinado: *Job 1591* (LP).

Senecio subulatus D. Don ex Hook. & Arn. var. *macranthus* Hook. & Arn. = **Senecio subulatus** D. Don ex Hook. & Arn. var. **erectus** Hook. & Arn.
Ref.: Cabrera & Zardini, 1980.

Senecio subulatus D. Don ex Hook. & Arn. var. *prostratus* D. Don = **Senecio subulatus** D. Don ex Hook. & Arn. var. **subulatus**
Ref.: Cabrera & Zardini, 1980.

Senecio subulatus D. Don ex Hook. & Arn. var. **salsus** (Griseb.) Cabrera
Sin.: *Senecio disparifolius* Cabrera, *Senecio diversifolius* Phil., hom. illeg., *Senecio innovans* Klatt., *Senecio salsus* Griseb., *Senecio subulatus* D. Don ex Hook. & Arn. var. *diversifolius* (Phil.) Cabrera
Ref.: Cabrera, 1939c, 1978, 1985; Cabrera & Zardini, 1980.
Hábito: Arbusto.
Status: Nativa.
Elevación: 2500-3500 m.
Prov.: CA, JU, LR, ME, RN, SA, SJ, TU.
Paises limítrofes: BO, CH.
Ejemplar examinado: *Cabrera 9512* (LP).

Senecio subulatus D. Don ex Hook. & Arn. var. **subulatus**
Sin.: *Senecio subulatus* D. Don ex Hook. & Arn. var. *elatior* Hook. & Arn., *Senecio subulatus* D. Don ex Hook. & Arn. var. *prostratus* D. Don
Ref.: Böcher et al., 1963; Cabrera, 1949b, 1963a, 1971a; Cabrera & Zardini, 1980.
Hábito: Arbusto.
Status: Endémica.
Elevación: 0-2400 m.
Prov.: BA, LP, LR, ME, RN, SL, SJ.
Ejemplar examinado: *Job 2995* (LP).

Senecio subumbellatus Phil.
Sin.: *Senecio antirhinifolius* Phil., *Senecio linariifolius* Poepp. ex DC. var. *subdiscoideus* DC., *Senecio salsus* Griseb., *Senecio multicaulis* Poepp., hom. illeg., *Senecio thermarum* Phil.
Ref.: Cabrera, 1971a; Cabrera & Zardini, 1980.
Hábito: Subarbusto.
Status: Nativa.
Elevación: 600-2400 m.
Prov.: ME, NE.
Paises limítrofes: CH.
Ejemplar examinado: *Cabrera 6179* (LP).

Senecio subvulgaris Kuntze = **Senecio dryophyllus** Meyen & Walp.
Ref.: Cabrera, 1978, 1985; Cabrera & Zardini, 1980.

Senecio sundtii Phil.
Ref.: Cabrera, 1949b; Cabrera & Zardini, 1980.
Hábito: Subarbusto.
Status: Nativa.
Elevación: 3500-4500 m.
Prov.: CA, LR, SJ.
Paises limítrofes: CH.
Ejemplar examinado: *Krapovickas y Hunziker 5669* (LP).

Senecio sylvaticus L.
Ref.: Cabrera, 1949b; Cabrera & Zardini, 1980.
Hábito: Hierba.
Status: Adventicia.
Elevación: 600-1200 m.
Prov.: CHU, NE, RN.
Paises limítrofes: CH.
Ejemplar examinado: *Cabrera 5017* (LP).

Senecio tafiensis Cabrera = **Senecio hieronymi** Griseb.
Ref.: Cabrera & Zardini, 1980.

Senecio tandilensis Cabrera
Ref.: Cabrera & Zardini, 1980.
Hábito: Subarbusto.
Status: Endémica.
Elevación: 0-1000 m.
Prov.: BA.
Ejemplar examinado: *Spegazzini 97* (LP).

Senecio tarapacanus Phil. = **Senecio dryophyllus** Meyen & Walp.
Ref.: Cabrera, 1978, 1985; Cabrera & Zardini, 1980.

Senecio tehuelches (Speg.) Cabrera
Sin.: *Senecio miser* Hook. f. var. *tehuelches* Speg.
Ref.: Cabrera, 1971a; Cabrera & Zardini, 1980.
Hábito: Subarbusto.
Status: Endémica.
Elevación: 300-2100 m.
Prov.: CHU, NE, RN, SC.
Ejemplar examinado: *Cabrera 11180* (LP).

Senecio thermarum Phil. = **Senecio subumbellatus** Phil.
Ref.: Cabrera & Zardini, 1980.

Senecio tillandsiifolius Poepp. ex DC. = **Senecio chilensis** Less. var. **chilensis**
Ref.: Cabrera, 1971a; Cabrera & Zardini, 1980.

Senecio tilcarensis Cabrera
Ref.: Cabrera, 1978; Cabrera & Zardini, 1980.
Hábito: Subarbusto.
Status: Endémica.
Elevación: 2800-3100 m.
Prov.: JU.
Ejemplar examinado: *Cabrera y Hernández 13958* (holotipo, LP).

Senecio tocomarensis Cabrera & Zardini
Ref.: Cabrera & Zardini, 1980.
Hábito: Subarbusto.
Status: Endémica.
Elevación: ca. 4300 m.
Prov.: SA.
Ejemplar examinado: *Cabrera et al. 22535* (LP).

Senecio toroanus Cabrera
Ref.: Cabrera & Zardini, 1980.
Hábito: Subarbusto.
Status: Endémica.
Elevación: ca. 2000 m.
Prov.: ME, SJ.
Ejemplar examinado: *Cuezzo y Balegno 2001* (holotipo, LP).

Senecio trafulensis Cabrera
Ref.: Cabrera, 1971a; Cabrera & Zardini, 1980.
Hábito: Subarbusto.
Status: Endémica.
Elevación: 600-1500 m.
Prov.: CHU, NE, RN.
Ejemplar examinado: *Cabrera 5102* (LP).

Senecio tricephalus Kuntze
Sin.: *Senecio tupungatoi* Hauman
Ref.: Cabrera, 1971a; Cabrera & Zardini, 1980.
Hábito: Subarbusto.
Status: Endémica.
Elevación: 200-2100 m.
Prov.: ME, NE, SC.
Ejemplar examinado: *Boelcke 11256* (LP).

Senecio trichocaulon Baker
Sin.: *Senecio trichocodon* Baker var. *trichocaulon* (Baker) Cabrera
Ref.: Cabrera & Zardini, 1980.
Hábito: Hierba.
Status: Nativa.
Elevación: 0-1000 m.
Prov.: MI.
Paises limítrofes: BR.
Ejemplar examinado: *Bresolín 933* (LP).

Senecio trichocodon Baker
Sin.: *Senecio grüneri* Cabrera
Ref.: Cabrera & Zardini, 1980.
Hábito: Hierba.
Status: Nativa.
Elevación: 0-1000 m.
Prov.: MI.
Paises limítrofes: PA.
Ejemplar examinado: *Spegazzini s.n.* (LPS 104).

Senecio trichocodon Baker var. *trichocaulon* (Baker) Cabrera = **Senecio trichocaulon** Baker
Ref.: Cabrera & Zardini, 1980.

Senecio tricuspidatus Hook. & Arn. var. **dentatus** (Sch. Bip.) Cabrera
Sin.: *Senecio ibari* Phil., *Senecio longipes* Hook. f. var. *dentatus* Sch. Bip., *Senecio longipes* Hook. f., *Senecio longipes* Hook. f. var. *integrifolius* Sch. Bip.
Ref.: Cabrera, 1949b, 1971a; Cabrera & Zardini, 1980; Moore 1983.
Hábito: Arbusto.
Status: Nativa.
Elevación: 0-1200 m.
Prov.: TF.
Paises limítrofes: CH.
Ejemplar examinado: *Hunziker 8161* (LP).

Senecio tricuspidatus Hook. & Arn. var. **dumosus** (Phil.) Cabrera
Sin.: *Senecio dumosus* Phil.
Ref.: Cabrera, 1971a; Cabrera & Zardini, 1980.
Hábito: Arbusto.
Status: Endémica.
Elevación: 0-1200 m.
Prov.: SC, TF.
Ejemplar examinado: *Silvestri s.n.* (LP).

Senecio tricuspidatus Hook. & Arn. var. **tricuspidatus**
Sin.: *Senecio nordenskjöldii* O. Hoffm., *Senecio nordenskjöldii* O. Hoffm. var. *simplicior* O. Hoffm., *Senecio paeninsularis* S. Moore
Ref.: Cabrera, 1949b, 1971a; Cabrera & Zardini, 1980; Moore, 1983.
Hábito: Arbusto.
Status: Nativa.
Elevación: 0-1200 m.
Prov.: CHU, SC, TF.
Paises limítrofes: CH.
Ejemplar examinado: *Sleumer 1445* (LP).

Senecio trifidus Hook. & Arn.
Sin.: *Senecio demissus* Phil.
Ref.: Böcher et al. 1963; Cabrera, 1939c; Cabrera & Zardini, 1980; Marticorena & Quezada, 1985.
Hábito: Subarbusto.
Status: Nativa.
Elevación: 2700-4000 m.
Prov.: LR, ME, SJ.
Paises limítrofes: CH.
Ejemplar examinado: *Cuezzo y Say 2550* (LP).

Senecio trifurcatus (G. Forst.) Less.
Sin.: *Cineraria trifurcata* Spreng., *Senecio pentadactylus* Phil., *Senecio trifurcatus* (G. Forst.) Less. var. *pentadactylus* (Phil.) Speg., *Senecio trifurcatus* (G. Forst.) Less. var. *pisensis* Sch. Bip. ex Wedd., *Tussilago trifurcata* G. Forst.
Ref.: Cabrera, 1949b; Cabrera & Zardini, 1980; Moore, 1983.
Hábito: Hierba.
Status: Nativa.
Elevación: 0-2400 m.
Prov.: CHU, NE, RN, SC, TF.
Paises limítrofes: CH.
Ejemplar examinado: *Cabrera 11524* (LP).

Senecio trifurcatus (G. Forst.) Less. var. *pentadactylus* (Phil.) Speg. = **Senecio trifurcatus** (G. Forst.) Less.
Ref.: Cabrera & Zardini, 1980.

Senecio trifurcatus (G. Forst.) Less. var. *pisensis* Sch. Bip. ex Wedd. = **Senecio trifurcatus** (G. Forst.) Less.
Ref.: Cabrera & Zardini, 1980.

Senecio tripartitus DC. = **Senecio brasiliensis** (Spreng.) Less. var. **tripartitus** (DC.) Baker
Ref.: Cabrera, 1963a; Cabrera & Zardini, 1980.

Senecio triodon Phil. var. **neuquensis** (Cabrera) Cabrera
Sin.: *Senecio neuquensis* Cabrera
Ref.: Cabrera, 1971a; Cabrera & Zardini, 1980.
Hábito: Arbusto.
Status: Endémica.
Elevación: 600-1200 m.
Prov.: NE.
Ejemplar examinado: *Schajowskoy 8* (LP).

Senecio triodon Phil. var. **triodon**
Sin.: *Senecio baccharidifolius* DC. var. *subradiatus* DC.
Ref.: Cabrera, 1949b, 1971a; Cabrera & Zardini, 1980.
Hábito: Arbusto.
Status: Nativa.
Elevación: 600-1500 m.
Prov.: CHU, NE, RN.
Paises limítrofes: CH.
Ejemplar examinado: *Ragonese 253* (LP).

Senecio tristis Phil.
Sin.: *Senecio consanguineus* Phil., *Senecio setulosus* Phil.
Ref.: Cabrera, 1949b, 1971a; Cabrera & Zardini, 1980.
Hábito: Subarbusto.
Status: Nativa.
Elevación: 1200-2100 m.
Prov.: CHU, RN.
Paises limítrofes: CH.
Ejemplar examinado: *Burkart 9747* (LP).

Senecio tristis Phil. var. *comberi* Greenm. = **Senecio polyphyllus** Kuntze ex DC.
Ref.: Cabrera, 1971a; Cabrera & Zardini, 1980.

Senecio tucumanensis Cabrera
Ref.: Cabrera, 1949b; Cabrera & Zardini, 1980.
Hábito: Hierba.
Status: Endémica.
Elevación: ca. 3700 m.
Prov.: TU.
Ejemplar examinado: *Schreiter 5642* (LP).

Senecio tunicatus Kuntze = **Senecio magellanicus** Hook. & Arn.
Ref.: Cabrera & Zardini, 1980.

Senecio tupungatoi Hauman = **Senecio tricephalus** Kuntze
Ref.: Cabrera & Zardini, 1980.

Senecio tweediei Hook. & Arn.
Sin.: *Senecio argentinensis* Speg.
Ref.: Cabrera, 1974a; Cabrera & Zardini, 1980.
Hábito: Hierba.
Status: Nativa.
Elevación: 0-500 m.
Prov.: BA, ER.
Paises limítrofes: PA, UR.
Ejemplar examinado: *Cabrera 10720* (LP).

Senecio uliginosus Phil. = **Senecio zosterifolius** Hook. & Arn.
Ref.: Cabrera & Zardini, 1980.

Senecio uspallatensis Hook. & Arn.
Sin.: *Senecio incae* Phil.
Ref.: Cabrera & Zardini, 1980.
Hábito: Arbusto.
Status: Endémica.
Elevación: ca. 2000 m.
Prov.: ME, SJ.
Ejemplar examinado: *Ruiz Leal 8588* (LP).

Senecio uspallatensis Hook. & Arn. *retroflexus* Hook. & Arn. = **Senecio oreophyton** J. Rémy
Ref.: Cabrera & Zardini, 1980.

Senecio uspallatensis Hook. & Arn. var. *tenuior* Hook. & Arn. = **Senecio oreophyton** J. Rémy
Ref.: Cabrera & Zardini, 1980.

Senecio vaginatus Hook. & Arn.
Sin.: *Senecio littoralis* J. Rémy, hom. illeg., *Senecio littoralis* Gaudich. var. *glabrata* Gaudich.
Ref.: Cabrera, 1971a; Cabrera & Zardini, 1980.
Hábito: Hierba.
Status: Endémica.
Elevación: 0-600 m.
Prov.: TF.
Ejemplar examinado: *Moore 565* (LP).

Senecio vaginifolius Sch. Bip.
Sin.: *Culcitium dasyphyllum* Gand., *Culcitium magellanicum* Hombr. & Jacquinot f. *angustifolia* Skottsb., *Senecio dasyphyllus* (Gand.) Cuatrec.
Ref.: Cabrera, 1949b, 1971a; Cabrera & Zardini, 1980.
Hábito: Hierba.
Status: Nativa.
Elevación: 0-1200 m.
Prov.: SC, TF.
Paises limítrofes: CH.
Ejemplar examinado: *Riggi 60* (LP).

Senecio valerianifolius Wolf = **Erechthites valerianifolia** (Wolf) DC.
Ref.: Cabrera, 1974a.

Senecio valderramae Phil. = **Senecio bracteolatus** Hook. & Arn. var. **valderramae** (Phil.) Cabrera
Ref.: Cabrera & Zardini, 1980.

Senecio varvarcensis Cabrera
Ref.: Cabrera, 1971a; Cabrera & Zardini, 1980.
Hábito: Subarbusto.
Status: Endémica.
Elevación: 1500-3000 m.
Prov.: NE.
Ejemplar examinado: *Boelcke 13999* (isotipo, LP).

Senecio ventanensis Cabrera
Sin.: *Senecio pinnatus* Poir. var. *glandulosus* Ball
Ref.: Cabrera & Zardini, 1980.
Hábito: Arbusto.
Status: Endémica.
Elevación: 0-1000 m.
Prov.: BA.
Ejemplar examinado: *Cabrera 4677* (LP).

Senecio verbascifolius Hombr. & Jacquinot = **Senecio smithii** DC.
Ref.: Cabrera & Zardini, 1980.

Senecio verruculosus Kuntze = **Senecio miser** Hook. f.
Ref.: Cabrera & Zardini, 1980.

Senecio verruculosus Kuntze var. *dentatus* Kuntze = **Senecio miser** Hook. f.
Ref.: Cabrera & Zardini, 1980.

Senecio verruculosus Kuntze var. *subulatus* Kuntze = **Senecio miser** Hoff. f.
Ref.: Cabrera & Zardini, 1980.

Senecio vervoorstii Cabrera
Ref.: Cabrera & Zardini, 1980.
Hábito: Arbusto.
Status: Endémica.
Elevación: ca. 2250 m.
Prov.: CA.
Ejemplar examinado: *Vervoorst 3126* (LP).

Senecio vira-vira Hieron.
Sin.: *Senecio albicaulis* Hook. & Arn. var. *glabriusculus* Griseb., *Senecio argentinus* Baker, *Senecio pinnatus* Poir. var. *achalensis* Griseb., *Senecio sericeus* Kuntze var. *glabriusculus* (Griseb.) Kuntze, *Senecio sericeus* Kuntze var. *pinnatifidus* Kuntze
Ref.: Cabrera & Zardini, 1980.
Hábito: Subarbusto.
Status: Nativa.
Elevación: 0-1200 m.
Prov.: BA, CA, CO, COR, ER, FO, LP, RN, SE, SF, SJ, SL.
Paises limítrofes: BR, UR.
Ejemplar examinado: *Cabrera 6743* (LP).

Senecio virens Phil. = **Senecio acanthifolius** Hombr. & Jacquinot subsp. **virens** (Phil.) Cabrera
Ref.: Cabrera & Zardini, 1980.

Senecio viridis Phil. var. **radiatus** R.E. Fr.
Ref.: Cabrera, 1978; Cabrera & Zardini, 1980.
Hábito: Arbusto.
Status: Nativa.
Elevación: ca. 3500 m.
Prov.: CA, SA, SJ, JU.
Paises limítrofes: CH.
Ejemplar examinado: *Cabrera 8970* (LP).

Senecio viridis Phil. var. **viridis**
Ref.: Cabrera, 1949b, 1978, 1985; Cabrera & Zardini, 1980.
Hábito: Arbusto.
Status: Nativa.
Elevación: 3000-4000 m.
Prov.: CA, JU, SJ.
Paises limítrofes: BO, CH.
Ejemplar examinado: *Cabrera 9378* (LP).

Senecio volckmannii Phil.
Sin.: *Senecio doñae-annae* Phil., *Senecio volckmannii* Phil. var. *lejocarpus* Cabrera
Ref.: Cabrera 1949b; Cabrera & Zardini, 1980.
Hábito: Subarbusto.
Status: Nativa.
Elevación: 3500-5000 m.
Prov.: CA, LR, ME, SJ.
Paises limítrofes: CH.
Ejemplar examinado: *Cabrera 24402* (LP).

Senecio volckmannii Phil. var. *lejocarpus* Cabrera. = **Senecio volckmannii** Phil.
Ref.: Cabrera & Zardini, 1980.

Senecio vulcanicus Phil., hom. illeg. = **Senecio chionophilus** Phil.

Solidago microglossa DC. var. *megapotamica* DC. = **Solidago chilensis** Meyen var. **megapotamica** (DC.) Cabrera
Ref.: Cabrera, 1974a.

Solidago patagonica Phil.
Ref.: Cabrera, 1971a.
Hábito: Hierba.
Status: Endémica.
Elevación: 0-500 m.
Prov.: RN.
Ejemplar examinado: *Cabrera 5015* (LP).

Soliva Ruiz & Pav. Anthemideae.

Número de especies: 5, 1 especie endémica.

Soliva acaulis Hook. & Arn. = **Soliva stolonifera** (Brot.) R. Br. ex G. Don
Ref.: Cabrera, 1949d, 1963a; Bremer & Humphries, 1993.

Soliva alata (Spreng.) DC. = **Soliva sessilis** Ruiz & Pav.
Ref.: Ariza Espinar, 1997b.

Soliva anthemifolia (Juss.) R. Br. ex Less.
Sin.: *Gymnostyles anthemifolia* Juss.
Ref.: Cabrera, 1949d, 1963a, 1974a; Bremer & Humphries, 1993; Ariza Espinar, 1997b.
Hábito: Hierba
Status: Nativa.
Elevación: 0-1500 m.
Prov.: BA, CH, COR, ER, JU, MI, SA, SF, TU.
Paises limítrofes: BR, PA, UR.
Ejemplar examinado: *Novara 2892* (LP).

Soliva anthemifolia (Juss.) R. Br. ex Less. var. *acaulis* (Hook. & Arn.) Baker = **Soliva stolonifera** (Brot.) R. Br. ex G. Don
Ref.: Cabrera, 1949d, 1963a.

Soliva barclayana DC. = **Soliva sessilis** Ruiz & Pav.
Ref.: Ariza Espinar, 1997b.

Soliva daucifolia Nutt. = **Soliva sessilis** Ruiz & Pav.
Ref.: Ariza Espinar, 1997b.

Soliva lusitanica (Spreng.) Less. = **Soliva stolonifera** (Brot.) R. Br. ex G. Don
Ref.: Cabrera, 1949d, 1963a.

Soliva macrocephala Cabrera
Ref.: Cabrera, 1949d, 1963a, 1974a; Bremer & Humphries, 1993; Ariza Espinar, 1997b.
Hábito: Hierba
Status: Nativa.
Elevación: 0-500 m.
Prov.: BA, CH, ER, SF.
Paises limítrofes: UR.
Ejemplar examinado: *Cabrera 7217* (LP).

Soliva mexicana DC. = **Cotula mexicana** (DC.) Cabrera
Ref.: Cabrera, 1960.

Soliva microloma Phil. = **Soliva sessilis** Ruiz & Pav.
Ref.: Ariza Espinar, 1997b.

Soliva minuta (L. f.) Sweet = **Cotula mexicana** (DC.) Cabrera
Ref.: Cabrera, 1971a.

Soliva nasturtiifolia (Juss.) DC. = **Soliva stolonifera** (Brot.) R. Br. ex G. Don
Ref.: Cabrera, 1949d, 1963a.

Soliva neglecta Cabrera = **Soliva sessilis** Ruiz & Pav.
Ref.: Ariza Espinar, 1997b.

Soliva pedicellata Ruiz & Pav. = **Cotula mexicana** (DC.) Cabrera
Ref.: Cabrera, 1960.

Soliva pedunculata Ruiz & Pav. ex Steud. = **Cotula mexicana** (DC.) Cabrera
Ref.: Cabrera, 1960.

Soliva pterosperma (Juss.) Less. = **Soliva sessilis** Ruiz & Pav.
Ref.: Ariza Espinar, 1997b.

Soliva pygmaea Kunth = **Cotula mexicana** (DC.) Cabrera
Ref.: Cabrera, 1960.

Soliva sessilis Ruiz & Pav.
Sin.: *Gymnostyles alata* Spreng., *Gymnostyles barclayana* (DC.) Steudel, *Gymnostyles pterosperma* Juss., *Ranunculus alatus* Poir., *Soliva alata* (Spreng.) DC., *Soliva barclayana* DC., *Soliva daucifolia* Nutt., *Soliva microloma* Phil., *Soliva neglecta* Cabrera, *Soliva pterosperma* (Juss.) Less., *Soliva sessilis* Ruiz & Pav. var. *barclayana* (DC.) Baker, *Soliva valdiviana* Phil.
Ref.: Ariza Espinar, 1997b.
Hábito: Hierba
Status: Nativa.
Elevación: 0-1500 m.
Prov.: BA, CH, CO, COR, ER, JU, MI, SF, TU.
Paises limítrofes: BR, CH, PA, UR.
Ejemplar examinado: *Schulz 218* (LP).

Soliva sessilis Ruiz & Pav. var. *barclayana* (DC.) Baker = **Soliva sessilis** Ruiz & Pav.
Ref.: Ariza Espinar, 1997b.

Soliva stolonifera (Brot.) R. Br. ex G. Don
Sin.: *Gymnostyles lusitanica* Spreng., *Gymnostyles nasturtiifolia* Juss., *Gymnostyles stolonifera* (Brot.) Tutin, *Hippia stolonifera* Brot., *Soliva acaulis* Hook. & Arn., *Soliva anthemifolia* (Juss.) R. Br. ex Less. var. *acaulis* (Hook. & Arn.) Baker, *Soliva lusitanica* (Spreng.) Less.; *Soliva nasturtiifolia* (Juss.) DC., *Soliva urbica* Phil.
Ref.: Cabrera, 1949d, 1963a; Bremer & Humphries, 1993; Ariza Espinar, 1997b.
Hábito: Hierba
Status: Nativa.
Elevación: 0-500 m.
Prov.: BA, COR, ER.
Paises limítrofes: CH, UR.
Ejemplar examinado: *Cabrera 3349* (LP).

Soliva tenella A. Cunn. = **Cotula australis** (Sieber ex Spreng.) Hook. f.
Ref.: Cabrera, 1963a, 1974a, 1978.

Soliva triniifolia Griseb.
Ref.: Cabrera, 1949d; Bremer & Humphries, 1993; Ariza Espinar, 1997b.
Hábito: Hierba.
Prov.: CO.
Status: Endémica.
Ejemplar examinado: *Hieronymus 374* (isotipo, LP).

Soliva urbica Phil. = **Soliva stolonifera** (Brot.) R. Br. ex G. Don
Ref.: Cabrera, 1949d, 1963a.

Soliva valdiviana Phil. = **Soliva sessilis** Ruiz & Pav.
Ref.: Ariza Espinar, 1997b.

Sommerfeltia Less. Astereae.

Número de especies: 1

Sommerfeltia spinulosa (Spreng.) Less.
Sin.: *Conyza spinulosa* Spreng.
Ref.: Cabrera, 1963a.
Hábito: Arbusto.
Status: Nativa.
Elevación: 0-500 m.
Prov.: BA.
Paises limítrofes: BR, UR.
Ejemplar examinado: *Cabrera 4473* (LP).

Sonchus L. Lactuceae.

Número de especies: 4

Sonchus agrestis Sw. = **Erechthites hieracifolia** (L.) Raf. ex DC. var. **cacalioides** (Fisch. ex Spreng.) Griseb.
Ref.: Belcher, 1956.

Sonchus arvensis L.
Ref.: Ariza Espinar, 1967a; Ariza Espinar & Urtubey, 1998.
Hábito: Hierba.
Status: Adventicia.
Elevación: ca. 1200.
Prov.: ME.
Paises limítrofes: CH.
Ejemplar examinado: *Ruíz Leal 10046* (LP).

Sonchus asper (L.) Hill
Sin.: *Sonchus oleraceus* L. var. *asper* L.
Ref.: Cabrera, 1963a; Ariza Espinar & Urtubey, 1998.
Hábito: Hierba.
Status: Adventicia.
Elevación: 0-2500 m.
Prov.: BA, CA, CH, CHU, CO, ER, JU, LP, LR, ME, MI, NE, SA, SC, SF, TF.
Paises limítrofes: BO, BR, CH, UR.
Ejemplar examinado: *Spegazzini s.n.* (LP).

Sonchus brasiliensis Meyen & Walp. = **Erechthites hieracifolia** (L.) Raf. ex DC. var. **cacalioides** (Fisch. ex Spreng.) Griseb.
Ref.: Belcher, 1956.

Sonchus occidentalis Spreng. = **Erechthites hieracifolia** (L.) Raf. ex DC. var. **cacalioides** (Fisch. ex Spreng.) Griseb.
Ref.: Belcher, 1956.

Sonchus oleraceus L. var. *asper* L. = **Sonchus asper** (L.) Hill
Ref.: Cabrera, 1963a.

Sonchus oleraceus L.
Ref.: Cabrera, 1963a; Ariza Espinar & Urtubey, 1998.
Hábito: Hierba anual.
Status: Naturalizada.
Elevación: 0-2000 m.
Prov.: BA, CA, CH, CHU, CO, COR, FO, JU, LP, LR, ME, MI, NE, RN, SC, SE, SF, SJ, SL, TF.
Paises limítrofes: BR, CH, PA, UR.
Ejemplar examinado: *Cabrera 104* (LP).

Sonchus tenerrimus L.
Ref.: Cabrera, 1963a.
Hábito: Hierba.
Status: Naturalizada.
Elevación: 0-500 m.
Prov.: BA.
Paises limítrofes: CH.
Ejemplar examinado: *Hunziker 801* (LP).

Spadonia polymorpha Less. var. *ceanothifolia* Less. = **Gochnatia polymorpha** (Less.) Cabrera subsp. **ceanothifolia** (Less.) Cabrera
Ref.: Cabrera, 1971c; Sancho, 1996.

Spadonia polymorpha Less. var. *elaeagnifolia* Less. = **Gochnatia polymorpha** (Less.) Cabrera subsp. **ceanothifolia** (Less.) Cabrera
Ref.: Cabrera, 1971c; Sancho, 1996.

Spadonia polymorpha Less. var. *obtusifolia* Less. = **Gochnatia polymorpha** (Less.) Cabrera subsp. **ceanothifolia** (Less.) Cabrera
Ref.: Cabrera, 1971c; Sancho, 1996.

Sphaerocephalus lagascae D. Don = **Nassauvia lagascae** (D. Don) F. Meigen var. **lagascae**
Ref.: Cabrera, 1982.

Sphagneticola O. Hoffm. Heliantheae.

Número de especies: 1

Sphagneticola brachycarpa (Baker) Pruski
Sin.: *Aspilia callosa* Chodat, *Aspilia silphioides* Chodat f. *parvifolia* Chodat, *Stemmodontia brachycarpa* (Baker) Morong, *Thelechitonia brachycarpa* (Baker) H. Rob. & Cuatrec., *Wedelia brachycarpa* Baker, *Wedelia callosa* (Chodat) B.L. Turner, *Wedelia pilosa* Baker, *Wedelia pilosa* Baker var. *brachycarpa* Hassl.
Ref.: Pruski, 1996; Sáenz, inéd.f.
Hábito: Hierba.
Status: Nativa.
Elevación: 0-1000 m.
Prov.: CH, COR, ER, FO, MI, SF.
Paises limítrofes: BO, BR, PA.
Ejemplar examinado: *Schinini 14090* (CTES, SI).

Spilanthes affinis Hook. & Arn. = **Acmella decumbens** (Sm.) R.K. Jansen var. **affinis** (Hook. & Arn.) R.K. Jansen
Ref.: Jansen, 1985.

Spilanthes alpestris Griseb. = **Acmella alpestris** (Griseb.) R.K. Jansen
Ref.: Jansen, 1985.

Spilanthes americana (L.f.) Hieron. = **Acmella oppositifolia** (Lam.) R.K. Jansen
Ref.: Jansen, 1985.

Spilanthes americana (L.f.) Hieron. var. *stolonifera* (DC.) A.H. Moore f. *longiinternodiata* A.H. Moore = **Acmella pusilla** (Hook. & Arn.) R.K. Jansen
Ref.: Jansen, 1985.

Spilanthes americana (L.f.) Hieron. var. *stolonifera* (DC.) A.H. Moore = **Acmella decumbens** (Sm.) R.K. Jansen var. **decumbens**
Ref.: Jansen, 1985.

Spilanthes americana (L.f.) Hieron. var. *stolonifera* (DC.) A.H. Moore f. *ciliatifolia* A.H. Moore = **Acmella decumbens** (Sm.) R.K. Jansen var. **affinis** (Hook. & Arn.) R.K. Jansen
Ref.: Jansen, 1985.

Spilanthes arnicoides DC. = **Acmella bellidioides** (Sm.) R.K. Jansen
Ref.: Jansen, 1985.

Spilanthes arnicoides DC. f. *grisea* Chodat = **Acmella grisea** (Chodat) R.K. Jansen
Ref.: Jansen, 1985.

Spilanthes arnicoides DC. f. *minor* Chodat = **Acmella leptophylla** (DC.) R.K. Jansen
Ref.: Jansen, 1985.

Spilanthes arnicoides DC. f. *nervosa* Chodat = **Acmella leptophylla** (DC.) R.K. Jansen
Ref.: Jansen, 1985.

Spilanthes arnicoides DC. f. *setosa* Chodat = **Acmella bellidioides** (Sm.) R.K. Jansen
Ref.: Jansen, 1985.

Spilanthes arnicoides DC. var. *grisea* (Chodat) Chodat = **Acmella grisea** (Chodat) R.K. Jansen
Ref.: Jansen, 1985.

Spilanthes arnicoides DC. var. *intermedia* Chodat = **Acmella bellidioides** (Sm.) R.K. Jansen
Ref.: Jansen, 1985.

Spilanthes arnicoides DC. var. *leptophylla* (DC.) Baker = **Acmella leptophylla** (DC.) R.K. Jansen
Ref.: Jansen, 1985.

Spilanthes arnicoides DC. var. *macropoda* (DC.) Baker = **Acmella decumbens** (Sm.) R.K. Jansen var. **decumbens**
Ref.: Jansen, 1985.

Spilanthes bellidioides (Sm.) Cabrera = **Acmella bellidioides** (Sm.) R.K. Jansen
Ref.: Jansen, 1985.

Spilanthes blepharicarpa DC. = **Acmella bellidioides** (Sm.) R.K. Jansen
Ref.: Jansen, 1985.

Spilanthes ciliata Kunth = **Acmella ciliata** (Kunth) Cass.
Ref.: Jansen, 1985.

Spilanthes decumbens (Sm.) A.H. Moore = **Acmella decumbens** (Sm.) R.K. Jansen var. **decumbens**
Ref.: Jansen, 1985.

Spilanthes decumbens (Sm.) A.H. Moore var. *leptophylla* (DC.) A.H. Moore = **Acmella leptophylla** (DC.) R.K. Jansen
Ref.: Jansen, 1985.

Spilanthes decumbens (Sm.) A.H. Moore var. *macropoda* (DC.) A.H. Moore = **Acmella decumbens** (Sm.) R.K. Jansen var. **decumbens**
Ref.: Jansen, 1985.

Spilanthes doronicoides DC. = **Acmella bellidioides** (Sm.) R.K. Jansen
Ref.: Jansen, 1985.

Spilanthes ecliptoides Gardner = **Jaegeria hirta** (Lag.) Less.
Ref.: Torres, 1968; Cabrera, 1978.

Spilanthes eurycarena A.H. Moore = **Acmella decumbens** (Sm.) R.K. Jansen var. **affinis** (Hook. & Arn.) R.K. Jansen
Ref.: Jansen, 1985.

Spilanthes fimbriata Kunth = **Acmella ciliata** (Kunth) Cass.
Ref.: Jansen, 1985.

Spilanthes glaberrima (Hassl.) R.K. Jansen = **Acmella glaberrima** (Hassl.) R.K. Jansen
Ref.: Jansen, 1985.

Spilanthes grandis DC. = **Acmella bellidioides** (Sm.) R.K. Jansen
Ref.: Jansen, 1985.

Spilanthes grisea (Chodat) A.H. Moore = **Acmella grisea** (Chodat) R.K. Jansen
Ref.: Jansen, 1985.

Spilanthes grisea (Chodat) A.H. Moore var. *chodatana* A.H. Moore = **Acmella leptophylla** (DC.) R.K. Jansen
Ref.: Jansen, 1985.

Spilanthes grisea (Chodat) A.H. Moore var. *intermedia* (Chodat) A.H. Moore = **Acmella bellidioides** (Sm.) R.K. Jansen
Ref.: Jansen, 1985.

Spilanthes grisea (Chodat) A.H. Moore var. *micra* A.H. Moore = **Acmella bellidioides** (Sm.) R.K. Jansen
Ref.: Jansen, 1985.

Spilanthes grisea (Chodat) A.H. Moore var. *setosa* (Chodat) A.H. Moore = **Acmella bellidioides** (Sm.) R.K. Jansen
Ref.: Jansen, 1985.

Spilanthes helenioides Hook. & Arn. = **Acmella decumbens** (Sm.) R.K. Jansen var. **decumbens**
Ref.: Jansen, 1985.

Spilanthes karvinskiana DC. = **Jaegeria hirta** (Lag.) Less.
Ref.: Torres, 1968; Cabrera, 1978.

Spilanthes leptophylla DC. = **Acmella leptophylla** (DC.) R.K. Jansen
Ref.: Jansen, 1985.

Spilanthes longifolia DC. = **Acmella bellidioides** (Sm.) R.K. Jansen
Ref.: Jansen, 1985.

Spilanthes macropoda DC. = **Acmella decumbens** (Sm.) R.K. Jansen var. **decumbens**
Ref.: Jansen, 1985.

Spilanthes mariannae DC. = **Jaegeria hirta** (Lag.) Less.
Ref.: Torres, 1968; Cabrera, 1978.

Spilanthes melampodioides Gardner = **Acmella ciliata** (Kunth) Cass.
Ref.: Jansen, 1985.

Spilanthes micralloeophylla A.H. Moore = **Acmella decumbens** (Sm.) R.K. Jansen var. **affinis** (Hook. & Arn.) R.K. Jansen
Ref.: Jansen, 1985.

Spilanthes mutisii Kunth = **Acmella oppositifolia** (Lam.) R.K. Jansen
Ref.: Jansen, 1985.

Spilanthes nitida La Llave & Lex. = **Salmea scandens** (L.) DC.
Ref.: Bolick, 1991.

Spilanthes oppositifolia (Lam.) D'Arcy = **Acmella oppositifolia** (Lam.) R.K. Jansen
Ref.: Jansen, 1985.

Spilanthes poeppigii DC. = **Acmella ciliata** (Kunth) Cass.
Ref.: Jansen, 1985.

Spilanthes popayanensis Hieron. = **Acmella ciliata** (Kunth) Cass.
Ref.: Jansen, 1985.

Spilanthes pusilla Hook. & Arn. = **Acmella pusilla** (Hook. & Arn.) R.K. Jansen
Ref.: Jansen, 1985.

Spilanthes sessilifolia Hemsl. = **Jaegeria hirta** (Lag.) Less.
Ref.: Torres, 1968; Cabrera, 1978.

Spilanthes sphaerocephala DC. = **Acmella bellidioides** (Sm.) R.K. Jansen
Ref.: Jansen, 1985.

Spilanthes stolonifera DC. = **Acmella decumbens** (Sm.) R.K. Jansen var. **decumbens**
Ref.: Jansen, 1985.

Spilanthes stolonifera DC. var. *pusilla* (Hook. & Arn.) Baker = **Acmella pusilla** (Hook. & Arn.) R.K. Jansen
Ref.: Jansen, 1985.

Spilanthes wedelioides Hook. & Arn. = **Eclipta elliptica** DC.
Ref.: Sáenz, inéd.c.

Spirochaeta funckii Turcz. = **Pseudelephantopus spiralis** (Less.) Cronquist

Spixia violacea Schrank = **Centratherum punctatum** Cass.
Ref.: Kirkman, 1981.

Stachycephalum Sch. Bip. ex Benth. Heliantheae.

Número de especies: 1 especie endémica.

Stachycephalum argentinum Griseb.
Ref.: Cabrera, 1978.
Hábito: Hierba.
Status: Endémica.
Elevación: 1000-3000 m.
Prov.: CA, JU, SA, TU.
Ejemplar examinado: *Fabris et al. 3871* (LP).

Stemmatella urticifolia (Kunth) O. Hoffm. = **Galinsoga urticifolia** (Kunth) Benth.
Ref.: Cabrera, 1978.

Stemmodontia brachycarpa (Baker) Morong = **Sphagneticola brachycarpa** (Baker) Pruski
Ref.: Pruski, 1996; Sáenz, inéd.f.

Stenachaenium Benth. Inuleae.

Número de especies: 2

Stenachaenium campestre Baker
Ref.: Cabrera, 1974a; Freire, 1995.
Hábito: Hierba.
Status: Nativa.
Elevación: 0-500 m.
Prov.: COR, ER.
Paises limítrofes: BR, PA, UR.
Ejemplar examinado: *Cabrera 12350* (LP).

Stenachaenium riedelii Baker
Ref.: Cabrera, 1974a; Freire, 1995.
Hábito: Hierba.
Status: Nativa
Elevación: 0-500 m.

Prov.: CH, COR, MI, SF.
Paises limítrofes: BR, PA, UR.
Ejemplar examinado: *Cabrera 11683* (LP).

Stenocephalum hexanthum Sch. Bip. = **Vernonia hexantha** Sch. Bip. ex Baker
Ref.: Cabrera, 1944b.

Stenocephalum megapotamicum (Spreng.) Sch. Bip. = **Vernonia megapotamica** Spreng.
Ref.: Cabrera, 1944b.

Stephananthus junceus Lehm. = **Baccharis juncea** (Lehm.) Desf.
Ref.: Cabrera, 1963a.

Stevia Cav. Eupatorieae.

Número de especies: 34, 16 especies y 7 variedades endémicas.

Stevia achalensis Hieron.
Ref.: Cabrera, 1978; Ariza Espinar, 1994; Cabrera & Freire, 1997.
Hábito: Subarbusto.
Status: Endémica.
Elevación: 1000-2000 m.
Prov.: CO, JU.
Ejemplar examinado: *Cabrera et al. 21696* (LP).

Stevia alpina Griseb. var. **alpina**
Sin.: *Stevia grisebachiana* Hieron., *Stevia schickendantzii* Hieron.
Ref.: Ariza Espinar, 1994; Freire, 1997.
Hábito: Subarbusto.
Status: Endémica.
Elevación: 1500-3000 m.
Prov.: CA, JU, LR, SA, TU.
Ejemplares examinado: *Venturi 3036* (LP).

Stevia alpina Griseb. var. **glutinosa** Ariza & Cerana
Ref.: Ariza Espinar, 1994; Cabrera & Freire, 1997.
Hábito: Subarbusto.
Status: Endémica.
Elevación: 1000-1500 m.
Prov.: CA.
Ejemplar examinado: *Hunziker y Ariza 20380* (holotipo, CORD).

Stevia aristata D. Don ex Hook. & Arn.
Sin.: *Stevia aristata* D. Don Hook. & Arn. var. *typica* B.L. Rob., nom. inval., *Stevia polycephala* auct. non Baker
Ref.: Cabrera & Vittet, 1954; Cabrera, 1974a; Ariza Espinar, 1994; Cabrera & Freire, 1997.
Hábito: Hierba.
Status: Nativa.
Elevación: 0-500 m.
Prov.: BA, CO, COR, ER, MI, SF.
Paises limítrofes: PA, UR.
Ejemplar examinado: *Cabrera 4889* (LP).

Stevia aristata D. Don ex Hook. & Arn. var. *typica* B.L. Rob., nom. inval. = **Stevia aristata** D. Don ex Hook. & Arn. var. **aristata**
Ref.: Cabrera & Vittet, 1954.

Stevia aristata D. Don var. *villaricensis* B.L. Rob. = **Stevia villaricensis** (B.L. Rob.) Cabrera & Vittet
Ref.: Cabrera & Vittet, 1954.

Stevia arnottiana Baker = **Stevia gilliesii** Hook. & Arn. var. **gilliesii**
Ref.: Cabrera & Vittet, 1954; Ariza Espinar, 1994.

Stevia boliviensis Griseb., p.p., hom. illeg. = **Stevia vaga** Griseb. var. **effusa** (Hieron.) Ariza & Cerana
Ref.: Cabrera & Vittet, 1954.

Stevia boliviensis Griseb., p.p., hom. illeg. = **Stevia procumbens** Hieron.
Ref.: Cabrera & Vittet, 1954.

Stevia breviaristata Hook. & Arn.
Sin.: *Stevia lorentzii* Griseb., *Stevia pubigera* Hieron., *Stevia pubigera* Hieron. var. *subglabrata* Hieron., *Stevia schultzii* Hieron.
Ref.: Cabrera & Vittet, 1954; Cabrera, 1978, 1996; Ariza Espinar, 1994; Cabrera & Freire, 1997.
Hábito: Hierba.
Status: Nativa.
Elevación: 1500-2500 m.
Prov.: CA, CO, LR, JU, SA, TU.
Paises limítrofes: BO, PA.
Ejemplar examinado: *Venturi 3152* (LP).

Stevia burkartii B.L. Rob.
Ref.: Cabrera & Vittet, 1954; Cabrera, 1974a; Cabrera & Freire, 1997.
Hábito: Hierba.
Status: Endémica.
Elevación: 0-500 m.
Prov.: ER.
Ejemplar examinado: *Burkart 1149* (holotipo, SI).

Stevia calycina DC. = **Eupatorium calyculatum** Hook. & Arn.
Ref.: Cabrera, 1989.

Stevia camachensis Hieron.
Ref.: Cabrera, 1978; Cabrera & Freire, 1997.
Hábito: Hierba.
Status: Nativa.
Elevación: 3000-3500 m.
Prov.: JU, SA.
Paises limítrofes: BO.
Ejemplar examinado: *Fabris y Crisci 6967* (LP).

Stevia camporum Griseb., hom. illeg. = **Stevia sanguinea** Hieron.
Ref.: Cabrera & Vittet, 1954.

Stevia caraparíensis Cabrera & Vittet
Ref.: Cabrera & Vittet, 1954.
Hábito: Hierba.
Status: Endémica.
Elevación: 1000-1500 m.
Prov.: SA.
Ejemplar examinado: *Cabrera 4200* (holotipo, LP).

Stevia centinelae Cabrera
Ref.: Cabrera, 1974b, 1978; Cabrera & Freire, 1997.
Hábito: Hierba.
Status: Endémica.
Elevación: ca. 2650 m.
Prov.: JU.
Ejemplar examinado: *Fabris et al. 5136* (holotipo, LP).

Stevia chamaedrys Griseb. var. **chamaedrys**
Sin.: *Stevia nevadensis* Hieron.
Ref.: Cabrera & Vittet, 1954; Cabrera, 1978; Ariza Espinar, 1994; Cabrera & Freire, 1997.
Hábito: Hierba.
Status: Nativa.
Elevación: 2000-4500 m.
Prov.: CA, JU, SA, TU.
Paises limítrofes: BO.
Ejemplar examinado: *Cabrera 8719* (LP).

Stevia chamaedrys Griseb. var. **glandulifera** Ariza & Cerana
Ref.: Ariza Espinar, 1994; Cabrera & Freire, 1997.
Hábito: Hierba.
Status: Endémica.
Elevación: 2900-3100 m.
Prov.: CA, LR.
Ejemplar examinado: *O'Donell y Meyer 5081* (LIL).

Stevia cinerascens Sch. Bip. ex Baker
Ref.: Robinson, 1930; Cabrera & Vittet, 1954; Cabrera & Freire, 1997.
Hábito: Hierba.
Status: Nativa.
Elevación: 0-500 m.
Prov.: MI.
Paises limítrofes: BR.
Ejemplar examinado: *Niederlein 418* (LP).

Stevia clausenii Griseb., p.p., hom. illeg. = **Stevia yaconensis** Hieron. var. **yaconensis**
Ref.: Cabrera & Vittet, 1954.

Stevia claussenii Griseb., p.p., hom. illeg. = **Stevia yaconensis** Hieron. var. **saltensis** (Hieron.) B.L. Rob.
Ref.: Cabrera & Vittet, 1954.

Stevia crassicephala Cabrera
Ref.: Cabrera, 1974b, 1978; Cabrera & Freire, 1997.
Hábito: Hierba.
Status: Endémica.
Elevación: ca. 1700 m.
Prov.: JU.
Ejemplar examinado: *Cabrera y Frangi 20619* (holotipo, LP).

Stevia diversipapposa Hieron. = **Stevia vaga** Griseb. var. **vaga**
Ref.: Cabrera & Vittet, 1954.

Stevia diversipapposa Hieron. f. *breviaristata* Hieron. = **Stevia vaga** Griseb. var. **vaga**
Ref.: Robinson, 1930.

Stevia diversipapposa Hieron. f. *exaristata* Hieron. = **Stevia vaga** Griseb. var. **vaga**
Ref.: Robinson, 1930.

Stevia diversipapposa Hieron. f. *longiaristata* Hieron. = **Stevia vaga** Griseb. var. **vaga**
Ref.: Cabrera & Vittet, 1954.

Stevia effusa Hieron. = **Stevia vaga** Griseb. var. **effusa** (Hieron.) Ariza & Cerana
Ref.: Cabrera & Vittet, 1954; Ariza Espinar, 1994.

Stevia effusa Hieron. var. *saltensis* Hieron. = **Stevia vaga** Griseb. var. **saltensis** (Hieron.) Ariza & Cerana
Ref.: Cabrera & Vittet, 1954; Cabrera, 1978; Ariza Espinar, 1994.

Stevia effusa Hieron. var. *typica* B.L. Rob., nom. inval. = **Stevia vaga** Griseb. var. **effusa** (Hieron.) Ariza & Cerana
Ref.: Cabrera & Vittet, 1954.

Stevia entreriensis Hieron.
Sin.: *Dissothryx hassleriana* Chodat, *Stevia entreriensis* Hieron. var. *minor* Hieron., *Stevia hirsuta* Griseb., hom. illeg., *Stevia oxylaena* Griseb., hom. illeg., *Stevia oxylaena* DC. var. *villosa* Hieron., hom. illeg.
Ref.: Cabrera & Vittet, 1954; Cabrera, 1974a, 1996; Cabrera & Freire, 1997.
Hábito: Hierba.
Status: Nativa.
Elevación: 0-500 m.
Prov.: CH, COR, ER, MI.
Paises limítrofes: PA, UR.
Ejemplar examinado: *Cabrera 6481* (LP).

Stevia entreriensis Hieron. var. *minor* Hieron. = **Stevia entreriensis** Hieron.
Ref.: Cabrera, 1974a.

Stevia fiebrigii Hieron. var. **fiebrigii**
Ref.: Cabrera, 1978; Cabrera & Freire, 1997.
Hábito: Hierba.
Status: Nativa.
Elevación: ca. 2500 m.
Prov.: JU, SA.
Paises limítrofes: BO.
Ejemplar examinado: *de la Sota 4115* (LP).

Stevia fiebrigii Hieron. var. *gracillima* B.L. Rob. = **Stevia fiebrigii** Hieron. var. **vattuonei** (Hicken) Cabrera
Ref.: Cabrera, 1978.

Stevia fiebrigii Hieron. var. **jujuiensis** Cabrera
Ref.: Cabrera, 1978; Cabrera & Freire, 1997.
Hábito: Hierba.
Status: Endémica.
Elevación: ca. 1700 m.
Prov.: JU.
Ejemplar examinado: *de la Sota 4432* (holotipo, LP).

Stevia fiebrigii Hieron. var. **vattuonei** (Hicken) Cabrera
Sin.: *Stevia fiebrigii* Hieron. var. *gracillima* B.L. Rob., *Stevia satureiifolia* (Lam.) Sch. Bip. var. *vattuonei* Hicken
Ref.: Cabrera, 1978; Cabrera & Freire, 1997.
Hábito: Hierba.
Status: Endémica.
Elevación: ca. 1200 m.
Prov.: CA, SA.
Ejemplar examinado: *Parodi 14041* (LP).

[Stevia fruticosa Griseb.]
Ref.: Cabrera & Vittet, 1954.
Nota: Taxón dudoso.

Stevia gilliesii Griseb., p.p., hom. illeg. = **Stevia procumbens** Hieron.
Ref.: Robinson, 1930.

Stevia gilliesii Griseb., p.p., hom.illeg. = **Stevia vaga** Griseb. var. **vaga**
Ref.: Robinson, 1930.

Stevia gilliesii Hook. & Arn. var. **gilliesii**
Sin.: *Stevia arnottiana* Baker, *Stevia lanceolata* Hook. & Arn., hom. illeg., *Stevia tenuifolia* Phil.
Ref.: Cabrera & Vittet, 1954; Ariza Espinar, 1994; Cabrera & Freire, 1997.
Hábito: Hierba.
Status: Endémica.
Elevación: 1000-3000 m.
Prov.: CA, LR, ME, SE, SJ, SL.
Ejemplar examinado: *Spegazzini 241* (LP).

Stevia gilliesii Hook. & Arn. var. **glandulosa** Ariza & Cerana
Ref.: Ariza Espinar, 1994; Cabrera & Freire, 1997.
Hábito: Hierba.
Status: Endémica.
Elevación: 1500-3000 m.
Prov.: CA, LR.
Ejemplar examinado: *Krapovickas y Hunziker 5883* (LP).

Stevia grisebachiana Hieron. = **Stevia alpina** Griseb. var. **alpina**
Ref.: Cabrera, 1978.

Stevia hirsuta Griseb. = **Stevia entreriensis** Hieron.
Ref.: Cabrera & Vittet, 1954.

Stevia hirsuta Hook. & Arn. = **Stevia multiaristata** Spreng.
Ref.: Cabrera & Vittet, 1954.

Stevia jujuyensis Cabrera
Ref.: Cabrera, 1974b, 1978; Cabrera & Freire, 1997.
Hábito: Hierba.
Status: Endémica.
Elevación: 1000-1500 m.
Prov.: JU.
Ejemplar examinado: *de la Sota 4242* (holotipo, LP).

Stevia lanceolata Hook. & Arn., hom. illeg. = **Stevia gilliesii** Hook. & Arn. var. **gilliesii**
Ref.: Cabrera & Vittet, 1954; Ariza Espinar, 1994.

Stevia laxa Hook. & Arn. = **Stevia multiaristata** Spreng.
Ref.: Cabrera & Vittet, 1954.

Stevia lilloi B.L. Rob.
Ref.: Robinson, 1930; Cabrera & Vittet, 1954; Cabrera, 1978; Cabrera & Freire, 1997.
Hábito: Hierba.
Status: Endémica.
Elevación: 1500-3500 m.
Prov.: JU, SA, TU.
Ejemplar examinado: *Cabrera 3060* (LP).

Stevia lorentzii Griseb. = **Stevia breviaristata** Hook. & Arn.
Ref.: Cabrera & Vittet, 1954.

Stevia lundiana DC.
Ref.: Robinson, 1930; Cabrera & Vittet, 1954; Cabrera & Freire, 1997.
Hábito: Hierba
Status: Nativa.
Elevación: 0-500 m.
Prov.: MI.
Paises limítrofes: BR.
Ejemplar examinado: *Llamas s.n.* (BAB).

Stevia maimarensis (Hieron.) Cabrera
Sin.: *Stevia mercedensis* Hieron. var. *glanditecta* B.L. Rob., *Stevia satureiifolia* (Lam.) Sch. Bip. var. *maimarensis* Hieron.
Ref.: Cabrera, 1978; Cabrera & Freire, 1997.
Hábito: Subarbusto.
Status: Endémica.
Elevación: 2500-3500 m.
Prov.: CA, CO, JU, SA, SL, TU.
Ejemplar examinado: *Venturi 4868* (lectotipo, GH; isolectotipo, LP).

Stevia megapotamica DC. = **Stevia multiaristata** Spreng.
Ref.: Cabrera & Vittet, 1954.

Stevia mercedensis Hieron. var. *glanditecta* B.L. Rob. = **Stevia maimarensis** (Hieron.) Cabrera
Ref.: Cabrera, 1978; Ariza Espinar, 1994.

Stevia mercedensis Hieron. var. **mercedensis**
Sin.: *Stevia mercedensis* Hieron. var. *typica* B.L. Rob., nom. inval.
Ref.: Cabrera & Vittet, 1954; Cabrera, 1978; Ariza Espinar, 1994; Cabrera & Freire, 1997.
Hábito: Hierba.
Status: Nativa.
Elevación: 500-3000 m.
Prov.: CA, JU, LR, SA, SE, TU.
Paises limítrofes: BO.
Ejemplar examinado: *Cabrera 7678* (LP).

Stevia mercedensis Hieron. var. *typica* B.L. Rob., nom. inval. = **Stevia mercedensis** Hieron. var. **mercedensis**
Ref.: Cabrera & Vittet, 1954; Ariza Espinar, 1994.

Stevia mercedensis Hieron. var. **pereyrae** B.L. Rob.
Sin.: *Stevia pereyrae* (B.L. Rob.) Cabrera
Ref.: Cabrera & Vittet, 1954; Cabrera, 1978; Cabrera & Freire, 1997.
Hábito: Hierba.
Status: Endémica.
Elevación: 3000-4000 m.
Prov.: JU, SA.
Ejemplar examinado: *Cabrera 12098* (LP).

Stevia minor Griseb.
Ref.: Cabrera & Vittet, 1954; Cabrera, 1978; Ariza Espinar, 1994; Cabrera & Freire, 1997.
Hábito: Hierba
Status: Endémica.
Elevación: 3000-4500 m

Prov.: CA, JU, SA, TU.
Ejemplar examinado: *Lorentz 420* (isotipo, CORD).

Stevia multiaristata Spreng.
Sin.: *Pectis violacea* Griseb., *Stevia hirsuta* Hook. & Arn., *Stevia laxa* Hook. & Arn., *Stevia megapotamica* DC., *Stevia satureiifolia* (Lam.) Sch. Bip. var. *laxa* (Hook. & Arn.) Baker, *Stevia satureiifolia* (Lam.) Sch. Bip. var. *multiaristata* (Spreng.) Baker, *Stevia violacea* (Griseb.) Hieron.
Ref.: Cabrera & Vittet, 1954; Cabrera, 1974a; Cabrera & Freire, 1997.
Hábito: Subarbusto.
Status: Nativa.
Elevación: 0-500 m
Prov.: BA, COR, ER.
Paises limítrofes: BR, UR.
Ejemplar examinado: *Clos 24* (LP).

[Stevia multiaristata Spreng. var. latifolia Lorentz & Niederl.]
Ref.: Cabrera & Vittet, 1954.
Nota: Taxón dudoso.

Stevia multiaristata Spreng. var. *patagonica* Hieron. = **Stevia satureiifolia** (Lam.) Sch. Bip. var. **patagonica** Hieron
Ref.: Cabrera & Vittet, 1954; Ariza Espinar, 1994.

Stevia multiaristata Griseb., hom. illeg. = **Stevia satureiifolia** (Lam.) Sch. Bip. var. **satureiifolia**
Ref.: Cabrera & Vittet, 1954.

Stevia nevadensis Hieron. = **Stevia chamaedrys** Griseb. var. **chamaedrys**
Ref.: Cabrera & Vittet, 1954; Cabrera, 1978.

Stevia okadae Cabrera
Ref.: Cabrera, 1978; Cabrera & Freire, 1997.
Hábito: Subarbusto.
Status: Endémica.
Elevación: ca. 3400 m.
Prov.: SA.
Ejemplar examinado: *5863 Okada* (holotipo, LP).

Stevia oxylaena Griseb., hom. illeg. = **Stevia entreriensis** Hieron.
Ref.: Cabrera & Vittet, 1954.

Stevia oxylaena DC. var. *villosa* Hieron., hom. illeg. = **Stevia entreriensis** Hieron.
Ref.: Cabrera & Vittet, 1954.

Stevia pereyrae (B.L. Rob.) Cabrera = **Stevia mercedensis** Hieron. var. **pereyrae** B.L. Rob.
Ref.: Cabrera, 1978.

Stevia polycephala auct. non Baker = **Stevia aristata** D. Don ex Hook. & Arn.
Ref.: Cabrera & Vittet, 1954.

Stevia potrerensis Hieron.
Ref.: Cabrera & Vittet, 1954; Cabrera, 1978; Cabrera & Freire, 1997.
Hábito: Hierba.
Status: Nativa.
Elevación: ca. 1550 m.
Prov.: JU, SA.
Ejemplar examinado: *Fabris 3815* (LP).

Stevia procumbens Hieron.
Sin.: *Stevia boliviensis* Griseb., p.p., hom. illeg., *Stevia gilliesii* Griseb., p.p. , hom. illeg.
Ref.: Cabrera & Vittet, 1954; Cabrera, 1978; Cabrera & Freire, 1997.
Hábito: Hierba.
Status: Endémica.
Elevación: 3500-5000 m.
Prov.: JU, LR, SA.
Ejemplar examinado: *Cabrera et al. 14671* (LP).

Stevia procumbens Hieron. var. *tucumanensis* Hieron. = **Stevia vaga** Griseb. var. **vaga**
Ref.: Cabrera & Vittet, 1954; Ariza Espinar, 1994.

Stevia pubigera Hieron. = **Stevia breviaristata** Hook. & Arn.
Ref.: Cabrera & Vittet, 1954.

Stevia pubigera Hieron. var. *subglabrata* Hieron. = **Stevia breviaristata** Hook. & Arn.
Ref.: Cabrera & Vittet, 1954.

Stevia saltensis Hieron. = **Stevia yaconensis** Hieron. var. **saltensis** (Hieron.) B.L. Rob.
Ref.: Cabrera & Vittet, 1954.

Stevia sanguinea Hieron.
Sin.: *Stevia camporum* Griseb., hom. illeg.
Ref.: Cabrera & Vittet, 1954; Cabrera, 1978; Cabrera & Freire, 1997.
Hábito: Hierba.
Status: Endémica.
Elevación: 1500-2500 m.
Prov.: JU, SA, TU.
Ejemplar examinado: *Venturi 2966* (LP).

Stevia satureiifolia (Lam.) Sch. Bip. var. *angustifolia* Baker = **Stevia satureiifolia** (Lam.) Sch. Bip. var. **satureiifolia**
Ref.: Cabrera & Vittet, 1954.

Stevia satureiifolia (Lam.) Sch. Bip. var. *genuina* Hieron., nom. inval. = **Stevia satureiifolia** (Lam.) Sch. Bip. var. **satureiifolia**
Ref.: Cabrera & Vittet, 1954.

Stevia satureiifolia (Lam.) Sch. Bip. var. *laxa* (Hook. & Arn.) Baker = **Stevia multiaristata** Spreng.
Ref.: Cabrera & Vittet, 1954.

Stevia satureiifolia (Lam.) Sch. Bip. var. *maimarensis* Hieron. = **Stevia maimarensis** (Hieron.) Cabrera
Ref.: Cabrera & Vittet, 1954; Cabrera, 1978.

Stevia satureiifolia (Lam.) Sch. Bip. var. *multiaristata* (Spreng.) Baker = **Stevia multiaristata** Spreng.
Ref.: Cabrera & Vittet, 1954.

Stevia satureiifolia (Lam.) Sch. Bip. var. **patagonica** (Hieron.) Hieron.
Sin.: *Stevia multiaristata* Spreng. var. *patagonica* Hieron.
Ref.: Cabrera & Vittet, 1954; Cabrera, 1963a, 1971a; Cabrera & Freire, 1997.
Hábito: Subarbusto.
Status: Endémica.
Elevación: 500-2500 m.
Prov.: BA, CO, LP, ME, NE, RN.
Ejemplar examinado: *Cabrera 4700* (LP).

Stevia satureiifolia (Lam.) Sch. Bip. var. **satureiifolia**
Sin.: *Eupatorium satureiifolium* Lam., *Mikania satureiifolia* (Lam.) Willd., *Nothites satureiifolia* (Lam.) DC., *Stevia multiaristata* Griseb., hom. illeg., *Stevia satureiifolia* (Lam.) Sch. Bip. var. *angustifolia* Baker, *Stevia satureiifolia* (Lam.) Sch. Bip. var. *genuina* Hieron., nom. inval.
Ref.: Cabrera & Vittet, 1954; Cabrera, 1963a, 1974a; Ariza Espinar, 1994; Cabrera & Freire, 1997.
Hábito: Subarbusto.
Status: Nativa.
Elevación: 1000-1500 m.
Prov.: BA, CA, CO, ER, SE, SL.
Paises limítrofes: BR, UR.
Ejemplar examinado: *Cabrera 6493* (LP).

Stevia satureiifolia (Lam.) Sch. Bip. var. *vattuonei* Hicken = **Stevia fiebrigii** Hieron. var. **vattuonei** (Hicken) Cabrera
Ref.: Cabrera & Vittet, 1954; Cabrera, 1978.

Stevia satureiifolia (Lam.) Sch. Bip. var. **ventanensis** Cabrera
Ref.: Cabrera & Vittet, 1954; Cabrera, 1963a; Cabrera & Freire, 1997.
Hábito: Subarbusto.
Status: Endémica.
Elevación: 0-1000 m.
Prov.: BA.
Ejemplar examinado: *Cabrera 4457* (holotipo, LP).

Stevia schickendantzii Hieron. = **Stevia alpina** Griseb. var. **alpina**
Ref.: Cabrera & Vittet, 1954; Ariza Espinar, 1994.

Stevia schreiteri B.L. Rob.
Ref.: Cabrera & Vittet, 1954; Cabrera, 1978; Cabrera & Freire, 1997.
Hábito: Hierba.
Status: Endémica.
Elevación: 500-1000 m.
Prov.: SA.
Ejemplar examinado: *Schreiter 3637* (holotipo, GH; isotipo, LP).

Stevia schultzii Hieron. = **Stevia breviaristata** Hook. & Arn.
Ref.: Cabrera & Vittet, 1954.

Stevia selloi (Spreng.) Sch. Bip. ex Baker
Sin.: *Kleinia selloi* Spreng., *Stevia selloi* (Spreng.) Sch. Bip. ex Baker var. *ypacarayensis* B.L. Rob.
Ref.: Cabrera & Vittet, 1954; Cabrera, 1996; Cabrera & Freire, 1997.
Hábito: Subarbusto.
Status: Nativa.
Elevación: 0-500 m.
Prov.: COR, MI.
Paises limítrofes: BR, PA, UR.
Ejemplar examinado: *Meyer 2150* (LP).

Stevia selloi (Spreng.) Sch. Bip. ex Baker var. *ypacarayensis* B.L. Rob. = **Stevia selloi** (Spreng.) Sch. Bip. ex Baker
Ref.: Cabrera, 1996.

Stevia spathulata Cabrera
Ref.: Cabrera, 1996; Cabrera & Freire, 1997.
Hábito: Hierba.
Status: Nativa.
Elevación: 0-500 m.
Prov.: probablemente MI.
Paises limítrofes: PA.
Ejemplar examinado: *Hassler 9537* (holotipo, G).

Stevia tarijensis Hieron.
Ref.: Cabrera, 1978; Cabrera & Freire, 1997.
Hábito: Hierba.
Status: Nativa.
Elevación: 3000-4000 m.
Prov.: JU.
Paises limítrofes: BO.
Ejemplar examinado: *Cabrera 21474* (LP).

Stevia tenuifolia Phil. = **Stevia gilliesii** Hook. & Arn. var. **gilliesii**
Ref.: Cabrera & Vittet, 1954; Ariza Espinar, 1994.

Stevia vaga Griseb. var. **effusa** (Hieron.) Ariza & Cerana
Sin.: *Stevia boliviensis* Griseb., p.p., hom. illeg., *Stevia effusa* Hieron., *Stevia effusa* Hieron. var. *typica* B.L. Rob., nom. inval.
Ref.: Cabrera & Vittet, 1954; Ariza Espinar, 1994; Cabrera & Freire, 1997.
Hábito: Subarbusto.
Status: Endémica.
Elevación: 1400-1550 m.
Prov.: CA, CO, LR, TU.
Ejemplar examinado: *Cabrera et al. 1020* (LP).

Stevia vaga Griseb. var. **saltensis** (Hieron.) Ariza & Cerana
Sin.: *Stevia effusa* Hieron. var. *saltensis* Hieron.
Ref.: Cabrera, 1978; Ariza Espinar, 1994; Cabrera & Freire, 1997.
Hábito: Subarbusto.
Status: Endémica.
Elevación: 1500-2500 m.
Prov.: CA, JU, SA, TU.
Ejemplar examinado: *Birabén 1336* (LP).

Stevia vaga Griseb. var. **vaga**
Sin.: *Stevia diversipapposa* Hieron., *Stevia diversipapposa* Hieron. f. *breviaristata* Hieron., *Stevia diversipapposa* Hieron. f. *exaristata* Hieron., *Stevia diversipapposa* Hieron. f. *longiaristata* Hieron., *Stevia gilliesii* Griseb., p.p., hom. illeg., *Stevia procumbens* Hieron. var. *tucumanensis* Hieron.
Ref.: Robinson, 1930; Cabrera & Vittet, 1954; Ariza Espinar, 1994; Cabrera & Freire, 1997.
Hábito: Subarbusto.
Status: Endémica.
Elevación: 1000-2500 m.
Prov.: CA, LR, TU.
Ejemplar examinado: *Venturi 4739* (LP).

[Stevia veronicae DC. var. erythrochaeta DC.]
Ref.: Cabrera & Vittet, 1954.
Nota: Cita dudosa para la flora argentina.

Stevia villaricensis (B.L. Rob.) Cabrera & Vittet
Sin.: *Stevia aristata* D. Don var. *villaricensis* B.L. Rob.
Ref.: Cabrera & Vittet, 1954; Cabrera & Freire, 1997.
Hábito: Subarbusto.
Status: Nativa.
Elevación: 0-500 m.
Prov.: MI.
Paises limítrofes: PA.
Ejemplar examinado: *Jörgensen 4267* (isotipo, LP).

Stevia violacea (Griseb.) Hieron. = **Stevia multiaristata** Spreng.
Ref.: Cabrera & Vittet, 1954.

Stevia yaconensis Hieron. var. **aristifera** B.L. Rob.
Ref.: Robinson, 1930; Cabrera & Vittet, 1954; Cabrera, 1978; Cabrera & Freire, 1997.
Hábito: Hierba.
Status: Nativa.
Elevación: 1000-3000 m.
Prov.: JU, SA, TU.
Paises limítrofes: BO.
Ejemplar examinado: *Cabrera 12175* (LP).

Stevia yaconensis Hieron. var. **saltensis** (Hieron.) B.L. Rob.
Sin.: *Stevia clausenii* Griseb., p.p., hom. illeg., *Stevia saltensis* Hieron.
Ref.: Robinson, 1930; Cabrera & Vittet, 1954; Cabrera, 1978; Cabrera & Freire, 1997.
Hábito: Hierba.
Status: Nativa.
Elevación: ca. 2100 m.
Prov.: JU, SA.
Paises limítrofes: BO.
Ejemplar examinado: *Cabrera et al. 17353* (LP).

Stevia yaconensis Hieron. var. **subeglandulosa** Hieron.
Ref.: Cabrera & Vittet, 1954; Cabrera, 1978; Ariza Espinar, 1994; Cabrera & Freire, 1997.
Hábito: Hierba.
Status: Endémica.
Elevación: 1000-2000 m.
Prov.: CA, JU, SA, TU.
Ejemplar examinado: *Fabris et al. 3891* (LP).

Stevia yaconensis Hieron. var. *typica* B.L. Rob., nom. inval. = **Stevia yaconensis** Hieron. var. **yaconensis**
Ref.: Cabrera & Vittet, 1954.

Stevia yaconensis Hieron. var. **yaconensis**
Sin.: *Stevia clausenii* Griseb., p.p., hom. illeg., *Stevia yaconensis* Hieron. var. *typica* B.L. Rob., nom. inval.
Ref.: Cabrera & Vittet, 1954; Cabrera 1978; Cabrera & Freire, 1997.
Hábito: Hierba.
Status: Nativa.
Elevación: 1500-3000 m.
Prov.: JU, SA, TU.
Paises limítrofes: BO.
Ejemplar examinado: *Cabrera et al. 14648* (LP).

Stevia yalae Cabrera
Ref.: Cabrera, 1974b, 1978; Cabrera & Freire, 1997.
Hábito: Hierba.
Status: Endémica.
Elevación: 2000-2500 m.
Prov.: JU.
Ejemplar examinado: *Cabrera y Fabris 19952* (holotipo, LP).

Stomatanthes oblongifolius (Spreng.) R.M. King & H. Rob. = **Eupatorium oblongifolium** (Spreng.) Baker
Ref.: Cabrera & Freire, 1997.

Strongyloma axillare (Lag. ex Lindl.) DC. = **Nassauvia axillaris** (Lag. ex Lindl.) D. Don
Ref.: Cabrera, 1982.

Strongyloma glomerulosum (Lag. ex Lindl.) DC. = **Nassauvia glomerulosa** (Lag. ex Lindl.) D. Don
Ref.: Cabrera, 1982.

Strongyloma struthionum Phil. = **Nassauvia glomerulosa** (Lag. ex Lindl.) D. Don
Ref.: Cabrera, 1982.

Strongylomopsis fuegiana Speg. = **Nassauvia fuegiana** (Speg.) Cabrera
Ref.: Cabrera, 1982.

Strongylosperma australe (Sieber ex Spreng.) Less. = **Cotula australis** (Sieber ex Spreng.) Hook. f.
Ref.: Caro, 1961; Cabrera, 1963, 1974, 1978.

Stuckertiella Beauverd. Inuleae.

Número de especies: 2, 1 especie endémica.

Stuckertiella capitata (Wedd.) Beauverd
Sin.: *Gamochaeta capitata* Wedd., *Gamochaeta weddelliana* (Rusby) Anderb., *Gnaphalium capitatum* (Wedd.) Griseb., hom. illeg., *Gnaphalium weddellianum* Rusby
Ref.: Cabrera, 1978; Freire, 1995.
Hábito: Hierba.
Status: Nativa.
Elevación: 2000-3500 m.
Prov.: JU, SA, TU.
Paises limítrofes: BO.
Ejemplar examinado: *Burkart 5229* (LP).

Stuckertiella peregrina Beauverd
Ref.: Cabrera, 1963a, 1971a; Freire, 1995.
Hábito: Hierba.
Status: Endémica.
Elevación: 0-3000 m
Prov.: BA, CA, CO, LP, LR, ME, RN, SA, SL, TU.
Ejemplar examinado: *Cabrera 4814* (LP).

Symphyotrichum graminifolium (Spreng.) G.L. Nesom = **Aster squamatus** (Spreng.) Hieron. var. **graminifolius** (Spreng.) Hieron.

Symphyotrichum regnellii (Baker) G.L. Nesom = **Aster regnellii** Baker

Symphyotrichum squamatus (Spreng.) G.L. Nesom = **Aster squamatus** (Spreng.) Hieron. var. **squamatus**

Symphyotrichum vahlii (Gaudich.) G.L. Nesom = **Aster vahlii** (Gaudich.) Hook. & Arn. var. **tenuifolius**

Symphyotrichum vahlii (Gaudich.) Nesom var. **tenuifolius** (Phil.) Nesom = **Aster vahlii** (Gaudich.) G.L. Nesom var. **tenuifolius** (Phil.) Cabrera

Synedrellopsis Hieron. & Kuntze. Heliantheae.

Número de especies: 1

Synedrellopsis grisebachii Hieron. & Kuntze
Ref.: Cabrera, 1978; Muñóz, 1996.
Hábito: Hierba.
Status: Nativa.
Elevación: 0-500 m.
Prov.: CA, CH, CO, ER, FO, JU, LR, MI, SA, SE, TU.
Paises limítrofes: BO, PA.
Ejemplar examinado: *Cabrera 14240* (LP).

Tagetes L. Helenieae.

Número de especies: 12, 5 especies endémicas.

Tagetes andina M. Ferraro = **Tagetes multiflora** Kunth
Ref.: Ferraro, 1955; Ariza Espinar, 1967b; Petenatti & Ariza Espinar, 1997.

Tagetes anisata Lillo = **Tagetes filifolia** Lag.
Ref.: Ariza Espinar, 1967a; Keil, 1975; Petenatti & Ariza Espinar, 1997.

Tagetes argentina Cabrera
Ref.: Neher, 1965; Ariza Espinar, 1967b; Petenatti & Ariza Espinar, 1997.
Hábito: Hierba.
Status: Endémica.
Elevación: 1000-2500 m.
Prov.: CO, ME, SL.
Ejemplar examinado: *Stuckert 2569* (LP).

[Tagetes arvensis Rojas Acosta]
Ref.: Rojas Acosta, 1897.
Nota: Taxón dudoso.

Tagetes belenidium (DC.) Kuntze = **Thymophylla pentachaeta** (DC.) Small var. **belenidium** (DC.) Strother
Ref.: Strother 1969, 1986; Petenatti & Ariza Espinar, 1997.

Tagetes biflora Cabrera
Ref.: Neher, 1965; Ariza Espinar, 1967b; Petenatti & Ariza Espinar, 1997.
Hábito: Hierba.
Status: Nativa.
Elevación: 0-2500 m.
Prov.: LR, ME, SL.
Paises limítrofes: CH.
Ejemplar examinado: *Burkart 12607* (LP).

Tagetes bonariensis Pers. = **Tagetes minuta** L.
Ref.: Ariza Espinar, 1967b; Petenatti & Ariza Espinar, 1997.

Tagetes cabrerae M. Ferraro = **Tagetes terniflora** Kunth
Ref.: Ferraro, 1955; Ariza Espinar, 1967b; Petenatti & Ariza Espinar, 1997.

Tagetes campanulata Griseb.
Ref.: Ariza Espinar, 1967b; Cabrera, 1978; Petenatti & Ariza Espinar, 1997.
Hábito: Subarbusto.
Status: Nativa.
Elevación: 2500-3500 m.
Prov.: CA, JU, LR, SA, SL, TU.
Paises limítrofes: BO.
Ejemplar examinado: *Cabrera et al. 15140* (LP).

Tagetes dichotoma Turcz. = **Tagetes filifolia** Lag.
Ref.: Keil, 1975; Petenatti & Ariza Espinar, 1997.

Tagetes erythrocephala Rusby = **Tagetes multiflora** Kunth
Ref.: Ariza Espinar, 1967b; Petenatti & Ariza Espinar, 1997.

Tagetes feuillei Bertero ex Colla = **Lasthenia kunthii** (Less.) Hook. & Arn.
Ref.: Ornduff, 1966; Cabrera, 1995a; Petenatti & Ariza Espinar, 1997.

Tagetes filifolia Lag.
Sin.: *Diglossus variabilis* Cass., *Tagetes anisata* Lillo, *Tagetes dichotoma* Turcz., *Tagetes foeniculacea* Poepp. ex DC., *Tagetes multifida* DC., *Tagetes pauciloba* DC., *Tagetes pseudomicrantha* Lillo, *Tagetes pusilla* Kunth, *Tagetes scabra* Brandegee, *Tagetes silenoides* Meyen & Walp.
Ref.: Ariza Espinar, 1967b; Keil, 1975; Petenatti & Ariza Espinar, 1997.
Hábito: Hierba.
Status: Nativa.
Elevación: 1000-4000 m.
Prov.: CA, CO, JU, SA, TU.
Paises limítrofes: BO.
Ejemplar examinado: *Cabrera et al. 15375* (LP).

Tagetes foeniculacea Poepp. ex DC. = **Tagetes filifolia** Lag.
Ref.: Keil, 1975; Petenatti & Ariza Espinar, 1997.

Tagetes gigantea Carrière = **Tagetes terniflora** Kunth
Ref.: Neher, 1965.

Tagetes glandulifera Schrank = **Tagetes minuta** L.
Ref.: Ariza Espinar, 1967b; Petenatti & Ariza Espinar, 1997.

Tagetes glandulosa Link = **Tagetes minuta** L.
Ref.: Ariza Espinar, 1967b; Petenatti & Ariza Espinar, 1997.

Tagetes graveolens L'Hér. ex DC. = **Tagetes terniflora** Kunth
Ref.: Neher, 1965; Petenatti & Ariza Espinar, 1997.

Tagetes integrifolia Musch. = **Porophyllum ruderale** (Jacq.) Cass.
Ref.: Keil, 1975.

Tagetes laxa Cabrera
Ref.: Cabrera, 1978; Petenatti & Ariza Espinar, 1997.
Hábito: Hierba.
Status: Endémica.
Elevación: 2000-4000 m.
Prov.: CA, JU, SA, TU.
Ejemplar examinado: *Cabrera y Fernández 14041* (LP).

Tagetes mendocina Phil.
Ref.: Ariza Espinar, 1967b; Petenatti & Ariza Espinar, 1997.
Hábito: Subarbusto.
Status: Nativa.
Elevación: 1000-3500 m.
Prov.: CA, LR, ME, SJ, SL.
Paises limítrofes: CH.
Ejemplar examinado: *Covas 2037* (LP).

Tagetes minuta L.
Sin.: *Tagetes bonariensis* Pers., *Tagetes glandulifera* Schrank, *Tagetes glandulosa* Link, *Tagetes porophyllum* Vell.
Ref.: Ferraro, 1955; Ariza Espinar, 1967b; Petenatti & Ariza Espinar, 1997.
Hábito: Hierba.
Status: Nativa.
Elevación: 0-2500 m.
Prov.: BA, CA, CH, CO, COR, ER, FO, JU, LP, LR, ME, MI, SA, SE, SF, SJ, SL, TU.
Paises limítrofes: BO, BR, CH, PA, UR.
Ejemplar examinado: *Fabris y Crisci 7455* (LP).

Tagetes multifida DC. = **Tagetes filifolia** Lag.
Ref.: Keil, 1975.

Tagetes multiflora Kunth
Sin.: *Tagetes andina* M. Ferraro, *Tagetes erythrocephala* Rusby, *Tagetes multiflora* Kunth var. *rupestris* Wedd.
Ref.: Neher, 1965; Ariza Espinar, 1967b; Cabrera, 1978; Petenatti & Ariza Espinar, 1997.
Hábito: Hierba.
Status: Nativa.
Elevación: 1000-4000 m.
Prov.: CA, JU, LR, SA, TU.
Paises limítrofes: BO, CH.
Ejemplar examinado: *Schwabe et al. 676* (LP).

Tagetes multiflora Kunth var. *rupestris* Wedd. = **Tagetes multiflora** Kunth
Ref.: Cabrera, 1978; Petenatti & Ariza Espinar, 1997.

Tagetes papposa Vent. = **Dyssodia papposa** (Vent.) Hitchc.
Ref.: Strother, 1969; Petenatti & Ariza Espinar, 1997.

Tagetes pauciloba DC. = **Tagetes filifolia** Lag.
Ref.: Keil, 1975.

Tagetes perezii Cabrera
Ref.: Cabrera, 1937a; Petenatti & Ariza Espinar, 1997.
Hábito: Subarbusto.
Status: Endémica.
Elevación: 2500-3000 m.
Prov.: SJ.
Ejemplar examinado: *Cabrera et al. 17961* (LP).

Tagetes porophyllum Vell. = **Tagetes minuta** L.
Ref.: Ariza Espinar, 1967b; Petenatti & Ariza Espinar, 1997.

Tagetes pseudomicrantha Lillo = **Tagetes filifolia** Lag.
Ref.: Ariza Espinar, 1967b; Petenatti & Ariza Espinar, 1997.

Tagetes pumila Willd., nom. illeg. = **Dyssodia papposa** (Vent.) Hitchc.
Ref.: Strother, 1969.

Tagetes pusilla Kunth = **Tagetes filifolia** Lag.
Ref.: Ariza Espinar, 1967b; Keil, 1975; Petenatti & Ariza Espinar, 1997.

Tagetes riojana M. Ferraro
Ref.: Ferraro, 1955; Ariza Espinar, 1967b; Petenatti & Ariza Espinar, 1997.
Hábito: Subarbusto.
Status: Endémica.
Elevación: 500-2500 m.
Prov.: CA, LR.
Ejemplar examinado: *Dawson y Guarrera 3217* (LP).

Tagetes rotundifolia Mill. = **Tithonia rotundifolia** (Mill.) Blake
Ref.: Zardini, 1974; Cabrera, 1978; La Duke, 1982.

Tagetes rupestris Cabrera
Ref.: Cabrera, 1937a; Petenatti & Ariza Espinar, 1997.
Hábito: Hierba.
Status: Endémica.
Elevación: 2000-2500 m.
Prov.: SA, TU.
Ejemplar examinado: *Venturi 3019* (LP).

Tagetes scabra Brandegee = **Tagetes filifolia** Lag.
Ref.: Keil, 1975.

Tagetes silenoides Meyen & Walp. = **Tagetes filifolia** Lag.
Ref.: Keil, 1975; Petenatti & Ariza Espinar, 1997.

Tagetes terniflora Kunth
Sin.: *Tagetes cabrerae* M. Ferraro, *Tagetes gigantea* Carrière, *Tagetes graveolens* L'Hér. ex DC., *Tagetes tinctoria* Walp.
Ref.: Neher, 1965; Ariza Espinar, 1967b; Cabrera, 1978; Petenatti & Ariza Espinar, 1997.
Hábito: Hierba.
Status: Nativa.
Elevación: 2000-3500 m.
Prov.: CA, JU, SA, TU.
Paises limítrofes: BO.
Ejemplar examinado: *Cabrera et al. 14459* (LP).

Tagetes tinctoria Walp. = **Tagetes terniflora** Kunth
Ref.: Neher, 1965.

Tanacetum L. Anthemideae.

Número de especies: 3

Tanacetum balsamita L.
Sin.: *Balsamita major* Desf.; *Chrysanthemum balsamita* (L.) Baill., *Chrysanthemum balsamitoides* Náb.; *Leucanthemum balsamita* (L.) Over; *Matricaria balsamita* (L.) Desr.; *Pyrethrum balsamita* (L.) Willd., *Pyrethrum balsamitoides* (Náb.) Tzvelev, *Pyrethrum majus* (Desf.) Tzvelev; *Pyrethrum tanacetum* DC., *Tanacetum balsamita* L. subsp. *balsamitoides* (Sch. Bip.) Grierson
Ref.: Cabrera & Zardini, 1978; Bremer & Humphries, 1993; Ariza Espinar, 1997b.
Hábito: Hierba.
Status: Adventicia.
Elevación: 0-500 m.
Prov.: BA, LP, ME.
Ejemplar examinado: *Ruiz Leal 3115* (LP).

Tanacetum balsamita L. subsp. *balsamitoides* (Sch. Bip.) Grierson = **Tanacetum balsamita** L.

Tanacetum leucanthemum (L.) Sch. Bip. = **Leucanthemum vulgare** Lam.

Tanacetum parthenium (L.) Sch. Bip.
Sin.: *Chrysanthemum parthenium* (L.) Bernh., *Leucanthemum parthenium* (L.) Gren. & Godr., *Matricaria parthenium* L., *Pyrethrum parthenium* (L.) Smith
Ref.: Cabrera & Zardini, 1978; Moore, 1983; Bremer & Humphries, 1993; Ariza Espinar, 1997b.
Hábito: Hierba.
Status: Adventicia.
Elevación: 0-2000 m.
Prov.: BA, CH, CA, CO, JU, LR, ME, MI, NE, RN, SA, SJ, SL, TF, TU.
Paises limítrofes: CH, UR.
Ejemplar examinado: *Cabrera et al. 23201* (LP).

Tanacetum vulgare L.
Sin.: *Chrysanthemum vulgare* (L.) Bernh., *Pyrethrum vulgare* (L.) Boiss.
Ref.: Cabrera 1963, 1971; Moore, 1983; Ariza Espinar, 1997b.
Hábito: Hierba.
Status: Adventicia.
Elevación: 0-1000 m.
Prov.: BA, CHU, COR, ME, NE, RN, SA, TF, TU.
Paises limítrofes: BR, CH, PA, UR.
Ejemplar examinado: *Cabrera 594* (LP).

Taraxacum Haller. Lactuceae.

Número de especies: 3

Taraxacum andinum Dahlst. = **Taraxacum gilliesii** Hook. & Arn.
Ref.: Ariza Espinar & Urtubey, 1998.

Taraxacum coronopifolium d'Urv. = **Agoseris coronopifolia** (d'Urv.) K.L. Chambers ex D.M. Moore
Ref.: Cabrera, 1971a.

Taraxacum dens-leonis Desf. = **Taraxacum officinale** Weber ex F.H. Wigg.
Ref.: Ariza Espinar & Urtubey, 1998.

Taraxacum dens-leonis Desf. var. *laevigatum* (Willd.) Hook. = **Taraxacum gilliesii** Hook. & Arn.
Ref.: Ariza Espinar & Urtubey, 1998.

Taraxacum erythrospermun Andrz. ex Besser = **Taraxacum laevigatum** (Willd.) DC.
Ref.: Ariza Espinar & Urtubey, 1998.

Taraxacum gilliesii Hook. & Arn.
Sin.: *Taraxacum andinum* Dahlst., *Taraxacum dens-leonis* Desf., p.p., *Taraxacum dens-leonis* Desf. var. *laevigatum* (Willd.) Hook., *Taraxacum ibari* Phil., *Taraxacum laevigatum* (Willd.) DC. var. *magellanicum* (Comm. ex Sch. Bip.) Reiche, *Taraxacum magellanicum* Comm. ex Sch. Bip., *Taraxacum magellanicum* Comm. ex Sch. Bip. var. *lobatum* Dahlst., *Taraxacum rhusiocarpum* Dahlst.
Ref.: Cabrera, 1971a; Ariza Espinar & Urtubey, 1998.
Hábito: Hierba.
Status: Nativa.
Elevación: 0-1000 m.
Prov.: CHU, LR, ME, NE, RN, SC, SJ, TF.
Paises limítrofes: CH.
Ejemplar examinado: *Roth s.n.* (LP).

Taraxacum ibari Phil. = **Taraxacum gilliesii** Hook. & Arn.
Ref.: Ariza Espinar & Urtubey, 1998.

Taraxacum laevigatum (Willd.) DC.
Sin.: *Leontodon laevigatus* Willd., *Taraxacum erythrospermum* Andrz. ex Besser
Ref.: Ariza Espinar & Urtubey, 1998.
Hábito: Hierba.
Status: Adventicia.
Elevación: 0-500 m.
Prov.: BA.
Ejemplar examinado: *Marzocca s.n.* (BAB).

Taraxacum laevigatum (Willd.) DC. var. *magellanicum* (Comm. ex Sch. Bip.) Reiche = **Taraxacum gilliesii** Hook. & Arn.
Ref.: Ariza Espinar & Urtubey, 1998.

Taraxacum magellanicum Comm. ex Sch. Bip. = **Taraxacum gilliesii** Hook. & Arn.
Ref.: Ariza Espinar & Urtubey, 1998.

Taraxacum magellanicum Comm. ex Sch. Bip. var. *lobatum* Dahlst. = **Taraxacum gilliesii** Hook. & Arn.
Ref.: Ariza Espinar & Urtubey, 1998.

Taraxacum officinale Weber ex F.H. Wigg.
Sin.: *Leontodon taraxacum* L., *Leontodon vulgare* Lam., *Taraxacum dens-leonis* Desf., *Taraxacum subspathulatum* A.J. Richards *Taraxacum vulgare* (Lam.) Schrank
Ref.: Cabrera, 1963a; Ariza Espinar & Urtubey, 1998.
Hábito: Hierba.
Status: Adventicia.
Elevación: 0-500 m.
Prov.: BA, CA, CH, CHU, CO, COR, DF, ER, FO, JU, LP, LR, ME, MI, NE, RN, SA, SC, SE, SF, SJ, SL, TF, TU.
Ejemplar examinado: *Boffa 15* (LP).

Taraxacum pumilum Gaudich. = **Agoseris coronopifolia** (d'Urv.) K.L. Chambers ex D.M. Moore
Ref.: Cabrera, 1971a.

Taraxacum rhusiocarpum Dahlst. = **Taraxacum gilliesii** Hook. & Arn.
Ref.: Cabrera, 1971a; Ariza Espinar & Urtubey, 1998.

Taraxacum subspathullatum A.J. Richards = **Taraxacum officinale** Weber ex F.H. Wigg.
Ref.: Ariza Espinar & Urtubey, 1998.

Taraxacum vulgare (Lam.) Schrank = **Taraxacum officinale** Weber ex F.H. Wigg.
Ref.: Ariza Espinar & Urtubey, 1998.

Tessaria Ruiz & Pav. Inuleae.

Número de especies: 4

Tessaria absinthioides (Hook. & Arn.) DC.
Sin.: *Baccharis absinthioides* Hook. & Arn., *Gynheteria incana* Spreng., p.p., *Pluchea absinthioides* (Hook. & Arn.) H. Rob. & Cuatrec.
Ref.: Cabrera, 1939b, 1963a, 1971a, 1978; Ariza Espinar, 1979; Freire, 1995.
Hábito: Arbusto.
Status: Nativa.
Elevación: 0-3000 m.
Prov.: BA, CA, CHU, CO, JU, LR, ME, NE, RN, SA, SJ, SL, TU.
Paises limítrofes: BO, CH, PA, UR.
Ejemplar examinado: *Cabrera 10063* (LP).

Tessaria absinthioides (Hook. & Arn.) DC. var. *ambigua* (DC.) R.E. Fr. = **Tessaria integrifolia** Ruiz & Pav. var. **ambigua** (DC.) S.E. Freire
Ref.: Freire, 1997b.

Tessaria ambigua DC. = **Tessaria integrifolia** Ruiz & Pav. var. **ambigua** (DC.) S.E. Freire
Ref.: Freire, 1997b.

Tessaria dentata Ruiz & Pav. = **Tessaria integrifolia** Ruiz & Pav. var. **integrifolia**
Ref.: Cabrera, 1939b; Ariza Espinar, 1979.

Tessaria dodoneifolia (Hook. & Arn.) Cabrera
Sin.: *Conyza straminea* Chodat, *Eupatorium dodoneifolium* Hook. & Arn., hom. illeg., *Pluchea dodoneifolia* (Hook. & Arn.) H. Rob. & Cuatrec., *Tessaria straminea* (Chodat) Hassl., *Tessaria viscosa* Lillo
Ref.: Cabrera, 1939b, 1974a, 1978; Ariza Espinar, 1979; Freire, 1995.
Hábito: Arbusto.
Status: Nativa.
Elevación: 500-1000 m.
Prov.: CA, CH, CO, COR, FO, JU, LR, ME, SA, SE, SF, SJ, SL, TU.
Paises limítrofes: BO, PA, UR.
Ejemplar examinado: *Parodi 14323* (LP).

Tessaria fastigiata (Griseb.) Cabrera
Sin.: *Pluchea fastigiata* Griseb.
Ref.: Cabrera, 1978; Freire, 1995.
Hábito: Subarbusto.
Status: Nativa.
Elevación: 500-2000 m
Prov.: JU, SA, TU.
Paises limítrofes: BO, PA.
Ejemplar examinado: *Cabrera et al. 23925* (LP).

Tessaria integrifolia Ruiz & Pav. var. **ambigua** (DC.) S.E. Freire
Sin.: *Tessaria absinthioides* (Hook. & Arn.) DC. var. *ambigua* (DC.) R.E. Fr., *Tessaria ambigua* DC., *Tessaria integrifolia* Ruiz & Pav. var. *polyandra* Cabrera
Ref.: Cabrera, 1939b; Ariza Espinar, 1979; Freire, 1997b.
Hábito: Arbusto.
Status: Nativa.
Elevación: 0-1500 m.
Prov.: BA, CH, CO, COR, FO, JU, LR, SA, SE, SF, TU.
Paises limítrofes: BO, BR, PA.
Ejemplar examinado: *Cabrera et al. 23296* (LP).

Tessaria integrifolia Ruiz & Pav. var. **integrifolia**
Sin.: *Gynheteria incana* Spreng., p.p., *Tessaria dentata* Ruiz & Pav., *Tessaria legitima* DC.
Ref.: Cabrera, 1939b, 1963a, 1974a; Robinson & Cuatrecasas, 1973; Ariza Espinar, 1979; Freire, 1995.
Hábito: Árbol o árbolito.
Status: Nativa.
Elevación: 0-1500 m.
Prov.: BA, CH, COR, ER, FO, JU, MI, SA, SF.
Paises limítrofes: BO, BR, PA.
Ejemplar examinado: *Sotelo 10011* (LP).

Tessaria integrifolia Ruiz & Pav. var. *polyandra* Cabrera = **Tessaria integrifolia** Ruiz & Pav. var. **ambigua** (DC.) S.E. Freire
Ref.: Freire, 1997b.

Tessaria legitima DC. = **Tessaria integrifolia** Ruiz & Pav. var. **integrifolia**
Ref.: Cabrera, 1939b; Ariza Espinar, 1979.

Tessaria straminea (Chodat) Hassl. = **Tessaria dodoneifolia** (Hook. & Arn.) Cabrera
Ref.: Cabrera, 1939b; Ariza Espinar, 1979.

Tessaria viscosa Lillo = **Tessaria dodoneifolia** (Hook. & Arn.) Cabrera
Ref.: Cabrera, 1939b; Ariza Espinar, 1979.

Thelechitonia brachycarpa (Baker) H. Rob. & Cuatrec. = **Sphagneticola brachycarpa** (Baker) Pruski

Thelesperma Less. Heliantheae.

Número de especies: 1

Thelesperma megapotamicum (Spreng.) Kuntze
Sin.: *Bidens leyboldii* Phil., *Bidens megapotamica* Spreng., *Bidens paradoxa* D. Don ex Hook. & Arn., *Thelesperma scabiosoides* Less.
Ref.: Cabrera, 1971a, 1974a.
Hábito: Hierba.
Status: Nativa.
Elevación: 0-500 m.
Prov.: BA, CO, ER, LP, ME, NE, RN, SE, SL.
Paises limítrofes: UR.
Ejemplar examinado: *Boelcke 1278* (LP, SI).

Thelesperma scabiosoides Less. = **Thelesperma megapotamicum** (Spreng.) Kuntze
Ref.: Cabrera, 1971a, 1974a.

Thymophylla Lag. Helenieae.

Número de especies: 1

Thymophylla belenidium (DC.) Cabrera = **Thymophylla pentachaeta** (DC.) Small var. **belenidium** (DC.) Strother
Ref.: Strother 1969, 1986; Petenatti & Ariza Espinar, 1997.

Thymophylla gracilis Rydb. = **Thymophylla pentachaeta** (DC.) Small var. **belenidium** (DC.) Strother
Ref.: Strother 1969, 1986.

Thymophylla pentachaeta (DC.) Small var. **belenidium** (DC.) Strother
Sin.: *Dyssodia belenidium* (DC.) Macloskie, *Dyssodia cupulata* A. Nelson, *Dyssodia gracilis* (Rydb.) Cory, *Dyssodia pentachaeta* (DC.) Rob. var. *belenidium* (DC.) Strother, *Dyssodia thurberi* (A. Gray) Rob., *Hymenatherum belenidium* DC., *Hymenatherum candolleanum* Hook. & Arn., nom. illeg., *Hymenatherum thurberi* A. Gray, *Tagetes belenidium* (DC.) Kuntze, *Thymophylla belenidium* (DC.) Cabrera, *Thymophylla gracilis* Rydb., *Thymophylla thurberi* (A. Gray) Wooton & Standl.
Ref.: Strother 1969, 1986; Petenatti & Ariza Espinar, 1997.
Hábito: Hierba.
Status: Introducida.
Elevación: 0-2000 m.
Prov.: BA, CA, CO, LP, LR, ME, NE, RN, SE, SJ, SL.
Ejemplar examinado: *Clos 3578* (LP).

Thymophylla thurberi (A. Gray) Wooton & Standl. = **Thymophylla pentachaeta** (DC.) Small var. **belenidium** (DC.) Strother
Ref.: Strother, 1969, 1986.

Thyrsanthema ebracteata Kuntze = **Chaptalia nutans** (L.) Pol.
Ref.: Burkart, 1944a.

Thyrsanthema nutans (L.) Kuntze = **Chaptalia nutans** (L.) Pol.
Ref.: Burkart, 1944a.

Tilesia G. Mey. Heliantheae.

Número de especies: 1

Tilesia baccata (L.f.) Pruski
Sin.: *Coreopsis baccata* L.f., *Wulffia baccata* (L.f.) Kuntze, *Wulffia platyglossa* DC., *Wulffia stenoglossa* DC.
Ref.: Pruski, 1996; Sáenz, inéd.a.
Hábito: Arbusto.
Status: Nativa.
Elevación: 0-500 m.
Prov.: MI.
Paises limítrofes: BR, PA.
Ejemplar examinado: *Guaglianone et al. 1062* (SI).

Tithonia Desf. ex Juss. Heliantheae.

Número de especies: 2

Tithonia rotundifolia (Mill.) Blake
Sin.: *Tagetes rotundifolia* Mill., *Tithonia uniflora* J.F. Gmel.
Ref.: Zardini, 1974; Cabrera, 1978; La Duke, 1982; Sáenz & Novara, inéd.
Hábito: Hierba.
Status: Naturalizada.
Elevación: 500-2000 m.
Prov.: JU, LR, MI, SA.
Ejemplar examinado: *Cabrera 23594* (LP).

Tithonia tubaeformis (Jacq.) Cass.
Sin.: *Helianthus tubaeformis* Jacq.
Ref.: Zardini, 1974; Cabrera, 1978; La Duke, 1982.
Hábito: Hierba.
Status: Naturalizada.
Elevación: 500-2000 m.
Prov.: CH, JU, SA, SE.
Ejemplar examinado: *Cabrera et al. 23841* (LP).

Tithonia uniflora J.F. Gmel. = **Tithonia rotundifolia** (Mill.) Blake
Ref.: Zardini, 1974; Cabrera, 1978; La Duke, 1982.

Tragoceras peucedanifolium Spreng. = **Isostigma peucedanifolium** (Spreng.) Less.
Ref.: Cabrera, 1974a.

Tragopogon L. Lactuceae.

Número de especies: 3

Tragopogon dubius Scop.
Sin:: *Tragopogon major* Jacq.
Ref.: Cabrera, 1963a; Ariza Espinar & Urtubey, 1998.
Hábito: Hierba.
Status: Adventicia.
Elevación: 0-1000 m.
Prov.: BA, CO, LP, ME, RN, SC, SL.
Ejemplar examinado: *Cabrera 6667* (LP).

Tragopogon fritillarioides Less. = **Picrosia longifolia** D. Don
Ref.: Cabrera, 1963a.

Tragopogon major Jacq. = **Tragopogon dubius** Scop.
Ref.: Cabrera, 1963a.

Tragopogon picroides L. = **Urospermum picroides** (L.) Scop. ex F.W. Schmidt
Ref.: Cabrera, 1963a.

Tragopogon porrifolius L.
Ref.: Cabrera, 1963a; Ariza Espinar & Urtubey, 1998.
Hábito: Hierba.
Status: Adventicia.
Elevación: 0-3500 m.
Prov.: BA, CHU, JU, ME, RN.
Paises limítrofes: CH.
Ejemplar examinado: *Ruiz Leal 10528* (LP).

Tragopogon pratensis L.
Ref.: Cabrera, 1963a; Ariza Espinar & Urtubey, 1998.
Hábito: Hierba.
Status: Adventicia.
Elevación: 0-500 m.
Prov.: BA, TF.
Ejemplar examinado: *Goodall 528* (LP).

Triachne pygmaea Cass. = **Nassauvia pygmaea** (Cass.) Hook. f. var. **pygmaea**
Ref.: Cabrera, 1982.

Trianthus ulicinus Hook. f. = **Nassauvia ulicina** (Hook. f.) Macloskie
Ref.: Cabrera, 1982.

Trichocline Cass. Mutisieae.

Número de especies: 12, 6 especies endémicas.

Trichocline argentea Griseb. = **Trichocline plicata** D. Don ex Hook. & Arn.
Ref.: Zardini, 1975.

Trichocline auriculata (Wedd.) Hieron. var. **auriculata**
Sin.: *Bichenia auriculata* Wedd.
Ref.: Zardini, 1975; Katinas, 1996a.
Hábito: Hierba.
Status: Nativa.
Elevación: 3000-5000 m.
Prov.: JU, SA.
Paises limítrofes: BO.
Ejemplar examinado: *Cabrera 8688* (LP).

Trichocline auriculata (Wedd.) Hieron. var. **breviscapa** Zardini
Ref.: Zardini, 1975; Katinas, 1996a.
Hábito: Hierba.
Status: Nativa.
Elevación: 3000-4000 m.
Prov.: CA, JU, SA.
Paises limítrofes: BO.
Ejemplar examinado: *Fernández 11* (LP).

Trichocline boecheri Cabrera
Ref.: Zardini, 1975; Katinas, 1996a.
Hábito: Hierba.
Status: Endémica.
Elevación: 1500-3500 m.
Prov.: ME, SJ.
Ejemplar examinado: *Volponi y Zardini 175* (LP).

Trichocline cineraria (D. Don) Hook. & Arn.
Sin.: *Bichenia cineraria* D. Don, *Bichenia crenata* (J. Rémy) Wedd., *Chaetanthera crenata* J. Rémy, *Gerbera cineraria* (D. Don) Kuntze, *Leuceria contrayerba* Kurtz, *Trichocline contrayerba* (Kurtz) Hauman, *Trichocline crenata* (J. Rémy) Reiche, *Trichocline tontalensis* Hieron.
Ref.: Zardini, 1975; Katinas, 1996a.
Hábito: Hierba.
Status: Endémica.
Elevación: 1500-3500 m.
Prov.: ME, SJ.
Ejemplar examinado: *Kurtz 9430* (LP).

Trichocline cineraria (D. Don) Hook. & Arn. var. *pulvinata* (Kuntze) Hauman = **Trichocline dealbata** (Hook. & Arn.) Benth. & Hook. f. ex Griseb.
Ref.: Zardini, 1975.

Trichocline collina Baker = **Trichocline speciosa** Less.
Ref.: Zardini, 1975.

Trichocline contrayerba (Kurtz) Hauman = **Trichocline cineraria** (D. Don) Hook. & Arn.
Ref.: Zardini, 1975.

Trichocline crenata (J. Rémy) Reiche = **Trichocline cineraria** (D. Don) Hook. & Arn.
Ref.: Zardini, 1975.

Trichocline dealbata (Hook. & Arn.) Benth. & Hook. f. ex Griseb.
Sin.: *Chaetanthera dealbata* Hook. & Arn., *Chaetanthera parviflora* Phil., *Gerbera pulvinata* Kuntze, *Trichocline cineraria* (D. Don) Hook. & Arn. var. *pulvinata* (Kuntze) Hauman
Ref.: Zardini, 1975; Katinas, 1996a.
Hábito: Hierba.
Status: Nativa.
Elevación: 2000-4000 m.
Prov.: ME, NE.
Paises limítrofes: CH.
Ejemplar examinado: *Ruiz Leal 1192* (LP).

Trichocline exscapa Griseb.
Ref.: Zardini, 1975; Katinas, 1996a.
Hábito: Hierba.
Status: Endémica.
Elevación: 2000-4500 m.
Prov.: CA, JU, SA, TU.
Ejemplar examinado: *Zardini 323* (LP).

Trichocline foliosa Hook. & Arn. = **Trichocline macrocephala** Less.
Ref.: Zardini, 1975.

Trichocline heterophylla Griseb., hom. illeg. = **Criscia stricta** (Spreng.) Katinas
Ref.: Katinas, 1994.

Trichocline heterophylla (Spreng.) Less. var. *humilis* (Less.) Baker = **Trichocline humilis** Less.
Ref.: Zardini, 1975.

Trichocline humilis Less.
Sin.: *Trichocline heterophylla* (Spreng.) Less. var. *humilis* (Less.) Baker
Ref.: Zardini, 1975; Katinas, 1996a.
Hábito: Hierba.
Status: Nativa.
Elevación: 0-500 m.
Prov.: COR, ER.
Paises limítrofes: UR.
Ejemplar examinado: *Cabrera 12361* (LP).

Trichocline macrocephala Less.
Sin.: *Trichocline foliosa* Hook. & Arn.
Ref.: Zardini, 1975; Katinas, 1996a.
Hábito: Hierba.
Status: Nativa.
Elevación: 500-1000 m.
Prov.: MI.
Paises limítrofes: BR.
Ejemplar examinado: *Maruñak 116* (LP).

Trichocline macrorhiza Cabrera
Ref.: Zardini, 1975; Katinas, 1996a.
Hábito: Hierba.
Status: Endémica.
Elevación: 2000-4000 m.
Prov.: JU, SA.
Ejemplar examinado: *Fabris 5427* (LP).

Trichocline paraguayensis Baker = **Trichocline speciosa** Less.
Ref.: Zardini, 1975.

Trichocline plicata D. Don ex Hook. & Arn.
Sin.: *Brachycladus stuckertii* Speg., *Gerbera plicata* (D. Don ex Hook. & Arn.) Kuntze, *Trichocline argentea* Griseb.
Ref.: Zardini, 1975; Katinas, 1996a.
Hábito: Hierba.
Status: Endémica.
Elevación: 1000-3000 m.
Prov.: CO, SL.
Ejemplar examinado: *Cabrera et al. 24889* (LP).

Trichocline reptans (Wedd.) Rob.
Sin.: *Bichenia reptans* Wedd., *Gerbera incana* (Lam.) Kuntze var. *intermedia* Kuntze, *Gerbera incana* (Lam.) Kuntze var. *reptans* (Wedd.) Kuntze, *Gerbera incana* (Lam.) Kuntze var. *reptans* (Wedd.) Kuntze f. *aurantiaca* Kuntze, *Gerbera incana* (Lam.) Kuntze var. *reptans* (Wedd.) Kuntze f. *pallida* Kuntze
Ref.: Zardini, 1975; Katinas, 1996a.
Hábito: Hierba.
Status: Nativa.
Elevación: 0-3000 m.
Prov.: BA, CA, CH, CO, JU, LP, LR, ME, RN, SA, SE, SF, SJ, TU.
Paises limítrofes: BO, PA.
Ejemplar examinado: *Cabrera et al. 24099* (LP).

Trichocline sinuata (D. Don) Cabrera
Sin.: *Bichenia sinuata* D. Don
Ref.: Zardini, 1975; Katinas, 1996a.
Hábito: Hierba.
Status: Endémica.
Elevación: 0-500 m.
Prov.: BA, CO, ER, LP, SL.
Ejemplar examinado: *Cabrera y Fabris 14847* (LP).

Trichocline speciosa Less.
Sin.: *Trichocline collina* Baker; *Trichocline paraguayensis* Baker
Ref.: Zardini, 1975; Katinas, 1996a.
Hábito: Hierba.
Status: Nativa.
Elevación: 0-500 m.
Prov.: COR, MI.
Paises limítrofes: BR, PA.
Ejemplar examinado: *Pedersen 3091* (LP).

Trichocline tontalensis Hieron. = **Trichocline cineraria** (D. Don) Hook. & Arn.
Ref.: Zardini, 1975.

Trichoseris alpina Poepp. & Endl. = **Agoseris coronopifolia** (d'Urv.) K.L. Chambers ex D.M. Moore
Ref.: Cabrera, 1971a.

Tridax L. Heliantheae.

Número de especies: 1

Tridax procumbens L.
Sin.: *Amellus pedunculatus* Ortega ex Willd., *Balbisia canescens* Pers., *Balbisia divaricata* Cass., *Balbisia elongata* Willd., *Balbisia pedunculata* Ortega ex Hoffmanns., *Tridax procumbens* L. var. *canescens* (Pers.) DC., *Tridax procumbens* L. var. *ovatifolia* B.L. Rob. ex Greenm.
Ref.: Powell, 1965; Botta & Cabrera, 1986; Bulacio et al., 1997.
Hábito: Hierba.
Status: Nativa.
Elevación: 500-2000 m.
Prov.: JU, SA, TU.
Paises limítrofes: BO, BR.
Ejemplar examinado: *Kiesling et al. 8196* (SI).

Tridax procumbens L. var. *canescens* (Pers.) DC. = **Tridax procumbens** L.
Ref.: Powell, 1965.

Tridax procumbens L. var. *ovatifolia* B.L. Rob. ex Greenm. = **Tridax procumbens** L.
Ref.: Powell, 1965.

Tripleurospermum Sch. Bip. Anthemideae.

Número de especies: 1

Tripleurospermum inodorum (L.) Sch. Bip. = **Tripleurospermum perforatum** (Mérat) Laínz
Ref.: Bremer & Humphries, 1993.

Tripleurospermum perforatum (Mérat) Laínz
Sin.: *Chrysanthemum inodorum* (L.) L., *Matricaria perforata* Mérat, *Matricaria inodora* L., *Tripleurospermum inodorum* (L.) Sch. Bip.
Ref.: Cabrera, 1971; Moore, 1983; Bremer & Humphries, 1993.
Hábito: Hierba
Status: Adventicia.
Prov.: CHU, NE, SC, TF, TU.
Paises limítrofes: CH, UR.
Ejemplar examinado: *Burkart 19877* (LP).

Tripolium humile Phil. = **Aster vahlii** (Gaudich.) Hook. & Arn. var. **tenuifolius** (Phil.) Cabrera
Ref.: Cabrera, 1971a.

Tripolium tenuifolium Phil. = **Aster vahlii** (Gaudich.) Hook. & Arn. var. **tenuifolius** (Phil.) Cabrera
Ref.: Cabrera, 1971a.

Tripolium uniflorum Phil. = **Aster vahlii** (Gaudich.) Hook. & Arn. var. **vahlii**
Ref.: Cabrera, 1971a.

Tripolium oliganthum Phil. = **Aster squamatus** (Spreng.) Hieron. var. **squamatus**
Ref.: Cabrera, 1978.

Tripolium moelleri Phil. = **Aster squamatus** (Spreng.) Hieron. var. **squamatus**
Ref.: Cabrera, 1978.

Tripolium ? subulatum Nees var. *brasilianum* DC. = **Aster squamatus** (Spreng.) Hieron. var. **squamatus**
Ref.: Cabrera, 1978.

Tripolium conspicuum J. Rémy = **Aster squamatus** (Spreng.) Hieron. var. **squamatus**
Ref.: Cabrera, 1978.

Triptilion Ruiz & Pav. Mutisieae.

Número de especies: 1

Triptilion achillea DC. var. *glabrisceps* Speg. = **Triptilion achilleae** DC.
Ref.: Katinas et al., 1992.

Triptilion achilleae DC.
Sin.: *Triptilion achillea* DC. var. *glabrisceps* Speg., *Triptilion chilense* Bertero ex DC., nom. illeg., *Triptilion dusenii* O. Hoffm., *Triptilion euphrasioides* Bertero ex DC., *Triptilium tenuifolium* Phil.
Ref.: Katinas et al., 1992, 1995.
Hábito: Hierba.
Status: Nativa.
Elevación: 0-1500 m.
Prov.: CHU, NE, RN, SC.
Paises limítrofes: CH.
Ejemplar examinado: *Ruiz Leal 26763* (LP).

Triptilion axillare Lag. ex Lindl. = **Nassauvia axillaris** (Lag. ex Lindl.) D. Don
Ref.: Cabrera, 1982.

Triptilion chilense Bertero ex DC., nom. illeg. = **Triptilion achilleae** DC.
Ref.: Katinas et al., 1992.

Triptilion dusenii O. Hoffm. = **Triptilion achilleae** DC.
Ref.: Katinas et al., 1992.

Triptilion euphrasioides Bertero ex DC. = **Triptilion achilleae** DC.
Ref.: Katinas et al., 1992.

Triptilion glomerulosum Lag. ex Lindl. = **Nassauvia glomerulosa** (Lag. ex Lindl.) D. Don
Ref.: Cabrera, 1982.

Triptilium tenuifolium Phil. = **Triptilion achilleae** DC.
Ref.: Katinas et al., 1992.

Trixis P. Browne. Mutisieae.

Número de especies: 7

Trixis antimenorrhoea (Schrank) Kuntze = **Trixis divaricata** (Kunth) Spreng. subsp. **divaricata**
Ref.: Katinas, 1998.

Trixis antimenorrhoea (Schrank) Kuntze var. *auriculata* (Hook.) Cabrera = **Trixis divaricata** (Kunth) Spreng. subsp. **divaricata**
Ref.: Katinas, 1998.

Trixis antimenorrhoea (Schrank) Kuntze var. *cladoptera* (Baker) Cabrera = **Trixis divaricata** (Kunth) Spreng. subsp. **divaricata**
Ref.: Katinas, 1998.

Trixis antimenorrhoea (Schrank) Kuntze subsp. *discolor* (D. Don) Katinas = **Trixis divaricata** (Kunth) Spreng. subsp. **discolor** (D. Don) Katinas
Ref.: Katinas, 1998.

Trixis antimenorrhoea (Schrank) Kuntze var. *discolor* (D. Don) Cabrera = **Trixis divaricata** (Kunth) Spreng. subsp. **discolor** (D. Don) Katinas
Ref.: Katinas, 1998.

Trixis antimenorrhoea (Schrank) Kuntze var. *divaricata* (Spreng.) Kuntze = **Trixis divaricata** (Kunth) Spreng. subsp. **divaricata**
Ref.: Katinas, 1998.

Trixis antimenorrhoea (Schrank) Kuntze var. *flexuosa* (Kunth) Kuntze = **Trixis divaricata** (Kunth) Spreng. subsp. **divaricata**
Ref.: Katinas, 1998.

Trixis antimenorrhoea (Schrank) Kuntze var. *flexuosa* (Kunth) Kuntze f. *discolor* (D. Don) Kuntze = **Trixis divaricata** (Kunth) Spreng. subsp. **discolor** (D. Don) Katinas
Ref.: Katinas, 1998.

Trixis antimenorrhoea (Schrank) Kuntze var. *heterophylla* Kuntze = **Trixis divaricata** (Kunth) Spreng. subsp. **discolor** (D. Don) Katinas
Ref.: Katinas, 1998.

Trixis antimenorrhoea (Schrank) Kuntze var. *petiolata* Kuntze = **Trixis divaricata** (Kunth) Spreng. subsp. **divaricata**
Ref.: Katinas, 1998.

Trixis antimenorrhoea (Schrank) Kuntze var. *petiolata* Kuntze f. *sublanata* Kuntze = **Trixis divaricata** (Kunth) Spreng. subsp. **discolor** (D. Don) Katinas
Ref.: Katinas, 1998.

Trixis antimenorrhoea (Schrank) Kuntze var. *typica* Cabrera, nom. inval. = **Trixis divaricata** (Kunth) Spreng. subsp. **divaricata**
Ref.: Katinas, 1998.

Trixis auriculata Hook. = **Trixis divaricata** (Kunth) Spreng. subsp. **divaricata**
Ref.: Katinas, 1998.

Trixis brasiliensis (L.) DC. = **Holocheilus brasiliensis** (L.) Cabrera
Ref.: Cabrera, 1968.

Trixis brasiliensis (L.) DC. var. *genuina* Hassl., nom. inval. = **Holocheilus brasiliensis** (L.) Cabrera
Ref.: Cabrera, 1968.

Trixis brasiliensis (L.) DC. var. *sellowii* (Less.) Hassl. = **Holocheilus brasiliensis** (L.) Cabrera
Ref.: Cabrera, 1968.

Trixis cacalioides (Kunth) D. Don
Sin.: *Perdicium cacalioides* Kunth, *Trixis frutescens* P. Browne var. *denticulata* Less., *Trixis hexantha* S. Moore, *Trixis neaeana* DC., *Trixis papillosa* D. Don, *Trixis paradoxa* Cass., *Trixis subparadoxa* Herrera
Ref.: Katinas, 1995, 1996b.
Hábito: Arbusto.
Status: Nativa.
Elevación: 0-3000 m.
Prov.: CA, CO, COR, LR, ME, SA, SE, SL, TU.
Paises limítrofes: BO, CH.
Ejemplar examinado: *Venturi 6070* (LP).

Trixis calcarea Gardner = **Trixis divaricata** (Kunth) Spreng. subsp. **divaricata**
Ref.: Katinas, 1998.

Trixis denticulata Dusén ex Malme = **Holocheilus illustris** (Vell.) Cabrera
Ref.: Cabrera, 1968.

Trixis diffusa Rusby = **Trixis divaricata** (Kunth) Spreng. subsp. **divaricata**
Ref.: Katinas, 1998.

Trixis discolor D. Don = **Trixis divaricata** (Kunth) Spreng. subsp. **discolor** (D. Don) Katinas
Ref.: Katinas, 1998.

Trixis divaricata (Kunth) Spreng. subsp. **discolor** (D. Don) Katinas
Sin.: *Trixis antimenorrhoea* (Schrank) Kuntze var. *discolor* (D. Don) Cabrera, *Trixis antimenorrhoea* (Schrank) Kuntze subsp. *discolor* (D. Don) Katinas, *Trixis antimenorrhoea* (Schrank) Kuntze var. *flexuosa* (Kunth) Kuntze f. *discolor* (D. Don) Kuntze, *Trixis antimenorrhoea* (Schrank) Kuntze var. *heterophylla* Kuntze, *Trixis antimenorrhoea* (Schrank) Kuntze var. *petiolata* Kuntze f. *sublanata* Kuntze, *Trixis discolor* D. Don, *Trixis divaricata* (Kunth) Spreng. var. *discolor* (D. Don) Griseb., *Trixis divaricata* (Kunth) Spreng. var. *exauriculata* DC. f. *petiolata* Chodat, *Trixis divaricata* (Kunth) Spreng. var. *glandulifera* Hassl.
Ref.: Katinas, 1996b, 1998.
Hábito: Arbusto.
Status: Nativa.
Elevación: 0-1200 m.
Prov.: CA, CO, CH, ER, FO, LR, SJ, SL, SF.
Paises limítrofes: PA.
Ejemplar examinado: *Hunziker 7148* (LP).

Trixis divaricata (Kunth) Spreng. subsp. **divaricata**
Sin.: *Castra regia* Vell., *Perdicium divaricatum* Kunth, *Perdicium flexuosum* Kunth, *Prionanthes antimenorrhoea* Schrank., *Trixis antimenorrhoea* (Schrank) Kuntze, *Trixis antimenorrhoea* (Schrank) Kuntze var. *auriculata* (Hook.) Cabrera, *Trixis antimenorrhoea* (Schrank) Kuntze var. *cladoptera* (Baker) Cabrera, *Trixis antimenorrhoea* (Schrank) Kuntze var. *divaricata* (Spreng.) Kuntze, *Trixis antimenorrhoea* (Schrank) Kuntze var. *flexuosa* (Kunth) Kuntze, *Trixis antimenorrhoea* (Schrank) Kuntze var. *petiolata* Kuntze, *Trixis antimenorrhoea* (Schrank) Kuntze var. *typica* Cabrera, nom. inval., *Trixis auriculata* Hook., *Trixis calcarea* Gardner, *Trixis diffusa* Rusby, *Trixis divaricata* (Kunth) Spreng. var. *auriculata* (Hook.) DC., *Trixis divaricata* (Kunth) Spreng. var. *cladoptera* Baker, *Trixis divaricata* (Kunth) Spreng. var. *exauriculata* DC., *Trixis divaricata* (Kunth) Spreng. var. *exauriculata* DC. f. *subpetiolata* Chodat, *Trixis divaricata* (Kunth) Spreng. var. *odoratissima* (Gardner) Baker, *Trixis divaricata* (Kunth) Spreng. var. *sprengeliana* (Gardner) Baker, *Trixis flexuosa* (Kunth) Spreng., *Trixis odoratissima* Gardner, *Trixis salicifolia* D. Don, *Trixis sprengeliana* Gardner

Ref.: Katinas, 1996b, 1998.
Hábito: Arbusto.
Status: Nativa.
Elevación: 0-4000 m.
Prov.: COR, CH, FO, JU, ME, MI, SA, TU.
Paises limítrofes: BO, BR, PA, UR.
Ejemplar examinado: *Burkart 2949* (LP).

Trixis divaricata (Kunth) Spreng. var. *auriculata* (Hook.) DC. = **Trixis divaricata** (Kunth) Spreng. subsp. **divaricata**
Ref.: Katinas, 1998.

Trixis divaricata (Kunth) Spreng. var. *cladoptera* Baker = **Trixis divaricata** (Kunth) Spreng. subsp. **divaricata**
Ref.: Katinas, 1998.

Trixis divaricata (Kunth) Spreng. var. *discolor* (D. Don) Griseb. = **Trixis divaricata** (Kunth) Spreng. subsp. **discolor** (D. Don) Katinas
Ref.: Katinas, 1998.

Trixis divaricata (Kunth) Spreng. var. *exauriculata* DC. = **Trixis divaricata** (Kunth) Spreng. subsp. **divaricata**
Ref.: Katinas, 1998.

Trixis divaricata (Kunth) Spreng. var. *exauriculata* DC. f. *petiolata* Chodat = **Trixis divaricata** (Kunth) Spreng. subsp. **discolor** (D. Don) Katinas
Ref.: Katinas, 1998.

Trixis divaricata (Kunth) Spreng. var. *exauriculata* DC. f. *subpetiolata* Chodat = **Trixis divaricata** (Kunth) Spreng. subsp. **divaricata**
Ref.: Katinas, 1998.

Trixis divaricata (Kunth) Spreng. var. *glandulifera* Hassl. = **Trixis divaricata** (Kunth) Spreng. subsp. **discolor** (D. Don) Katinas
Ref.: Katinas, 1998.

Trixis divaricata (Kunth) Spreng. var. *odoratissima* (Gardner) Baker = **Trixis divaricata** (Kunth) Spreng. subsp. **divaricata**
Ref.: Katinas, 1998.

Trixis divaricata (Kunth) Spreng. var. *sprengeliana* (Gardner) Baker = **Trixis divaricata** (Kunth) Spreng. subsp. **divaricata**
Ref.: Katinas, 1998.

Trixis flexuosa (Kunth) Spreng. = **Trixis divaricata** (Kunth) Spreng. subsp. **divaricata**
Ref.: Katinas, 1998.

Trixis flexuosa Baker, nom. illeg. = **Trixis praestans** (Vell.) Cabrera
Ref.: Katinas, 1996b.

Trixis frutescens P. Browne var. *cacalioides* Griseb. = **Trixis grisebachii** Kuntze
Ref.: Katinas, 1996b.

Trixis frutescens P. Browne var. *denticulata* Less. = **Trixis cacalioides** (Kunth) D. Don
Ref.: Katinas, 1996b.

Trixis glaberrima Less. = **Trixis nobilis** (Vell.) Katinas
Ref.: Katinas, 1996b.

Trixis glabrata Baker, nom. illeg. = **Trixis nobilis** (Vell.) Katinas
Ref.: Katinas, 1996b.

Trixis glandulifera (Lag.) Benth. & Hook. f. ex Hieron., comb. illeg. = **Dolichlasium lagascae** D. Don
Ref.: Cabrera, 1936a.

Trixis grisebachii Kuntze
Sin.: *Trixis frutescens* P. Browne var. *cacalioides* Griseb.
Ref.: Katinas, 1995, 1996b.
Hábito: Arbusto.
Status: Nativa.
Elevación: 0-2500 m.
Prov.: CA, JU, LR, SA, SE, TU.
Paises limítrofes: BO.
Ejemplar examinado: *Cabrera et al. 14260* (LP).

Trixis hexantha S. Moore = **Trixis cacalioides** (Kunth) D. Don
Ref.: Katinas, 1996b.

Trixis hieracioides (D. Don) DC. = **Holocheilus hieracioides** (D. Don) Cabrera
Ref.: Cabrera, 1968.

Trixis hieronymi Arechav. = **Holocheilus illustris** (Vell.) Cabrera
Ref.: Cabrera, 1968.

Trixis lorentzii Arechav. = **Trixis pallida** Less.
Ref.: Katinas, 1996b.

Trixis matisiana Díaz & Vélez = **Trixis proustioides** Hieron.
Ref.: Katinas, 1996b.

Trixis megapotamica Hook. & Arn. = **Trixis nobilis** (Vell.) Katinas
Ref.: Katinas, 1996b.

Trixis missionum Cabrera = **Trixis praestans** (Vell.) Cabrera
Ref.: Katinas, 1996b.

Trixis mollissima D. Don = **Trixis praestans** (Vell.) Cabrera
Ref.: Katinas, 1996b.

Trixis montesecoensis Sagástegui & Dillon = **Trixis proustioides** Hieron.
Ref.: Katinas, 1996b.

Trixis neaeana DC. = **Trixis cacalioides** (Kunth) D. Don
Ref.: Katinas, 1996b.

Trixis nobilis (Vell.) Katinas
Sin.: *Castra nobilis* Vell., *Trixis glaberrima* Less., *Trixis glabrata* Baker, nom. illeg., *Trixis megapotamica* Hook. & Arn., *Trixis rosea* Baker, nom. illeg., *Trixis stricta* Mart., hom. illeg., *Trixis suaveolens* Baker, nom. illeg., *Trixis verbasciformis* Less., *Trixis verbasciformis* Less. var. *glaberrima* (Less.) Malme, *Trixis verbasciformis* Less. var. *intermedia* Malme
Ref.: Katinas, 1996b.
Hábito: Subarbusto.
Status: Nativa.
Elevación: 0-1000 m.
Prov.: BA, COR, MI, SF.
Paises limítrofes: BR, PA, UR.
Ejemplar examinado: *Krapovickas et al. 20996* (LP).

Trixis ochroleuca Baker, hom. illeg. = **Holocheilus hieracioides** (D. Don) Cabrera
Ref.: Cabrera, 1968.

Trixis ochroleuca (Cass.) Hook. & Arn. = **Holocheilus brasiliensis** (L.) Cabrera
Ref.: Cabrera, 1968.

Trixis ochroleuca (Cass.) Hook. & Arn. var. *hieracioides* (D. Don) Kuntze = **Holocheilus hieracioides** (D. Don) Cabrera
Ref.: Cabrera, 1968.

Trixis ochroleuca (Cass.) Hook. & Arn. var. *thrincioides* (Griseb.) Kuntze = **Holocheilus hieracioides** (D. Don) Cabrera
Ref.: Cabrera, 1968.

Trixis ochroleuca (Cass.) Hook. & Arn. f. *pusilla* Hassl. = **Holocheilus hieracioides** (D. Don) Cabrera
Ref.: Cabrera, 1968.

Trixis ochroleuca (Cass.) Hook. & Arn. f. *robusta* Hassl. = **Holocheilus hieracioides** (D. Don) Cabrera
Ref.: Cabrera, 1968.

Trixis ochroleuca (Cass.) Hook. & Arn. f. *subintegra* Hassl. = **Holocheilus hieracioides** (D. Don) Cabrera
Ref.: Cabrera, 1968.

Trixis odoratissima Gardner = **Trixis divaricata** (Kunth) Spreng. subsp. **divaricata**
Ref.: Katinas, 1998.

Trixis othonoides (Less.) Griseb. = **Holocheilus brasiliensis** (L.) Cabrera
Ref.: Cabrera, 1968.

Trixis pallida Less.
Sin.: *Trixis lorentzii* Arechav., *Trixis pallida* Less. var. *australis* Griseb., *Trixis pallida* Less. var. *subsericea* Chodat
Ref.: Katinas, 1995, 1996b.
Hábito: Subarbusto.
Status: Nativa.
Elevación: 0-500 m.
Prov.: CH, COR, ER, MI.
Paises limítrofes: BR, PA, UR.
Ejemplar examinado: *Krapovickas et al. 24410* (LP).

Trixis pallida Less. var. *australis* Griseb. = **Trixis pallida** Less.
Ref.: Katinas, 1996b.

Trixis pallida Less. var. *subsericea* Chodat = **Trixis pallida** Less.
Ref.: Katinas, 1996b.

Trixis papillosa D. Don = **Trixis cacalioides** (Kunth) D. Don
Ref.: Katinas, 1996b.

Trixis paradoxa Cass. = **Trixis cacalioides** (Kunth) D. Don
Ref.: Katinas, 1996b.

Trixis praestans (Vell.) Cabrera
Sin.: *Cacalia praestans* Baker, nom. illeg., *Castra praestans* Vell., *Trixis flexuosa* Baker, nom. illeg., *Trixis missionum* Cabrera, *Trixis mollissima* D. Don
Ref.: Katinas, 1995, 1996b.
Hábito: Arbusto.
Status: Nativa.
Elevación: 0-1400 m.
Prov.: BA, COR, CH, ER, MI, SF.
Paises limítrofes: BR, PA, UR.
Ejemplar examinado: *Cabrera 10776* (LP).

Trixis proustioides Hieron.
Sin.: *Trixis matisiana* Díaz & Vélez, *Trixis montesecoensis* Sagástegui & Dillon, *Trixis ragonesei* Cabrera
Ref.: Katinas, 1996b.
Hábito: Arbusto.
Status: Nativa.
Elevación: 1000-2000 m.
Prov.: JU, SA.
Ejemplar examinado: *Cabrera et al. 27968* (LP).

Trixis ragonesei Cabrera = **Trixis proustioides** Hieron.
Ref.: Katinas, 1996b.

Trixis rosea Baker, nom. illeg. = **Trixis nobilis** (Vell.) Katinas
Ref.: Katinas, 1996b.

Trixis salicifolia D. Don = **Trixis divaricata** (Kunth) Spreng. subsp. **divaricata**
Ref.: Katinas, 1998.

Trixis scandens Poepp. ex Herrera, nom. nud.
Ref.: Katinas, 1996b.

Trixis schulzii Cabrera = **Holocheilus schulzii** (Cabrera) Cabrera
Ref.: Cabrera, 1968.

Trixis sellowii Less. ex DC. = **Holocheilus brasiliensis** (L.) Cabrera
Ref.: Cabrera, 1968.

Trixis sonchoides Chodat = **Holocheilus hieracioides** (D. Don) Cabrera
Ref.: Cabrera, 1968.

Trixis sprengeliana Gardner = **Trixis divaricata** (Kunth) Spreng. subsp. **divaricata**
Ref.: Katinas, 1998.

Trixis stricta (Spreng.) Less. = **Criscia stricta** (Spreng.) Katinas
Ref.: Cabrera, 1936a; Katinas, 1994.

Trixis stricta Mart., hom. illeg. = **Trixis nobilis** (Vell.) Katinas
Ref.: Katinas, 1996b.

Trixis suaveolens Baker, nom. illeg. = **Trixis nobilis** (Vell.) Katinas
Ref.: Katinas, 1996b.

Trixis subparadoxa Herrera = **Trixis cacalioides** (Kunth) D. Don
Ref.: Katinas, 1996b.

Trixis thrincioides (Griseb.) Hassl. = **Holocheilus hieracioides** (D. Don) Cabrera
Ref.: Cabrera, 1968.

Trixis verbasciformis Less. = **Trixis nobilis** (Vell.) Katinas
Ref.: Katinas, 1996b.

Trixis verbasciformis Less. var. *glaberrima* (Less.) Malme = **Trixis nobilis** (Vell.) Katinas
Ref.: Katinas, 1996b.

Trixis verbasciformis Less. var. *intermedia* Malme = **Trixis nobilis** (Vell.) Katinas
Ref.: Katinas, 1996b.

Troximon coronopifolius (d'Urv.) Cabrera = **Agoseris coronopifolia** (d'Urv.) K.L. Chambers ex D.M. Moore
Ref.: Cabrera, 1971a.

Troximon poeppigii (DC.) De Wild. = **Agoseris coronopifolia** (d'Urv.) K.L. Chambers ex D.M. Moore
Ref.: Cabrera, 1971a.

Troximon pumilum (Gaudich.) Wild. = **Agoseris coronopifolia** (d'Urv.) K.L. Chambers ex D.M. Moore
Ref.: Cabrera, 1971a.

Tussilago exscapa Pers. = **Chaptalia exscapa** (Pers.) Baker
Ref.: Burkart, 1944a.

Tussilago integerrima Vell. = **Chaptalia integerrima** (Vell.) Burkart
Ref.: Burkart, 1944a.

Tussilago lyrata Pers. = **Chaptalia nutans** (L.) Pol.
Ref.: Burkart, 1944a.

Tussilago nutans L. = **Chaptalia nutans** (L.) Pol.
Ref.: Burkart, 1944a.

Tussilago sarmentosa Pers. = **Chevreulia sarmentosa** (Pers.) Blake
Ref.: Cabrera, 1963a, 1971a, 1974a, 1978.

Tussilago sinuata Pers. = **Chaptalia piloselloides** (Vahl) Baker
Ref.: Burkart, 1944a.

Tussilago trifurcata G. Forst. = **Senecio trifurcatus** (G. Forst.) Less.
Ref.: Cabrera & Zardini, 1980.

Tussilago vaccina Vell. = **Chaptalia nutans** (L.) Pol.
Ref.: Burkart, 1944a.

Tylloma albiflorum Phil. = **Chaetanthera gnaphalioides** (J. Rémy) I.M. Johnst.
Ref.: Cabrera, 1937b.

Tylloma euphrasioides (DC.) Wedd. = **Chaetanthera euphrasioides** (DC.) F. Meigen
Ref.: Cabrera, 1937b.

Tylloma gnaphalioides Phil. = **Chaetanthera minuta** (Phil.) Cabrera
Ref.: Cabrera, 1937b.

Tylloma involucratum Phil. = **Chaetanthera lanata** (Phil.) I.M. Johnst.
Ref.: Cabrera, 1937b.

Tylloma lanatum Phil. = **Chaetanthera lanata** (Phil.) I.M. Johnst.
Ref.: Cabrera, 1937b.

Tylloma minutum Phil. = **Chaetanthera minuta** (Phil.) Cabrera
Ref.: Cabrera, 1937b.

Tylloma pusillum D. Don = **Chaetanthera pusilla** (D. Don) Hook. & Arn.
Ref.: Cabrera, 1937b.

Tylloma splendens (J. Rémy) Wedd. = **Chaetanthera splendens** (J. Rémy) Rob.
Ref.: Cabrera, 1937b.

Uhdea bipinnatifida Kunth = **Montanoa bipinnatifida** (Kunth) K. Koch
Ref.: Funk, 1982; Sáenz, inéd. b.

Urmenetea Phil. Mutisieae.

Número de especies: 1

Urmenetea atacamensis Phil.
Sin.: *Onoseris atacamensis* (Phil.) O. Hoffm.
Ref.: Cabrera, 1978; Freire, 1996.
Hábito: Hierba.
Status: Nativa.
Elevación: 2500-4000 m.
Prov.: CA, JU, SA.
Países limítrofes: CH.
Ejemplar examinado: *Cabrera y Schabe 80* (LP).

Urolepis hecatantha (DC.) R.M. King & H. Rob. = **Eupatorium hecatanthum** (DC.) Baker
Ref.: Cabrera, 1974a, 1978.

Urospermum Scop. Lactuceae.

Número de especies: 1

Urospermum picroides (L.) Scop. ex F.W. Schmidt
Sin.: *Tragopogon picroides* L.
Ref.: Cabrera, 1963a; Ariza Espinar & Urtubey, 1998.
Hábito: Hierba.
Status: Adventicia.
Elevación: 0-500 m.
Prov.: BA.
Paises limítrofes: CH, UR.
Ejemplar examinado: *Molfino s.n.* (BAF).

Vargasia caracasana DC. = **Galinsoga caracasana** (DC.) Sch. Bip.
Ref.: Cabrera, 1978.

Verbesina L. Heliantheae.

Número de especies: 8, 2 especies endémicas.

Verbesina alba L. = **Eclipta prostrata** (L.) L.
Ref.: Cabrera, 1978.

Verbesina allophylla S.F. Blake = **Verbesina suncho** (Griseb.) S.F. Blake
Ref.: Ariza Espinar, 1980.

Verbesina arnottii Baker = **Angelphytum arnottii** (Baker) H. Rob.
Ref.: Robinson, 1984.

Verbesina aspilioides Griseb. = **Angelphytum aspilioides** (Griseb.) H. Rob.
Ref.: Robinson, 1984.

Verbesina auriculata Hook. & Arn. = **Verbesina subcordata** DC.
Ref.: Cabrera, 1974a.

Verbesina aurita Phil.
Ref.: Ariza Espinar, 1991.
Hábito: Hierba.
Status: Nativa.
Elevación: 2000-2500 m.
Prov.: CA, SA, TU.
Paises limítrofes: CH.
Ejemplar examinado: *Krapovickas y Cristóbal 20726* (LP).

Verbesina australis Blake = **Verbesina encelioides** (Cav.) Benth. & Hook. f.
Ref.: Cabrera, 1978.

Verbesina brasiliana Pers. = **Adenostemma brasilianum** (Pers.) Cass.
Ref.: Cabrera, 1978.

Verbesina conyzoides Trew = **Eclipta prostrata** (L.) L.
Ref.: Cabrera, 1978.

Verbesina encelioides (Cav.) Benth. & Hook. f.
Sin.: *Verbesina australis* Blake, *Verbesina scabra* Phil., *Ximenesia encelioides* Cav., *Ximenesia microptera* DC.
Ref.: Cabrera, 1963a, 1971a, 1974a, 1978.
Hábito: Hierba.
Status: Nativa.
Elevación: 0-2500 m.
Prov.: BA, CA, CH, CO, COR, ER, FO, JU, LP, LR, ME, MI, NE, RN, SA, SE, SF, SJ, SL, TU.
Paises limítrofes: BO, BR, CH, PA, UR.
Ejemplar examinado: *Kiesling 3060* (SI).

Verbesina grisebachii Baker = **Angelphytum grisebachii** (Baker) H. Rob.
Ref.: Robinson, 1984.

Verbesina heterosperma Griseb. = **Verbesina subcordata** DC.
Ref.: Cabrera, 1974a.

Verbesina lilloi S.F. Blake
Sin.: *Chaenocephalus alatus* Lillo
Ref.: Cabrera, 1978.
Hábito: Subarbusto.
Status: Endémica.
Elevación: 1000-2500 m.
Prov.: CA, JU, SA, TU.
Ejemplar examinado: *Fabris et al. 4203* (LP).

Verbesina macrophylla (Cass.) S.F. Blake var. **nelidae** (Cabrera) Olsen
Sin.: *Verbesina nelidae* Cabrera
Ref.: Olsen, 1985.
Hábito: Subarbusto.
Status: Nativa.
Elevación: 1000-3000 m.
Prov.: JU, SA, TU.
Paises limítrofes: BO.
Ejemplar examinado: *Burkart et al. 11477* (holotipo, SI).

Verbesina megapotamica Spreng. = **Eclipta megapotamica** (Spreng.) Sch. Bip. ex Blake
Ref.: Cabrera, 1974a.

Verbesina montevidensis Spreng. = **Aspilia montevidensis** (Spreng.) Kuntze var. **montevidensis**
Ref.: Cabrera, 1974a; Sáenz, inéd.c.

Verbesina nelidae Cabrera = **Verbesina macrophylla** (Cass.) S.F. Blake var. **nelidae** (Cabrera) Olsen
Ref.: Olsen, 1985.

Verbesina octantha S.F. Blake = **Verbesina suncho** (Griseb.) S.F. Blake
Ref.: Ariza Espinar, 1980.

Verbesina prostrata L. = **Eclipta prostrata** (L.) L.
Ref.: Cabrera, 1978.

Verbesina saltensis Cabrera
Ref.: Cabrera, 1955.
Hábito: Arbusto.
Status: Endémica.
Elevación: 1000-2000 m.
Prov.: SA.
Ejemplar examinado: *Hunziker 1830* (holotipo, LP).

Verbesina scabra Phil. = **Verbesina encelioides** (Cav.) Benth. & Hook. f.
Ref.: Cabrera, 1978.

Verbesina scandens Klatt = **Salmea scandens** (L.) DC.
Ref.: Bolick, 1991.

Verbesina sordescens DC.
Ref.: Cabrera, 1976.
Hábito: Hierba.
Status: Nativa.
Elevación: 0-500 m.
Prov.: COR.
Paises limítrofes: BR.
Ejemplar examinado: *Cabrera et al. 27689* (SI).

Verbesina subcordata DC.
Sin.: *Verbesina auriculata* Hook. & Arn., *Verbesina heterosperma* Griseb.
Ref.: Cabrera, 1963a; 1974a; Cabrera & Zardini, 1978.
Hábito: Subarbusto.
Status: Nativa.
Elevación: 0-500 m.
Prov.: BA, CH, COR, ER, FO, MI, SF.
Paises limítrofes: BR, PA, UR.
Ejemplar examinado: *Sáenz 1545* (LP, SI).

Verbesina suncho (Griseb.) S.F. Blake
Sin.: *Chaenocephalus heterophyllus* Griseb., *Chaenocephalus macrophyllus* Griseb., *Chaenocephalus suncho* Griseb., *Verbesina allophylla* S.F. Blake, *Verbesina octantha* S.F. Blake
Ref.: Cabrera, 1978.
Hábito: Arbusto.
Status: Nativa.
Elevación: 500-2500 m.
Prov.: CA, JU, SA, TU.
Paises limítrofes: BO.
Ejemplar examinado: *Cabrera 15892* (LP).

Vernifuga corymbosa Ruiz & Pav. = **Flaveria bidentis** (L.) Kuntze
Ref.: Powell, 1978.

Vernonanthura amplexicaulis (R.E. Fr.) H. Rob. = **Vernonia amplexicaulis** R.E. Fr.

Vernonanthura auriculata (Griseb.) H. Rob. = **Vernonia auriculata** Griseb.

Vernonanthura brasiliana (L.) H. Rob. = **Vernonia brasiliana** (L.) Druce

Vernonanthura chamaedrys (Less.) H. Rob. = **Vernonia chamaedrys** Less.

Vernonanthura chaquensis (Cabrera) H. Rob. = **Vernonia chaquensis** Cabrera

Vernonanthura chichoriifolia (Chodat) H. Rob. = **Vernonia loretensis** Hieron.

Vernonanthura cupularis (Chodat) H. Rob. = **Vernonia cupularis** Chodat

Vernonanthura lipeoensis (Cabrera) H. Rob. = **Vernonia lipeoensis** Cabrera

Vernonanthura loretensis (Hieron.) H. Rob. = **Vernonia loretensis** Hieron.

Vernonanthura lucida (Less.) H. Rob. = **Vernonia lucida** Less.

Vernonanthura nebularum (Cabrera) H. Rob. = **Vernonia nebularum** Cabrera

Vernonanthura nudiflora (Less.) H. Rob. = **Vernonia nudiflora** Less.

Vernonanthura petiolaris (DC.) H. Rob. = **Vernonia petiolaris** DC.

Vernonanthura pinguis (Griseb.) H. Rob. = **Vernonia pinguis** Griseb.

Vernonanthura schulziana (Cabrera) H. Rob. = **Vernonia schulziana** Cabrera

Vernonanthura squamulosa (Hook. & Arn.) H. Rob. = **Vernonia squamulosa** Hook. & Arn.

Vernonanthura tweediana (Baker) H. Rob. = **Vernonia tweediana** Baker

Vernonia Schreb. Vernonieae.

Número de especies: 54, 11 especies y 1 variedad endémicas.

Vernonia amplexicaulis R.E. Fr.
Sin.: *Vernonanthura amplexicaulis* (R.E. Fr.) H. Rob.
Ref.: Cabrera, 1944b, 1978; Robinson, 1992.
Hábito: Hierba.
Status: Endémica.
Elevación: 500-2000 m.
Prov.: JU, SA.
Ejemplar examinado: *Cabrera 27889* (LP).

Vernonia angustifolia D. Don ex Hook. & Arn. = **Vernonia nudiflora** Less.
Ref.: Cabrera, 1944b.

[Vernonia arborescens var. corrientensis Hieron.]
Ref.: Cabrera, 1944b.
Nota: Taxón dudoso. Probablemente un sinónimo de *Vernonia scorpioides* (Lam.) Pers. var. *sororia* (DC.) Baker

Vernonia arechavaletae André = **Vernonia nitidula** Less.
Ref.: Cabrera, 1974c.

Vernonia assana Mart. ex DC. = **Vernonia brasiliana** (L.) Druce
Ref.: Robinson, 1992.

Vernonia auriculata Griseb.
Sin.: *Cacalia auriculata* (Griseb.) Kuntze, *Vernonanthura auriculata* (Griseb.) H. Rob.
Ref.: Cabrera, 1944b; Robinson, 1992.
Hábito: Subarbusto.
Status: Nativa.
Elevación: 2000-3000 m.
Prov.: SA.
Paises limítrofes: BO.
Ejemplar examinado: *Calcagnini 153* (BAB).

Vernonia axilliflora Mart. = [Vernonia cotoneaster Less.]
Ref.: Cabrera, 1944b.

Vernonia balansae Hieron.
Sin.: *Lepidaploa balansae* (Hieron.) H. Rob., *Lessingianthus dorsiventralis* (Chodat) H. Rob., *Vernonia dorsiventralis* Chodat
Ref.: Cabrera, 1944b; Robinson, 1988a, 1994.
Hábito: Arbusto.
Status: Nativa.
Elevación: 0-1000 m.
Prov.: ER, MI.
Paises limítrofes: BR, PA.
Ejemplar examinado: *Grüner 888* (LP).

Vernonia brasiliana (L.) Druce
Sin.: *Baccharis brasiliana* L., *Vernonia assana* Mart. ex DC., *Vernonanthura brasiliana* (L.) H. Rob., *Vernonia odoratissima* Kunth , *Vernonia salviifolia* Chodat, *Vernonia scabra* Pers.
Ref.: Cabrera, 1974c; Robinson, 1992.
Hábito: Arbusto.
Status: Nativa.
Elevación: 0-500 m.
Prov.: FO.
Paises limítrofes: BO, PA.
Ejemplar examinado: *Morel 3273* (LIL, LP).

Vernonia brevifolia Less.
Sin.: *Cacalia brevifolia* (Less.) Kuntze, *Lessingianthus brevifolius* (Less.) H. Rob., *Vernonia brevifolia* Less. var. *ericifolia* Baker, *Vernonia brevifolia* Less. var. *squarrosifoliata* Hieron., *Vernonia ericifolia* Hook. & Arn., *Vernonia linosyrifolia* Chodat
Ref.: Cabrera, 1944b, 1974a; Robinson, 1988a.
Hábito: Subarbusto.
Status: Nativa.
Elevación: ca. 600 m.
Prov.: COR, ER, MI.
Paises limítrofes: BR, PA, UR.
Ejemplar examinado: *Ekman 242* (LP).

Vernonia brevifolia Less. var. *ericifolia* Baker = **Vernonia brevifolia** Less.
Ref.: Cabrera, 1944b.

Vernonia brevifolia Less. var. *squarrosifoliata* Hieron. = **Vernonia brevifolia** Less.
Ref.: Cabrera, 1944b.

Vernonia candelabrum Chodat = **Vernonia verbascifolia** Less.
Ref.: Cabrera, 1944b.

Vernonia cataractarum Hieron.
Sin.: *Lessingianthus cataractarum* (Hieron.) H. Rob.
Ref.: Cabrera, 1944b; Robinson, 1988a.
Hábito: Subarbusto.
Status: Nativa.
Elevación: ca. 400 m.
Prov.: MI.
Paises limítrofes: BR, PA.
Ejemplar examinado: *Van de Vene y Wolflugel s.n.* (BA, LP).

Vernonia centauropsidea Hieron.
Ref.: Hieronymus, 1908.
Hábito: Subarbusto.
Status: Endémica.
Elevación: 1500-2000 m.
Prov.: SA.
Ejemplar citado: *Fiebrig 2258** (B).

Vernonia chamaedrys Less.
Sin: *Cacalia chamaedrys* (Less.) Kuntze, *Vernonanthura chamaedrys* (Less.) H. Rob., *Vernonia ilex* Chodat
Ref.: Cabrera, 1944b, 1974a; Robinson, 1992.
Hábito: Subarbusto.
Status: Nativa.
Elevación: 500-1000 m.
Prov.: CH, COR, ER, FO, MI, SF.
Paises limítrofes: BR, PA, UR.
Ejemplar examinado: *Burkart 14351* (SI).

Vernonia chaquensis Cabrera
Sin.: *Vernonanthura chaquensis* (Cabrera) H. Rob.
Ref.: Cabrera, 1944b; Robinson, 1992.
Hábito: Subarbusto.
Status: Endémica.
Elevación: 0-500 m.
Prov.: CH, COR, FO.
Ejemplar examinado: *Schulz 13* (holotipo, LP).

Vernonia cichoriiflora Chodat = **Vernonia loretensis** Hieron.
Ref.: Cabrera, 1944b.

Vernonia cincta Griseb.
Sin.: *Cacalia cincta* (Griseb.) Kuntze, *Cyrtocymura cincta* (Griseb.) H. Rob., *Vernonia scorpioides* (Lam.) Pers. var. *cincta* (Griseb.) Cabrera
Ref.: Cabrera, 1978; Robinson, 1987.
Hábito: Arbusto.
Status: Nativa.
Elevación: 500-2000 m.
Prov.: JU, SA, TU.
Paises limítrofes: BO, PA.
Ejemplar examinado: *Cabrera 4136* (LP).

Vernonia cognata Less.
Sin.: *Cacalia cognata* (Less.) Kuntze, *Vernonia cognata* Less. var. *sceptrum* (Chodat) Cabrera, *Vernonia sceptrum* Chodat, *Vernonia senecionea* Mart. ex DC.
Ref.: Cabrera, 1944b, 1974a.
Hábito: Subarbusto.
Status: Nativa.
Elevación: 500-1000 m.
Prov.: CH, COR, ER, FO, MI, SF.
Paises limítrofes: BR, PA, UR.
Ejemplar examinado: *Schulz 113* (LP).

[Vernonia cognata var. lundiana Baker]
Ref.: Cabrera, 1944b.
Nota: Variedad excluida de la flora argentina.

Vernonia cognata Less. var. *sceptrum* (Chodat) Cabrera = **Vernonia cognata** Less.
Ref.: Cabrera, 1944b.

Vernonia correntina Cabrera & Cristóbal
Ref.: Cabrera & Cristóbal, 1978.
Hábito: Subarbusto.
Status: Endémica.
Elevación: 0-500 m.
Prov.: COR.
Ejemplar examinado: *Schinini y Ahumada 13895* (isotipo, SI).

[Vernonia cotoneaster Less.]
Sin.: *Vernonia axilliflora* Mart.
Ref.: Cabrera, 1944b.

Vernonia cupularis Chodat
Sin.: *Vernonanthura cupularis* (Chodat) H. Rob.
Ref.: Cabrera, 1944b; Robinson, 1992.
Hábito: Subarbusto.
Status: Nativa.
Elevación: 0-500 m.
Prov.: MI.
Paises limítrofes: BR, PA.
Ejemplar examinado: *Rodríguez 58* (LP, SI)

Vernonia desertorum Mart. ex DC. var. *polycephala* Chodat = **Vernonia lithospermifolia** Hieron.
Ref.: Cabrera & Klein, 1980.

Vernonia diffusa Less. var. *macrocephala* Hieron. = **Vernonia petiolaris** DC.
Ref.: Cabrera, 1974c.

Vernonia dorsiventralis Chodat = **Vernonia balansae** Hieron.
Ref.: Cabrera, 1944b; Robinson, 1988a.

Vernonia echioides Less.
Sin.: *Eupatorium arechavaletae* Baker, *Vernonia lingua* Chodat, *Vernonia oreophila* Speg., *Vernonia spegazzinii* Hicken
Ref.: Cabrera, 1944b, 1974c.
Hábito: Hierba.
Status: Nativa.
Elevación: 0-1500 m.
Prov.: BA, CH, ER, FO, MI.
Paises limítrofes: BR, PA, UR.
Ejemplar examinado: *Cabrera 4884* (LP).

Vernonia echitifolia Mart. ex DC.
Sin.: *Vernonia eremophylla* Chodat, hom. illeg.
Ref.: Cabrera, 1944b.
Hábito: Subarbusto.
Status: Nativa.
Elevación: 0-500 m.
Prov.: COR, MI.
Paises limítrofes: BO, BR, PA.
Ejemplar examinado: *Schinini 8131* (LP).

Vernonia ensifolia DC. = **Vernonia glabrata** DC.
Ref.: Cabrera, 1995b.

Vernonia eremophylla Chodat, hom. illeg. = **Vernonia echitifolia** Mart. ex DC.
Ref.: Cabrera, 1944b.

Vernonia ericifolia Hook. & Arn. = **Vernonia brevifolia** Less.
Ref.: Cabrera, 1944b.

Vernonia flexuosa Sims. var. **flexuosa**
Sin.: *Cacalia flexuosa* Kuntze, *Chrysolaena flexuosa* (Sims.) H. Rob., *Vernonia montevidensis* Nees. ex Otto & Dietr.
Ref.: Cabrera, 1944b, 1974a; Robinson, 1988b.
Hábito: Subarbusto.
Status: Nativa.
Elevación: 0-1500 m.
Prov.: BA, CH, COR, ER, FO, MI, SF.
Paises limítrofes: BR, PA, UR.
Ejemplar examinado: *Cabrera 3945* (LP).

Vernonia flexuosa Sims. var. **microcephala** Hieron.
Ref.: Cabrera, 1944b, 1974a.
Hábito: Subarbusto.
Status: Nativa.
Elevación: 0-1000 m.
Prov.: COR, ER, MI.
Paises limítrofes: BR, UR.
Ejemplar examinado: *Bridarolli 2667* (LP).

Vernonia florida Gardner
Sin.: *Vernonia nitidula* Less. var. *florida* (Gardner) Baker
Ref.: Baker, 1873
Hábito: Arbusto.
Status: Nativa.
Elevación: 0-500 m.
Prov.: MI.
Paises limítrofes: BR, PA.
Ejemplar examinado: *Grüner 549* (LP).

Vernonia fulta Griseb.
Sin.: *Cacalia fulta* (Griseb.) Kuntze, *Quechualia fulta* (Griseb.) H. Rob., *Quechualia trixioides* (Rusby) H. Rob. *Vernonia senecionifolia* Britt., *Vernonia trixioides* Rusby
Ref.: Cabrera, 1944b, 1978; Robinson, 1993.
Hábito: Arbusto.
Status: Nativa.
Elevación: 500-2000 m.
Prov.: JU, SA, TU.
Paises limítrofes: BO.
Ejemplar examinado: *Venturi 5216* (SI).

Vernonia glabrata Less.
Sin.: *Lessingianthus glabratus* (Less.) H. Rob., *Vernonia ensifolia* DC., *Vernonia glabrata* Less. var. *angustifolia* Cabrera
Ref.: Cabrera, 1944b, 1974a, 1995b; Robinson, 1988a.
Hábito: Subarbusto.
Status: Nativa.
Elevación: 500-1000 m.
Prov.: COR, ER, MI.
Paises limítrofes: BR, PA, UR.
Ejemplar examinado: *Pedersen 4471* (LP).

Vernonia glabrata Less. var. *angustifolia* Cabrera = **Vernonia glabrata** Less.
Ref.: Cabrera, 1944b, 1995b.

Vernonia glabrata Less. var. *bracteata* Chodat = **Vernonia polyphylla** Sch. Bip. ex Baker
Ref.: Cabrera, 1995b.

Vernonia glabrata Less. var. *linearifolia* Chodat = **Vernonia polyphylla** Sch. Bip. ex Baker
Ref.: Cabrera, 1995b.

Vernonia gochnatioides Hook. & Arn. = **Vernonia nitidula** Less.
Ref.: Cabrera, 1944b.

[Vernonia graminifolia Gardner]
Ref.: Cabrera, 1944b.
Nota: Especie excluida de la flora argentina.

Vernonia hassleriana Chodat = **Vernonia sellowii** Less.
Ref.: Cabrera, 1944b.

Vernonia hexantha Sch. Bip. ex Baker
Sin.: *Stenocephalum hexanthum* Sch. Bip., *Vernonia megapotamica* Spreng. var. *hexantha* (Sch. Bip.) Cabrera
Ref.: Cabrera, 1944b.
Hábito: Subarbusto.
Status: Nativa.
Elevación: 500-1000 m.
Prov.: COR, MI, SF.
Paises limítrofes: BR, PA.
Ejemplar examinado: *Ekman 233* (LP).

Vernonia hilariana Gardner = **Vernonia petiolaris** DC.
Ref.: Robinson, 1992.

[Vernonia hypochaeris DC.]
Ref.: Cabrera, 1944b.
Nota: Taxón dudoso. Probablemente un sinónimo de *Vernonia sellowii* Less.

Vernonia hirtiflora Sch. Bip. ex Baker = **Vernonia remotiflora** Rich. var. **remotiflora**
Ref.: Baker, 1873.

Vernonia ilex Chodat = **Vernonia chamaedrys** Less.
Ref.: Cabrera, 1944b.

Vernonia incana Less.
Sin.: *Cacalia incana* (Less.) Kuntze, *Vernonia inmunis* Griseb.
Ref.: Cabrera, 1944b, 1974c, 1978.
Hábito: Hierba.
Status: Nativa.
Elevación: 0-2000 m.
Prov.: BA, CA, CH, CO, COR, ER, FO, JU, SA, SE, SF, TU.
Paises limítrofes: BR, PA, UR.
Ejemplar examinado: *Cabrera 632* (LP).

Vernonia inmunis Griseb. = **Vernonia incana** Less.
Ref.: Cabrera, 1944b.

Vernonia intermedia DC. = **Vernonia rubricaulis** Humb. & Bompl.
Ref.: Cabrera, 1944b.

Vernonia lepidifera Chodat = **Vernonia propinqua** Hieron.
Ref.: Cabrera, 1944b.

Vernonia lepidifera Chodat var. *canescens* Chodat = **Vernonia propinqua** Hieron.
Ref.: Cabrera, 1944b.

Vernonia linearis D. Don ex Hook. & Arn. = **Vernonia rubricaulis** Humb. & Bompl.
Ref.: Cabrera, 1944b.

[Vernonia linearis Spreng.]
Ref.: Cabrera, 1944b.
Nota: Especie excluida de la flora argentina.

Vernonia lingua Chodat = **Vernonia echioides** Less.
Ref.: Cabrera, 1944b.

Vernonia linosyrifolia Chodat = **Vernonia brevifolia** Less.
Ref.: Cabrera, 1944b.

Vernonia lipeoensis Cabrera
Sin.: *Vernonanthura lipeoensis* (Cabrera) H. Rob.
Ref.: Cabrera, 1974c; Robinson, 1992, 1995.
Hábito: Arbusto o arbolito.
Status: Endémica.
Elevación: 2000-2500 m.
Prov.: SA.
Ejemplar examinado: *Cuezzo 2311* (holotipo, LIL).

Vernonia lithospermifolia Hieron.
Sin.: *Chrysolaena lithospermifolia* (Hieron.) H. Rob., *Vernonia desertorum* Mart. ex DC. var. *polycephala* Chodat
Ref.: Cabrera & Klein, 1980; Robinson, 1988b; Dematteis & Cabrera, 1998.
Hábito: Hierba.
Status: Nativa.
Elevación: 500-1000 m.
Prov.: COR.
Paises limítrofes: BR, PA.
Ejemplar examinado: *Schinini y Quarín 14513* (CTES, LP).

Vernonia lithospermoides Baker = **Vernonia remotiflora** Rich. var. **remotiflora**
Ref.: Baker, 1873.

Vernonia lorentzii Hieron.
Sin.: *Lessingianthus lorentzii* (Hieron.) H. Rob.
Ref.: Cabrera, 1944b, 1974a; Robinson, 1988a.
Hábito: Subarbusto.
Status: Endémica.
Elevación: 0-500 m.
Prov.: ER, MI.
Ejemplar examinado: *Castellanos s.n.* (BA).

Vernonia loretensis Hieron.
Sin.: *Vernonanthura loretensis* (Hieron.) H. Rob., *Vernonia cichoriifolia* (Chodat) H. Rob., *Vernonia cichoriiflora* Chodat, *Vernonia pseudolinearifolia* Chodat
Ref.: Cabrera, 1944b; Robinson, 1992.
Hábito: Subarbusto.
Status: Nativa.
Elevación: 0-500 m.
Prov.: COR, MI.
Paises limítrofes: PA.
Ejemplar examinado: *Rodríguez 174* (LP).

Vernonia lucida Less.
Sin.: *Vernonanthura lucida* (Less.) H. Rob.
Ref.: Cabrera, 1944b; Robinson, 1992.
Hábito: Hierba.
Status: Nativa.
Elevación: 500-1000 m.
Prov.: MI.
Paises limítrofes: BR, PA, UR.
Ejemplar examinado: *Ekman 1216* (LP).

Vernonia megapotamica Spreng.
Sin.: *Stenocephalum megapotamicum* (Spreng.) Sch. Bip., *Vernonia megapotamica* Spreng. var. *argentina* Hieron.
Ref.: Cabrera, 1944b, 1974a.
Hábito: Subarbusto.
Status: Nativa.
Elevación: 0-1500 m.
Prov.: COR, ER, MI, SF.
Paises limítrofes: BR, PA, UR.
Ejemplar examinado: *Burkart 819* (LP).

Vernonia megapotamica Spreng. var. *argentina* Hieron. = **Vernonia megapotamica** Spreng.
Ref.: Cabrera, 1944b.

Vernonia megapotamica Spreng. var. *hexantha* (Sch. Bip.) Cabrera = **Vernonia hexantha** Sch. Bip. ex Baker
Ref.: Cabrera, 1944b.

Vernonia mollissima D. Don ex Hook. & Arn.
Sin.: *Cacalia mollissima* (D. Don ex Hook. & Arn.) Kuntze, *Lessingianthus mollissimus* (D. Don ex Hook. & Arn.) H. Rob., *Vernonia mollissima* D. Don ex Hook. & Arn. var. *microcephala* Hieron.
Ref.: Cabrera, 1944b, 1974a.
Hábito: Subarbusto.
Status: Nativa.
Elevación: 0-500 m.
Prov.: BA, CO, COR, ER, MI, SF.
Paises limítrofes: BR.
Ejemplar examinado: *Burkart 7506* (SI).

Vernonia mollissima D. Don ex Hook. & Arn. var. *microcephala* Hieron. = **Vernonia mollissima** D. Don ex Hook. & Arn.
Ref.: Cabrera, 1944b.

Vernonia montevidensis Nees ex Otto & Dietr. = **Vernonia flexuosa** Sims. var. **flexuosa**
Ref.: Cabrera, 1944b.

Vernonia nebularum Cabrera
Sin.: *Vernonanthura nebularum* (Cabrera) H. Rob.
Ref.: Cabrera, 1974c, 1978; Robinson, 1992, 1995.
Hábito: Arbusto.
Status: Endémica.
Elevación: ca. 1800 m.
Prov.: JU.
Ejemplar examinado: *Cabrera et al. 23971* (holotipo, LP).

Vernonia niederleinii Hieron.
Sin.: *Lessingianthus niederleinii* (Hieron.) H. Rob.
Ref.: Cabrera, 1944b; Robinson, 1988a.
Hábito: Subarbusto.
Status: Nativa.
Elevación: 0-500 m.
Prov.: MI.
Paises limítrofes: BR, PA.
Ejemplar examinado: *Grüner 1325* (LP).

Vernonia nitidula Less.
Sin.: *Baccharis montevidensis* Spreng., *Piptocarpha nitidula* (Less.) Griseb., *Vernonia arechavaletae* André, *Vernonia gochnatioides* Hook. & Arn., *Vernonia nitidula* Less. var. *acutifolia* Griseb.
Ref.: Cabrera 1944b, 1974a.
Hábito: Arbusto.
Status: Nativa
Elevación: 0-1500 m.
Prov.: BA, CH, COR, ER, FO, MI, SF.
Paises limítrofes: BR, PA, UR.
Ejemplar examinado: *Jörgensen 2035* (LIL).

Vernonia nitidula Less. var. *acutifolia* Griseb. = **Vernonia nitidula** Less.
Ref.: Cabrera, 1944b.

Vernonia nitidula Less. var. *florida* (Gardner) Baker = **Vernonia florida** Gardner
Ref.: Baker, 1873.

Vernonia novarae Cabrera
Ref.: Cabrera, 1997
Hábito: Subarbusto.
Status: Endémica.
Elevación: 1400-1800 m.
Prov.: SA.
Ejemplar examinado: *Novara 9993* (holotipo, MCNS).

Vernonia nudiflora Less.
Sin.: *Cacalia nudiflora* (Less.) Kuntze, *Vernonia angustifolia* D. Don ex Hook. & Arn., *Vernonia salicifolia* Griseb., *Vernonanthura nudiflora* (Less.) H. Rob.
Ref.: Cabrera, 1944b; Robinson, 1992.
Hábito: Subarbusto.
Status: Nativa.
Elevación: 0-1000 m.
Prov.: CO, COR, ER, SJ, SL.
Paises limítrofes: BR, UR.
Ejemplar examinado: *Cabrera 6380* (LP).

[Vernonia obscura Less.]
Ref.: Cabrera, 1944b.
Nota: Especie excluida de la flora argentina.

Vernonia odoratissima Kunth = **Vernonia brasiliana** (L.) Druce
Ref.: Cabrera, 1974c.

Vernonia oreophila Speg. = **Vernonia echioides** Less.
Ref.: Cabrera, 1944b.

Vernonia oxylepis Sch. Bip. ex Baker
Ref.: Baker, 1882; Dematteis & Cabrera, 1998.
Hábito: Hierba.
Status: Nativa.
Elevación: 0-500 m.
Prov.: MI.
Paises limítrofes: BR.
Ejemplar examinado: *Krapovickas y Cristóbal 44612* (CTES, SI).

Vernonia parodii Cabrera
Ref.: Cabrera, 1941b.
Hábito: Subarbusto.
Status: Nativa.
Elevación: 0-500 m.
Prov.: CH, COR.
Paises limítrofes: PA.
Ejemplar examinado: *Boffa 1039* (holotipo, LP).

Vernonia petiolaris DC.
Sin.: *Vernonanthura petiolaris* (DC.) H. Rob., *Vernonia diffusa* Less. var. *macrocephala* Hieron., *Vernonia hilariana* Gardner
Ref.: Cabrera & Klein, 1980; Robinson, 1992.
Hábito: Árbol.
Status: Nativa.
Elevación: 0-500 m.
Prov.: MI.
Paises limítrofes: BR, PA.
Ejemplar examinado: *Sayago 2989* (LP).

Vernonia phyliciformis (Meyen) Walp. = **Parastrephia phyliciformis** (Meyen) Cabrera
Ref.: Cabrera, 1978.

Vernonia phyliciformis (Meyen) Walp. var. *resinosa* Walp. = **Parastrephia lucida** (Meyen) Cabrera
Ref.: Cabrera, 1978.

Vernonia pinguis Griseb.
Sin.: *Vernonanthura pinguis* (Griseb.) H. Rob.
Ref.: Cabrera, 1944b, 1978; Robinson, 1992.
Hábito: Subarbusto.
Status: Nativa.
Elevación: 500-2000 m.
Prov.: JU, SA.
Paises limítrofes: BO.
Ejemplar examinado: *Cabrera 4542* (LP).

Vernonia platensis (Spreng.) Less.
Sin.: *Cacalia platensis* (Spreng.) Kuntze, *Chrysolaena platensis* (Spreng.) H. Rob., *Conyza platensis* Spreng.
Ref.: Cabrera, 1944b; Robinson, 1988b.
Hábito: Hierba.
Status: Nativa.
Elevación: 0-500 m.
Prov.: BA, COR, ER, MI.
Paises limítrofes: BR, UR.
Ejemplar examinado: *Cabrera 719* (LP).

Vernonia polyphylla Sch. Bip. ex Baker
Sin.: *Lessingianthus polyphyllus* (Sch. Bip. ex Baker) H. Rob., *Vernonia glabrata* Less. var. *bracteata* Chodat, *Vernonia glabrata* Less. var. *linearifolia* Chodat
Ref.: Cabrera, 1944b, 1995b; Robinson, 1988a.
Hábito: Hierba.
Status: Nativa.
Elevación: 0-500 m.
Prov.: MI.
Paises limítrofes: BR, PA.
Ejemplar examinado: *Grüner 1291* (LP).

Vernonia praecox (Kuntze) K. Schum. = **Vernonia squamulosa** Hook. & Arn.
Ref.: Robinson, 1992.

Vernonia propinqua Hieron.
Sin.: *Chrysolaena propinqua* (Hieron.) H. Rob., *Vernonia lepidifera* Chodat, *Vernonia lepidifera* var. *canescens* Chodat
Ref.: Cabrera, 1944b; Robinson, 1988b.
Hábito: Hierba.
Status: Nativa.
Elevación: 0-500 m.
Prov.: MI.
Paises limítrofes: BR, PA.
Ejemplar examinado: *Grüner 117* (LP).

Vernonia pseudosquarrosa Hieron. = **Vernonia squarrosa** (Less.) Less.
Ref.: Cabrera, 1944b.

Vernonia pseudoincana (Hieron.) Cabrera
Sin.: *Cacalia rubricaulis* (Humb. & Bonpl.) Kuntze var. *pseudoincana* (Hieron.) Kuntze, *Vernonia rubricaulis* Humb. & Bonpl. var. *pseudoincana* Hieron., *Vernonia rubricaulis* Humb. & Bonpl. var. *australis* Hieron.
Ref.: Cabrera, 1974a.
Hábito: Subarbusto.
Status: Nativa.
Elevación: 0-500 m.

Prov.: BA, CO, COR, ER, MI, SF, SL.
Paises limítrofes: BR, UR.
Ejemplar examinado: *Ragonese 203* (LP).

Vernonia pseudolinearifolia Chodat = **Vernonia loretensis** Hieron.
Ref.: Cabrera, 1944b.

Vernonia pterocaulon Baker = **Pterocaulon polypterum** (DC.) Cabrera
Ref.: Cabrera & Ragonese, 1978.

Vernonia remotiflora Rich. var. **aristifera** Cabrera
Sin.: *Vernonia setososquamosa* Hieron., p.p.
Ref.: Cabrera, 1944b, 1974a, 1978.
Hábito: Hierba.
Status: Endémica.
Elevación: 0-500 m.
Prov.: SA.
Ejemplar examinado: *Venturi 5534* (holotipo, SI).

Vernonia remotiflora Rich. var. **remotiflora**
Sin.: *Lepidaploa remotiflora* (Rich.) H. Rob., *Vernonia hirtiflora* Sch. Bip. ex Baker, *Vernonia lithospermoides* Baker, *Vernonia sessiliflora* Willd. ex Less., *Vernonia setososquamossa* Hieron., p.p., *Vernonia tricholepis* Griseb.
Ref.: Cabrera, 1944b, 1978; Robinson, 1990.
Hábito: Hierba.
Status: Nativa.
Elevación: 0-1000 m.
Prov.: FO, JU?, MI, SA, TU.
Paises limítrofes: BO, PA, BR.
Ejemplar examinado: *Cabrera 3111* (LP); *Venturi 7579* (LP).

Vernonia rubricaulis Humb. & Bonpl.
Sin.: *Cacalia intermedia* (DC.) Kuntze, *Cacalia rubricaulis* (Humb. & Bonpl.) Kuntze, *Lessingianthus rubricaulis* (Humb. & Bonpl.) H. Rob., *Vernonia intermedia* DC., *Vernonia linearis* D. Don ex Hook. & Arn., *Vernonia salicifolia* Gillies ex Hook. & Arn.
Ref.: Cabrera, 1944b, 1974a, 1978; Robinson, 1988a.
Hábito: Subarbusto.
Status: Nativa.
Elevación: 0-1000 m.
Prov.: BA, CH, COR, ER, FO, JU?, MI, SA, SF, TU.
Paises limítrofes: BR, PA, UR.
Ejemplar examinado: *Schulz 920* (LP).

Vernonia rubricaulis Humb. & Bonpl. var. *australis* Hieron. = **Vernonia pseudoincana** (Hieron.) Cabrera
Ref.: Cabrera, 1944b.

[Vernonia rubricaulis Humb. & Bompl. var. glomerata Hieron.]
Ref.: Cabrera, 1944b.
Nota: Variedad excluida de la flora argentina.

Vernonia rubricaulis Humb. & Bonpl. var. *pseudoincana* Hieron. = **Vernonia pseudoincana** (Hieron.) Cabrera
Ref.: Cabrera, 1944b.

Vernonia rubricaulis Humb. & Bonpl. var. *squarrosa* Less. = **Vernonia squarrosa** (Less.) Less.
Ref.: Cabrera, 1944a.

Vernonia salicifolia Griseb. = **Vernonia nudiflora** Less.
Ref.: Cabrera, 1944b.

Vernonia salicifolia Gillies ex Hook. & Arn. = **Vernonia rubricaulis** Humb. & Bonpl.
Ref.: Cabrera, 1944b.

Vernonia saltensis Hieron.
Sin.: *Lessingianthus saltensis* (Hieron.) H. Rob.
Ref.: Cabrera, 1944b; Robinson, 1988a; Ariza Espinar, 1994.
Hábito: Subarbusto.
Status: Nativa.
Elevación: 1000-3000 m.
Prov.: CA, CO, JU, LR, SA, SE, TU.
Paises limítrofes: BO.
Ejemplar examinado: *Cabrera 3021* (LP).

Vernonia salviifolia Chodat = **Vernonia brasiliana** (L.) Druce
Ref.: Cabrera, 1974c.

Vernonia scabra Pers. = **Vernonia brasiliana** (L.) Druce
Ref.: Cabrera, 1974c.

Vernonia sceptrum Chodat = **Vernonia cognata** Less.
Ref.: Cabrera, 1944b.

Vernonia schulziana Cabrera
Sin.: *Vernonanthura schulziana* (Cabrera) H. Rob.
Ref.: Cabrera, 1944b; Robinson, 1992, 1995.
Hábito: Hierba.
Status: Endémica.
Elevación: 0-500 m.
Prov.: CH.
Ejemplar examinado: *Schulz 3757* (holotipo, LP).

Vernonia scorpioides (Lam.) Pers. var. *cincta* (Griseb.) Cabrera = **Vernonia cincta** Griseb.
Ref.: Cabrera, 1944b, 1978.

[Vernonia scorpioides (Lam.) Pers. var. scorpioides]
Ref.: Cabrera, 1944b.
Nota: Variedad excluida de la flora argentina.

Vernonia scorpioides (Lam.) Pers. var. **sororia** (DC.) Baker
Sin.: *Cacalia scorpioides* (Lam.) Kuntze var. *sororia* (DC.) Kuntze, *Vernonia sororia* DC.
Ref.: Cabrera, 1944b.
Hábito: Arbusto.
Status: Nativa.
Elevación: 0-500 m.
Prov.: BA, CH, COR, ER, FO, MI, SF.
Paises limítrofes: BR, UR.
Ejemplar examinado: *Cabrera 2976* (LP).

Vernonia sellowii Less.
Sin.: *Cacalia sellowii* (Less.) Kuntze, *Lessingianthus sellowii* (Less.) H. Rob., *Vernonia hassleriana* Chodat
Ref.: Cabrera, 1944b, 1974a; Robinson, 1988a.
Hábito: Hierba.
Status: Nativa.
Elevación: 0-1500 m.
Prov.: CH, COR, ER, FO, MI, SF.
Paises limítrofes: BR, PA, UR.
Ejemplar examinado: *Burkart 14761* (SI).

Vernonia senecionea Mart. ex DC. = **Vernonia cognata** Less.
Ref.: Cabrera, 1944b.

Vernonia senecionifolia Britt. = **Vernonia fulta** Griseb.
Ref.: Cabrera, 1944b.

Vernonia sericea Rich. var. *tarijensis* Griseb. = **Vernonia tarijensis** (Griseb.) Hieron.
Ref.: Cabrera, 1944b.

Vernonia sessiliflora Willd. ex Less. = **Vernonia remotiflora** Rich. var. **remotiflora**
Ref.: Cabrera, 1944b.

Vernonia setososquamosa Hieron., p.p. = **Vernonia remotiflora** Rich. var. **remotiflora**
Ref.: Cabrera, 1944b.

Vernonia setososquamosa Hieron., p.p. = **Vernonia remotiflora** Rich. var. **aristifera** Cabrera
Ref.: Cabrera, 1944b.

Vernonia sororia DC. = **Vernonia scorpioides** (Lam.) Pers. var. **sororia** (DC.) Baker
Ref.: Cabrera, 1944b.

Vernonia spegazzinii Hicken = **Vernonia echioides** Less.
Ref.: Cabrera, 1944b.

Vernonia spicata Cabrera
Ref.: Cabrera, 1974b.
Hábito: Hierba.
Status: Endémica.
Elevación: 0-500 m.
Prov.: MI.
Ejemplar examinado: *Schwarz 5394* (holotipo, LIL).

Vernonia squamulosa Hook. & Arn.
Sin.: *Cacalia praecox* Kuntze, *Cacalia squamulosa* (Hook. & Arn.) Kuntze, *Vernonanthura squamulosa* (Hook. & Arn.) H. Rob., *Vernonia praecox* (Kuntze) K. Schum.
Ref.: Cabrera, 1944b, 1978; Robinson, 1992.
Hábito: Arbusto.
Status: Nativa.
Elevación: 500-2000 m.
Prov.: CA, JU, LR, SA, TU.
Paises limítrofes: BO.
Ejemplar examinado: *Cabrera 4539* (LP).

Vernonia squarrosa (Less.) Less.
Sin.: *Vernonia rubricaulis* Humb. & Bonpl. var. *squarrosa* Less., *Vernonia squarrosa* (Less.) Less. var. *angustifolia* Less., *Vernonia pseudosquarrosa* Hieron., *Vernonia squarrulosa* Mattf. ex Malme
Ref.: Cabrera, 1944b, 1974a.
Hábito: Subarbusto.
Status: Nativa.
Elevación: 0-500 m.
Prov.: ER, MI.
Paises limítrofes: BR, PA, UR.
Ejemplar examinado: *Burkart 751* (SI).

Vernonia squarrosa (Less.) Less. var. *angustifolia* Less. = **Vernonia squarrosa** (Less.) Less.
Ref.: Cabrera, 1944b.

Vernonia squarrulosa Mattf. ex Malme = **Vernonia squarrosa** (Less.) Less.
Ref.: Cabrera, 1944b.

Vernonia tarijensis (Griseb.) Hieron.
Sin.: *Cacalia tarijensis* (Griseb.) Kuntze, *Lepidaploa tarijensis* (Griseb.) H. Rob., *Vernonia sericea* Rich. var. *tarijensis* Griseb.
Ref.: Cabrera, 1944b, 1978; Robinson, 1990.
Hábito: Subarbusto.
Status: Nativa.
Elevación: 500-1000 m.
Prov.: JU, SA.
Paises limítrofes: BO.
Ejemplar examinado: *Cabrera 4154* (LP).

Vernonia teyucuarensis Cabrera
Ref.: Cabrera, 1987.
Hábito: Subarbusto.
Status: Endémica.
Elevación: 0-500 m.
Prov.: MI.
Ejemplar examinado: *Schinini 19870* (isotipo, SI).

Vernonia tricholepis Griseb. = **Vernonia remotiflora** Rich. var. **remotiflora**
Ref.: Cabrera, 1944b.

Vernonia trixioides Rusby = **Vernonia fulta** Griseb.
Ref.: Cabrera, 1944b.

Vernonia tweediana Baker
Sin.: *Vernonanthura tweediana* (Baker) H. Rob.
Ref.: Cabrera, 1944b; Robinson, 1992.
Hábito: Arbusto.
Status: Nativa.
Elevación: 0-1000 m
Prov.: FO, MI.
Paises limítrofes: BR, PA.
Ejemplar examinado: *Rodríguez 118* (LP).

Vernonia verbascifolia Less.
Sin.: *Chrysolaena verbascifolia* (Less.) H. Rob., *Vernonia candelabrum* Chodat

Ref.: Cabrera, 1944b; Robinson, 1988b.
Hábito: Subarbusto.
Status: Nativa.
Elevación: 500-1000 m
Prov.: COR, MI.
Paises limítrofes: BR, PA, UR.
Ejemplar examinado: *Ekman 1214* (LP).

Viguiera Kunth. Heliantheae.

Número de especies: 12, 2 especies y 1 variedad endémicas.

Viguiera anchusaefolia (DC.) Baker var. **anchusaefolia**
Sin.: *Leighia anchusaefolia* DC., *Leighia baldwiniana* Nutt., *Leighia dissitifolia* DC., *Leighia lomatoneura* DC.
Ref.: Blake, 1918; Cabrera, 1974a; Sáenz, 1979.
Hábito: Subarbusto.
Status: Nativa.
Elevación: 0-500 m.
Prov.: BA, COR, ER, MI.
Paises limítrofes: BR, PA, UR.
Ejemplar examinado: *Cabrera 12456* (LP, SI).

Viguiera anchusaefolia (DC.) Baker var. **inmarginata** (DC.) Baker
Sin.: *Leighia inmarginata* DC., *Leighia stenophylla* Hook. & Arn., *Viguiera stenophylla* (Hook. & Arn.) Griseb.
Ref.: Blake, 1918; Cabrera, 1974a; Cabrera & Zardini, 1978; Sáenz, 1979.
Hábito: Subarbusto.
Status: Nativa.
Elevación: 0-500 m.
Prov.: BA, COR, ER.
Paises limítrofes: BR, UR.
Ejemplar examinado: *Fabris 2501* (LP).

Viguiera cabrerae H. Rob. = **Hymenostephium debile** (Cabrera) Cabrera
Ref.: Cabrera, 1978; Sáenz, inéd.c.

Viguiera corymbosa (DC.) S.F. Blake = **Viguiera revoluta** (Meyen) S.F. Blake
Ref.: Blake, 1918; Cabrera, 1971a; Sáenz, 1979.

Viguiera debile (Cabrera) Ariza = **Hymenostephium debile** (Cabrera) Cabrera
Ref.: Sáenz, inéd.c.

Viguiera discoidea (Griseb.) Blake = **Viguiera tucumanensis** (Hook. & Arn.) Griseb. var. **discoidea** (Griseb.) Cabrera
Ref.: Cabrera, 1978; Sáenz, 1979.

Viguiera fabrisii A.A. Sáenz
Ref.: Sáenz, 1979.
Hábito: Subarbusto.
Status: Endémica.
Elevación: 0-500 m.
Prov.: COR.
Ejemplar examinado: *Cabrera et al. 28437* (holotipo, SI; isotipo, LP).

Viguiera gilliesii (Hook. & Arn.) Hieron.
Sin.: *Flourensia hispida* Phil., *Helianthus heteropappus* Gillies ex Hook. & Arn., *Leighia gilliesii* Hook. & Arn.
Ref.: Blake, 1918; Sáenz, 1979.
Hábito: Subarbusto.
Status: Nativa.
Elevación: 500-3000 m.
Prov.: ME, SJ.
Paises limítrofes: CH.
Ejemplar examinado: *Burkart 14352* (LP, SI).

Viguiera guaranitica Chodat
Ref.: Blake, 1918; Sáenz, 1979.
Hábito: Hierba.
Status: Nativa.
Elevación: 0-500 m.
Prov.: CH, COR, FO, MI.
Paises limítrofes: BR, PA.
Ejemplar examinado: *Schulz 1028* (LIL, LP).

Viguiera misionensis A.A. Sáenz
Ref.: Sáenz, 1979.
Hábito: Subarbusto.
Status: Endémica.
Elevación: 0-500 m.
Prov.: MI.
Ejemplar examinado: *Cabrera 28299* (holotipo, SI; isotipo, LP).

Viguiera mollis Griseb.
Sin.: *Helianthopsis mollis* (Griseb.) Sala & Echarte, *Helianthus argentinus* A.A. Sáenz
Ref.: Panero, 1992; Sáenz, inéd.c.
Hábito: Hierba.
Status: Nativa.
Elevación: 1000-3000 m.
Prov.: JU, SA, TU.
Paises limítrofes: BO.
Ejemplar examinado: *Burkart et al. 11807* (LP, SI).

Viguiera oligodonta Blake = **Viguiera tucumanensis** (Hook. & Arn.) Griseb. var. **oligodonta** (Blake) Cabrera
Ref.: Cabrera, 1978; Sáenz, 1979.

Viguiera pazensis Rusby
Sin.: *Flourensia atacamensis* (Phil.) Reiche, *Helianthus atacamensis* Phil.
Ref.: Blake, 1918, Cabrera, 1978; Sáenz, 1979.
Hábito: Hierba.
Status: Nativa.
Elevación: 2000-3500 m.
Prov.: JU, SA.
Paises limítrofes: BO, CH.
Ejemplar examinado: *Cabrera 21992* (LP).

Viguiera pflanzii Perkins = **Viguiera procumbens** (Pers.) S.F. Blake
Ref.: Cabrera, 1978; Sáenz, 1979.

Viguiera poeppigii A. Gray = **Viguiera revoluta** (Meyen) S.F. Blake
Ref.: Blake, 1918; Cabrera, 1971a; Sáenz, 1979.

Viguiera procumbens (Pers.) S.F. Blake
Sin.: *Helianthus procumbens* Pers., *Viguiera pflanzii* Perkins, *Viguiera punensis* S.F. Blake
Ref.: Cabrera, 1978, Sáenz, 1979.
Hábito: Hierba.
Status: Nativa.
Elevación: 2000-3500 m.
Prov.: JU.
Paises limítrofes: BO.
Ejemplar examinado: *Okada 5793* (BAB, LP).

Viguiera punensis S.F. Blake = **Viguiera procumbens** (Pers.) S.F. Blake
Ref.: Cabrera, 1978; Sáenz, 1979.

Viguiera revoluta (Meyen) S.F. Blake
Sin.: *Flourensia corymbosa* DC., *Flourensia corymbosa* DC. var. *araucana* (Phil.) Reiche, *Flourensia corymbosa* DC. var. *lanceolata* (Meyen) Reiche, *Helianthus araucanus* Phil., *Helianthus lanceolatus* Meyen, *Helianthus revolutus* Meyen, *Viguiera corymbosa* (DC.) S.F. Blake, *Viguiera poeppigii* A. Gray
Ref.: Blake, 1918; Cabrera, 1971a; Sáenz, 1979.
Hábito: Subarbusto.
Status: Nativa.
Elevación: 0-500 m.
Prov.: ME, NE.
Paises limítrofes: CH.
Ejemplar examinado: *Boelcke 13598* (BAA, BAB, LP, SI).

Viguiera salicifolia Hassl.
Sin.: *Viguiera villaricensis* Blake
Ref.: Sáenz, 1979.
Hábito: Subarbusto.
Status: Nativa.
Elevación: 0-500 m.
Prov.: MI.
Paises limítrofes: PA.
Ejemplar examinado: *Rodríguez 226* (BAB, BAF, LIL, LP, SI).

Viguiera stenophylla (Hook. & Arn.) Griseb. = **Viguiera anchusaefolia** (DC.) Baker var. **inmarginata** (DC.) Baker
Ref.: Cabrera, 1978; Sáenz, 1979.

Viguiera stenophylla (Hook. & Arn.) Griseb. var. *discoidea* Griseb. = **Viguiera tucumanensis** (Hook. & Arn.) Griseb. var. **discoidea** (Griseb.) Cabrera
Ref.: Cabrera, 1978; Sáenz, 1979.

Viguiera tuberosa Griseb.
Ref.: Blake, 1918; Cabrera, 1974a; Sáenz, 1979.
Hábito: Hierba.
Status: Nativa.
Elevación: 0-500 m.
Prov.: CH, COR, ER, FO, SF.
Paises limítrofes: PA, UR.
Ejemplar examinado: *Schinini 6600* (CTES, LP).

Viguiera tucumanensis (Hook. & Arn.) Griseb. var. **discoidea** (Griseb.) Cabrera
Sin.: *Viguiera discoidea* (Griseb.) Blake, *Viguiera stenophylla* (Hook. & Arn.) Griseb. var. *discoidea* Griseb.
Ref.: Cabrera, 1978; Sáenz, 1979; Sáenz & Novara, inéd.
Hábito: Hierba.
Status: Endémica.
Elevación: 2500-3500 m.
Prov.: JU, SA.
Ejemplar examinado: *Correa 4510* (BAB, LP, SI).

Viguiera tucumanensis (Hook. & Arn.) Griseb. var. **oligodonta** (Blake) Cabrera
Sin.: *Viguiera oligodonta* Blake
Ref.: Cabrera, 1978; Sáenz, 1979.
Hábito: Hierba.
Status: Nativa.
Elevación: 1500-3000 m.
Prov.: CA, CO, JU, SA, TU.
Paises limítrofes: BO.
Ejemplar examinado: *Hunziker 9193* (LP).

Viguiera tucumanensis (Hook. & Arn.) Griseb. var. **tucumanensis**
Sin.: *Leighia tucumanensis* Hook. & Arn.
Ref.: Cabrera, 1978; Sáenz, 1979.
Hábito: Hierba.
Status: Nativa.
Elevación: 1500-3500 m.
Prov.: CA, CO, JU, LR, SA, TU.
Paises limítrofes: BO.
Ejemplar examinado: *Venturi 4892* (BA, LIL, LP).

Viguiera villaricensis Blake = **Viguiera salicifolia** Hassl.
Ref.: Sáenz, 1979.

Villanova bipinnatifida Ortega = **Pharthenium hysterophorus**
Ref.: Cabrera, 1963a.

Vittadinia multifida Griseb. = **Baccharis ulicina** Hook. & Arn.
Ref.: Cabrera, 1963a.

Vittadinia trifurcata (Less.) Benth. & Hook. f. ex Griseb. = **Microgynella trifurcata** (Less.) Grau
Ref.: Cabrera, 1974a; Grau, 1975.

Wedelia Jacq. Heliantheae.

Número de especies: 6

Wedelia apensis (Chodat) B.L. Turner = **Angelphytum apensis** (Chodat) A.A. Sáenz
Ref.: Sáenz, inéd.d.

Wedelia aurantiaca (Griseb.) B.L. Turner = **Aspilia aurantiaca** Griseb. var. **aurantiaca**
Ref.: Sáenz, inéd.c.

Wedelia brachycarpa Baker = **Sphagneticola brachycarpa** (Baker) Pruski
Ref.: Pruski, 1996; Sáenz, inéd.f.

Wedelia brachylepis Griseb. = **Zexmenia brachylepis** (Griseb.) Cabrera
Ref.: Cabrera, 1978.

Wedelia buphtalmiflora Lorentz = **Zexmenia buphtalmiflora** (Lorentz) Ariza
Ref.: Ariza Espinar, 1982.

Wedelia callosa (Chodat) B.L. Turner = **Sphagneticola brachycarpa** (Baker) Pruski
Ref.: Sáenz, inéd.f.

Wedelia chrysostephana Griseb. = **Wedelia glauca** (Ortega) O. Hoffm. ex Hicken
Ref.: Cabrera, 1963a, 1971a, 1974a, 1978; Sáenz, inéd.c.

Wedelia copiapina (Phil.) Reiche = **Wedelia glauca** (Ortega) O. Hoffm. ex Hicken
Ref.: Cabrera, 1963a, 1971a, 1974a, 1978; Sáenz, inéd.c.

Wedelia crassiuscula Blake = **Wedelia subvaginata** N.E. Br.
Ref.: Cabrera, 1974a; Sáenz, inéd.c.

Wedelia ecliptaefolia (DC.) B.L. Turner = **Wedelia glauca** (Ortega) O. Hoffm. ex Hicken
Ref.: Cabrera, 1963a, 1971a, 1974a; Sáenz, inéd.c.

Wedelia glauca (Ortega) O. Hoffm. ex Hicken
Sin.: *Helianthus copiapinus* Phil., *Leighia ecliptifolia* DC., *Lorentzia pascaloides* Griseb., *Pascalia glauca* Ortega, *Wedelia chrysostephana* Griseb., *Wedelia copiapina* (Phil.) Reiche, *Wedelia ecliptaefolia* (DC.) B.L. Turner
Ref.: Cabrera, 1963a, 1971a, 1974a, 1978; Sáenz, inéd.c.
Hábito: Hierba.
Status: Nativa.
Elevación: 0-2000 m.
Prov.: BA, CA, CH, CHU, CO, COR, ER, FO, JU, LP, LR, ME, MI, NE, RN, SA, SE, SF, SJ, SL, TU.
Paises limítrofes: BO, BR, CH, PA, UR.
Ejemplar examinado: *Cabrera 5154* (LP).

Wedelia holwayii S.F. Blake
Ref.: Cabrera, 1978.
Hábito: Subarbusto.
Status: Nativa.
Elevación: 2000-3000 m.
Prov.: JU, SA.
Paises limítrofes: BO.
Ejemplar examinado: *Cabrera 25150* (LP, SI).

Wedelia kerrii N.E. Br.
Sin.: *Wedelia kerrii* N.E. Br. var. *decumbens* Hassl., *Wedelia longepetiolata* Hassl.
Ref.: Cabrera, 1959.
Hábito: Hierba.
Status: Nativa.
Elevación: 0-500 m.
Prov.: CH, COR, MI.
Paises limítrofes: BR, PA.
Ejemplar examinado: *Schinini 9645* (CTES, SI).

Wedelia kerrii N.E. Br. var. *decumbens* Hassl. = **Wedelia kerrii** N.E. Br.
Ref.: Cabrera, 1959.

Wedelia longepetiolata Hassl. = **Wedelia kerrii** N.E. Br.
Ref.: Cabrera, 1959.

Wedelia montevidensis (Spreng.) B.L. Turner = **Aspilia montevidensis** (Spreng.) Kuntze var. **montevidensis**
Ref.: Sáenz, inéd.c.

Wedelia pascalioides (Griseb.) B.L. Turner = **Aspilia pascalioides** Griseb.
Ref.: Sáenz, inéd.c.

Wedelia pilosa Baker = **Sphagneticola brachycarpa** (Baker) Pruski
Ref.: Sáenz, inéd.f.

Wedelia pilosa Baker var. *brachycarpa* Hassl. = **Sphagneticola brachycarpa** (Baker) Pruski
Ref.: Sáenz, inéd.f.

Wedelia saltensis Cabrera
Ref.: Cabrera, 1978.
Hábito: Subarbusto.
Status: Nativa.
Elevación: 1000-1500 m.
Prov.: CA, JU, SA, TU.
Paises limítrofes: BO.
Ejemplar examinado: *Krapovickas 26654* (CTES, LP, SI).

Wedelia silphioides (Hook. & Arn.) B.L. Turner = **Aspilia silphioides** (Hook. & Arn.) Benth.
Ref.: Sáenz, inéd.c.

Wedelia subvaginata N.E. Br.
Sin.: *Pascalia subvaginata* (N.E. Br.) Strother, *Wedelia crassiuscula* Blake, *Wedelia subvaginata* N.E. Br. var. *major* Hassl.
Ref.: Cabrera, 1974a; Sáenz, inéd.c.
Hábito: Hierba.
Status: Nativa.
Elevación: 0-500 m.
Prov.: CH, COR, ER, FO, SF.
Paises limítrofes: PA.
Ejemplar examinado: *Guaglianone 703* (SI).

Wedelia subvaginata N.E. Br. var. *major* Hassl. = **Wedelia subvaginata** N.E. Br.
Ref.: Sáenz, inéd.c.

Wedelia subvelutina DC.
Ref.: Sáenz & Brentassi, inéd.
Hábito: Hierba.
Status: Nativa.
Elevación: 0-500 m.
Prov.: MI.
Paises limítrofes: PA.
Ejemplar examinado: *Montes 12319* (CTES, LP).

Wiborgia acmella Roth = **Galinsoga parviflora** Cav.
Ref.: Cabrera, 1971a, 1978.

Wiborgia oblongifolia Hook. = **Eclipta prostrata** (L.) L.
Ref.: Cabrera, 1978.

Wiborgia parviflora (Cav.) Kunth = **Galinsoga parviflora** Cav.
Ref.: Cabrera, 1978.

Wiborgia urticifolia Kunth = **Galinsoga urticifolia** (Kunth) Benth.
Ref.: Cabrera, 1978.

Werneria Kunth. Senecioneae.

Número de especies: 9, 1 especie endémica.

Werneria apiculata Sch. Bip.
Sin: *Werneria pygmaea* Gillies ex Hook. & Arn. var. *apiculata* (Sch. Bip.) Wedd.
Ref.: Cabrera, 1948b, 1978.
Hábito: Hierba.
Status: Nativa.
Elevación: 4000-4500 m.
Prov.: CA, JU, SA, TU.
Paises limítrofes: BO.
Ejemplar examinado: *Cabrera et al. 15451* (LP).

Werneria aretioides Wedd.
Ref.: Cabrera, 1948b, 1978.
Hábito: Hierba.
Status: Nativa.
Elevación: 4000-5000 m.
Prov.: JU, SA.
Paises limítrofes: BO, CH.
Ejemplar examinado: *Cabrera et al. 17577* (LP).

Werneria brachypappus Phil., hom. illeg. = **Werneria denticulata** Blake
Ref.: Cabrera, 1948b, 1978.

Werneria caulescens (Wedd.) Griseb. = **Werneria villosa** A. Gray
Ref.: Cabrera, 1948b, 1978.

Werneria calyculata Turcz. = **Werneria pumila** Kunth
Ref.: Rockhausen, 1939.

Werneria cochlearis Griseb.
Ref.: Cabrera, 1948b, 1978.
Hábito: Hierba.
Status: Endémica.
Elevación: 4000-5000 m.
Prov.: SA.
Ejemplar examinado: *Lorentz e Hieronymus 114* (CORD).

Werneria cortusifolia Griseb. = **Senecio breviscapus** DC.
Ref.: Cabrera & Zardini, 1980.

Werneria densa Benth. = **Werneria pumila** Kunth
Ref.: Rockhausen, 1939.

Werneria denticulata Blake
Sin: *Werneria brachypappus* Phil., hom. illeg.
Ref.: Cabrera, 1948b, 1978.
Hábito: Hierba.
Status: Nativa.
Elevación: ca. 5000 m.
Prov.: LR, SA.
Paises limítrofes: CH.
Ejemplar examinado: *Fries 709* (LP).

Werneria digitata auct. non Wedd. = **Xenophyllum pseudodigitatum** (Rockh.) V.A. Funk
Ref.: Cabrera, 1948b.

Werneria glaberrima Phil. = **Werneria pygmaea** Gillies ex Hook. & Arn.
Ref.: Cabrera, 1948b.

Werneria heteroloba Wedd. f. **microcephala** Rockh.
Sin.: *Werneria pinnatifida* J. Rémy
Ref.: Cabrera, 1948b, 1978.
Hábito: Hierba.
Status: Nativa.
Elevación: 4000-4800 m.
Prov.: CA, JU, SA,TU.
Paises limítrofes: BO, CH.
Ejemplar examinado: *Cabrera et al. 19796* (LP).

Werneria incisa Phil. = **Xenophyllum incisum** (Phil.) V.A. Funk var. **incisum**

Werneria incisa Phil. var. *pubescens* Rockh. = **Xenophyllum incisum** (Phil.) V.A. Funk var. **pubescens** (Rockh.) V.A. Funk

Werneria lorentziana Hieron. = **Werneria poposa** Phil.
Ref.: Cabrera, 1948b, 1978.

Werneria pinnatifida J. Rémy = **Werneria heteroloba** Wedd. f. **microcephala** Rockh.
Ref.: Cabrera, 1948b.

Werneria poposa Phil. = **Xenophyllum poposum** (Phil.) V.A. Funk
Ref.: Funk, 1997.

Werneria pseudodigitata Rockh. = **Xenophyllum pseudodigitatum** (Rockh.) V.A. Funk
Ref.: Funk, 1997.

Werneria pumila Kunth
Sin.: *Werneria calyculata* Turcz., *Werneria densa* Benth.
Ref.: Rockhausen, 1939.
Hábito: Hierba.
Status: Nativa.
Elevación: ca. 3600 m.
Prov.: SA.
Ejemplar examinado: *Kiesling et al. 273* (SI).

Werneria pygmaea Gillies ex Hook. & Arn.
Sin: *Werneria glaberrima* Phil., *Werneria rhizoma* J. Rémy
Ref.: Cabrera, 1948b, 1971a, 1978.

Hábito: Hierba.
Status: Nativa.
Elevación: 4000-4800 m.
Prov.: JU, LR, ME, NE, SA, SC, SJ, TU.
Paises limítrofes: BO, CH.
Ejemplar examinado: *Cabrera et al. 17589* (LP).

Werneria pygmaea Gillies ex Hook. & Arn. var. *apiculata* (Sch. Bip.) Wedd. = **Werneria apiculata** Sch. Bip.
Ref.: Cabrera, 1948b, 1978.

Werneria rhizoma J. Rémy = **Werneria pygmaea** Gillies ex Hook. & Arn.
Ref.: Cabrera, 1948b, 1978.

Werneria rosenii R.E. Fr. = **Xenophyllum rosenii** (R.E. Fr.) V.A. Funk
Ref.: Funk, 1997.

Werneria spathulata Wedd.
Ref.: Cabrera, 1978.
Hábito: Hierba.
Status: Nativa.
Elevación: 4500-5000 m.
Prov.: JU.
Paises limítrofes: BO, CH.
Ejemplar examinado: *Ruthsatz XXI-69* (LP).

Werneria villosa A. Gray
Sin: *Werneria caulescens* (Wedd.) Griseb.
Ref.: Cabrera, 1948b, 1978.
Hábito: Hierba.
Status: Nativa.
Elevación: 3000-4500 m.
Prov.: JU, SA, TU.
Paises limítrofes: BO.
Ejemplar examinado: *de la Sota 4205* (LP).

Werneria wernerioides (Wedd.) Kuntze = **Senecio breviscapus** DC.
Ref.: Cabrera & Zardini, 1980.

Willougbya cordifolia (L. f.) Kuntze = **Mikania cordifolia** (L. f.) Willd.
Ref.: Holmes, 1993.

Willougbya phyllopoda Griseb. = **Mikania urticifolia** Hook. & Arn.
Ref.: Cabrera & Vittet, 1954.

Willougbya saltensis (Hieron.) Kuntze = **Mikania saltensis** Hieron.
Ref.: Cabrera & Vittet, 1954.

Wollastonia prostrata DC. = **Eclipta elliptica** DC.
Ref.: Sáenz, inéd.c.

Wulffia baccata (L.f.) Kuntze = **Tilesia baccata** (L.f.) Pruski
Ref.: Pruski, 1996.

Wulffia debile Cabrera = **Hymenostephium debile** (Cabrera) Cabrera
Ref.: Cabrera, 1978; Sáenz, inéd.c.

Wulffia platyglossa DC. = **Tilesia baccata** (L.f.) Pruski
Ref.: Sáenz, inéd.a.

Wulffia stenoglossa DC. = **Tilesia baccata** (L.f.) Pruski
Ref.: Sáenz, inéd.a.

Xanthium L. Heliantheae.

Número de especies: 5

Xanthium ambrosioides Hook. & Arn.
Ref.: Cabrera, 1959a, 1963a, 1971a.
Hábito: Hierba.
Status: Nativa.
Elevación: 0-1000 m.
Prov.: BA, CA, CO, LP, ME, NE, RN, SL.
Ejemplar examinado: *Spegazzini s.n.* (LP).

Xanthium australe Millsp. & Sherff = **Xanthium cavanillesii** Schouw
Ref.: Cabrera, 1974a.

Xanthium catharticum Kunth
Ref.: Cabrera, 1971a, 1978.
Hábito: Hierba.
Status: Nativa.
Elevación: 500-2500 m.
Prov.: CA, CHU, JU, NE, RN, SC.
Paises limítrofes: CH.
Ejemplar examinado: *Burkart 6403* (BA).

Xanthium cavanillesii Schouw
Sin.: *Xanthium australe* Millsp. & Sherff, *Xanthium strumarium* L. subsp. *cavanillesii* (Schouw) D. Löve & Dans.
Ref.: Cabrera, 1971a, 1974a, 1978; Cabrera & Zardini, 1978.
Hábito: Hierba.
Status: Nativa.
Elevación: 0-2000 m.
Prov.: BA, CA, CH, CO, COR, ER, LP, ME, MI, RN, SA, SF, SJ.
Paises limítrofes: BR, PA, UR.
Ejemplar examinado: *Cabrera 175* (LP).

Xanthium saccharatum Wallr.
Ref.: Cabrera, 1963a, 1974a; Cabrera & Zardini, 1978.
Hábito: Hierba.
Status: Nativa.
Elevación: 0-1000 m.
Prov.: BA, ER.
Paises limítrofes: BR, UR.
Ejemplar examinado: *Parodi 7223* (LP).

Xanthium spinosum L. var. **pseudoinerme** Widder
Ref.: Cabrera, 1963a.
Hábito: Hierba.
Status: Introducida.
Elevación: 0-500 m.
Prov.: DF.
Ejemplar examinado: *Parodi 8535* (LP).

Xanthium spinosum L. var. **spinosum**
Sin.: *Acanthoxanthium spinosum* (L.) E. Fourn.
Ref.: Cabrera, 1963a, 1971a, 1974a, 1978.
Hábito: Hierba.
Status: Nativa.
Elevación: 0-2500 m.
Prov.: BA, CA, CH, CHU, CO, COR, ER, JU, LP, LR, ME, NE, RN, SA, SC, SE, SF, SJ, SL.
Paises limítrofes: BR, CH, PA, UR.
Ejemplar examinado: *Cabrera 173* (LP).

Xanthium strumarium L. subsp. *cavanillesii* (Schouw) D. Löve & Dans. = **Xanthium cavanillesii** Schouw

Xenophyllum V.A. Funk. Senecioneae.

Número de especies: 4

Xenophyllum incisum (Phil.) V.A. Funk var. **incisum**
Sin.: *Werneria incisa* Phil.
Ref.: Funk, 1997.
Hábito: Subarbusto.
Status: Nativa.
Elevación: 4300-4400 m.
Prov.: JU, SA.
Paises limítrofes: CH.
Ejemplar examinado: *Cabrera 8398* (LP).

Xenophyllum incisum (Phil.) V.A. Funk var. **pubescens** (Rockh.) Cabrera & S.E. Freire
Sin.: *Werneria incisa* Phil. var. *pubescens* Rockh.
Hábito: Subarbusto.
Status: Nativa.
Elevación: 4000-5000 m
Prov.: LR, SA.
Paises limítrofes: CH.
Ejemplar examinado: *Rodríguez 1382* (LP).
Nota: Véase nueva combinación en Apéndice 1.

Xenophyllum poposum (Phil.) V.A. Funk
Sin: *Werneria lorentziana* Hieron., *Werneria poposa* Phil.
Ref.: Funk, 1997.
Hábito: Subarbusto.
Status: Nativa.
Elevación: 4600-5300 m.
Prov.: JU, SA, TU.
Paises limítrofes: BO, CH.
Ejemplar examinado: *Cabrera 8370* (LP).

Xenophyllum pseudodigitatum (Rockh.) V.A. Funk
Sin.: *Werneria digitata* auct. non Wedd., *Werneria pseudodigitata* Rockh.
Ref.: Funk, 1997.
Hábito: Subarbusto.
Status: Nativa.
Elevación: 4200-5000 m.
Prov.: JU, SA.
Paises limítrofes: CH.
Ejemplar examinado: *Cabrera 9256* (LP).

Xenophyllum rosenii (R.E. Fr.) V.A. Funk
Sin.: *Werneria rosenii* R.E. Fr.
Ref.: Funk, 1997.
Hábito: Subarbusto.
Status: Nativa.
Elevación: ca. 5200 m.
Prov.: JU.
Paises limítrofes: BO.
Ejemplar examinado: *Fries 862* (CORD).

Xeranthemum cespitosum Du Petit-Thouars = **Chevreulia sarmentosa** (Pers.) Blake
Ref.: Cabrera, 1971a, 1978.

Ximenesia encelioides Cav. = **Verbesina encelioides** (Cav.) Benth. & Hook. f.
Ref.: Cabrera, 1978.

Ximenesia microptera DC. = **Verbesina encelioides** (Cav.) Benth. & Hook. f.
Ref.: Cabrera, 1978.

Zexmenia La Llave & Lex. Heliantheae.

Número de especies: 2, 1 especie endémica.

Zexmenia apensis (Chodat) Hassl. = **Angelphytum apensis** (Chodat) A.A. Sáenz
Ref.: Sáenz, inéd.d.

Zexmenia arnottii (Baker) Hassl. = **Angelphytum arnottii** (Baker) H. Rob.
Ref.: Robinson, 1984.

Zexmenia aspilioides (Griseb.) Hassl. = **Angelphytum aspilioides** (Griseb.) H. Rob.
Ref.: Robinson, 1984.

Zexmenia brachylepis (Griseb.) Cabrera
Sin.: *Wedelia brachylepis* Griseb.
Ref.: Cabrera, 1978.
Hábito: Hierba.
Status: Nativa.
Elevación: 0-1500 m.
Prov.: CH, FO, JU, SA, SE, TU.
Paises limítrofes: BO, PA.
Ejemplar examinado: *Sáenz 1558* (LP, SI).

Zexmenia buphtalmiflora (Lorentz) Ariza
Sin.: *Wedelia buphtalmiflora* Lorentz
Ref.: Ariza Espinar, 1982; Sáenz & Novara, inéd.
Hábito: Hierba.
Status: Endémica.
Prov.: BA, CO, LP, LR, SA, SL, SJ, TU.
Ejemplar examinado: *Kiesling 3060* (SI).

Zexmenia grisebachii (Baker) Hassl. = **Angelphytum grisebachii** (Baker) H. Rob.
Ref.: Robinson, 1984.

Zexmenia hieronymi Hassl. = **Angelphytum hieronymi** (Hassl.) H. Rob.
Ref.: Robinson, 1984.

Zexmenia oppositifolia A.A. Sáenz = **Angelphytum oppositifolium** (A.A. Sáenz) H. Rob.
Ref.: Robinson, 1984.

Zexmenia tenuifolia Hassl. = **Angelphytum tenuifolium** (Hassl.) H. Rob.
Ref.: Robinson, 1984.

Zinnia L. Heliantheae.
Número de especies: 1

Zinnia hybrida Herter = **Zinnia peruviana** (L.) L.
Ref.: Torres, 1963; Cabrera, 1978.

Zinnia intermedia Engelm. = **Zinnia peruviana** (L.) L.
Ref.: Torres, 1963; Cabrera, 1978.

Zinnia leptopoda DC. = **Zinnia peruviana** (L.) L.
Ref.: Torres, 1963; Cabrera, 1978.

Zinnia multiflora L. = **Zinnia peruviana** (L.) L.
Ref.: Torres, 1963, Cabrera, 1978.

Zinnia pauciflora L. = **Zinnia peruviana** (L.) L.
Ref.: Torres, 1963; Cabrera, 1978.

Zinnia peruviana (L.) L.
Sin.: *Chrysogonum peruvianum* L., *Zinnia hybrida* Herter, *Zinnia intermedia* Engelm., *Zinnia leptopoda* DC., *Zinnia multiflora* L., *Zinnia pauciflora* L., *Zinnia revoluta* Cav., *Zinnia tenuiflora* Jacq., *Zinnia verticillata* Andr.
Ref.: Torres, 1963; Cabrera, 1978.
Hábito: Hierba.
Status: Nativa.
Elevación: 0-3000 m.
Prov.: CA, CH, CO, FO, JU, ME, SA, SE, SJ, SL, TU.
Paises limítrofes: BO, PA.
Ejemplar examinado: *Fabris et al. 5476* (LP).

Zinnia revoluta Cav. = **Zinnia peruviana** (L.) L.
Ref.: Torres, 1963; Cabrera, 1978.

Zinnia tenuiflora Jacq. = **Zinnia peruviana** (L.) L.
Ref.: Torres, 1963; Cabrera, 1978.

Zinnia verticillata Andr. = **Zinnia peruviana** (L.) L.

Zollikoferia elquiensis Phil. = **Malacothrix coulteri** A. Gray
Ref.: Cabrera, 1971.Ref.: Torres, 1963; Cabrera, 1978.

Zycona oppositifolia Kuntze = **Schistocarpha eupatorioides** (Fenzl) Kuntze
Ref.: Robinson, 1979.

ATHEROSPERMATACEAE

1 género, 1 especie.

por J. B. Martínez Laborde

Atherosperma sempervirens (Ruiz & Pav.) Baill. = [Laurelia sempervirens (Ruiz & Pav.) Tul.]
Ref.: Martínez Laborde, 1983a.

Laurelia aromatica Juss. = [Laurelia sempervirens (Ruiz & Pav.) Tul.]
Ref.: Martínez Laborde, 1983a.

Laurelia philippiana Looser = **Laureliopsis philippiana** (Looser) Schodde
Ref.: Martínez Laborde, 1983b; Schodde, 1983.

[Laurelia sempervirens (Ruiz & Pav.) Tul.]
Sin.: *Atherosperma sempervirens* (Ruiz & Pav.) Baill., *Laurelia aromatica* Juss., *Laurelia serrata* Bertero, *Pavonia sempervirens* Ruiz & Pav., *Theyga chilensis* Molina, *Thiga chilensis* Molina
Ref.: Martínez Laborde, 1983a.
Nota: Cita dudosa para la flora argentina.

Laurelia serrata Bertero = [Laurelia sempervirens (Ruiz & Pav.) Tul.]
Ref.: Martínez Laborde, 1983a.

Laurelia serrata Phil., hom. illeg. = **Laureliopsis philippiana** (Looser) Schodde
Ref.: Martínez Laborde, 1983b; Schodde, 1983.

Laureliopsis Shodde
Número de especies: 1

Laureliopsis philippiana (Looser) Schodde
Sin.: *Laurelia philippiana* Looser, *Laurelia serrata* Phil., hom. illeg.
Ref.: Martínez Laborde, 1983b; Schodde, 1983.
Hábito: Árbol.
Status: Nativa.
Elevación: 0–1000 m.
Prov.: CHU, NE, RN.
Países limítrofes: CH.
Ejemplar examinado: *Diem 102* (LP).

Pavonia sempervirens Ruiz & Pav. = [Laurelia sempervirens (Ruiz & Pav.) Tul.]
Ref.: Martínez Laborde, 1983.

Theyga chilensis Molina = [Laurelia sempervirens (Ruiz & Pav.) Tul.]
Ref.: Martínez Laborde, 1983.

Thiga chilensis Molina = [Laurelia sempervirens (Ruiz & Pav.) Tul.]
Ref.: Martínez Laborde, 1983.

BALANOPHORACEAE

2 géneros, 3 especies.

por C. C. Xifreda

Juelia lilloana Sleumer = **Ombrophytum subterraneum** (Aspl.) B. Hansen
Ref.: Hansen, 1980.

Juelia meyeri Sleumer = **Ombrophytum subterraneum** (Aspl.) B. Hansen
Ref.: Sleumer, 1954a; Hansen, 1980.

Juelia subterranea Aspl. = **Ombrophytum subterraneum** (Aspl.) B. Hansen
Ref.: Hansen, 1980.

Lophophytum Schott & Endl.

Número de especies: 2

Lophophytum bolivianum Wedd. = **Lophophytum mirabile** Schott & Endl. subsp. **bolivianum** (Wedd.) B.F. Hansen
Ref.: Hansen, 1980.

Lophophytum leandri Eichler
Sin.: *Lophophytum mirabile* auct. non Schott & Endl.,
Ref.: Burkart, 1949a; Fraga de Almeida Falçao, 1975; Hansen, 1980; Fontana, 1998.
Hábito: Parásita.
Status: Nativa.
Elevación: 0-500 m.
Prov.: CH, MI.
Paises limítrofes: BR, PA.
Ejemplar examinado: *Grondona y Spegazzini 1709* (SI).

Lophophytum mirabile auct. non Schott & Endl. = **Lophophytum leandri** Eichler
Ref.: Fraga de Almeida Falçao, 1975.

Lophophytum mirabile Schott & Endl. subsp. **bolivianum** (Wedd.) B.F. Hansen
Sin.: *Lophophytum bolivianum* Wedd.
Ref.: Burkart, 1949a; Sleumer, 1954a; Hansen, 1980.
Hábito: Parásita.
Status: Nativa.
Elevación: 0-1000 m.
Prov.: JU, SA.
Paises limítrofes: BO, BR, PA.
Ejemplar examinado: *Krapovickas 1687* (SI).

Ombrophytum Poepp. ex Endl.

Número de especies: 1

Ombrophytum peruvianum auct. non Poepp. & Endl. = **Ombrophytum subterraneum** (Aspl.) B. Hansen
Ref.: Hansen, 1980.

Ombrophytum subterraneum (Aspl.) B. Hansen
Sin.: *Juelia lilloana* Sleumer, *Juelia meyeri* Sleumer, *Juelia subterranea* Aspl., *Ombrophytum peruvianum* auct. non Poepp. & Endl.
Ref.: Sleumer, 1954a; Hansen, 1980.
Hábito: Parásita.
Status: Nativa.
Elevación: 500-4000 m.
Prov.: CA, JU, SA, TU.
Paises limítrofes: BO, CH.
Ejemplar examinado: *Cabezas s.n.* (SI 20341).

BASELLACEAE

2 géneros, 4 especies.

por C. C. Xifreda

Anredera Juss.

Número de especies: 3

Anredera cordifolia (Ten.) Steenis subsp. **cordifolia**
Sin.: *Boussingaultia cordifolia* Ten., *Boussingaultia gracilis* Miers f. *pseudobaselloides* Hauman, *Boussingaultia gracilis* Miers var. *pseudobaselloides* (Hauman) L.H. Bailey
Ref.: Steenis, 1957.
Hábito: Enredadera.
Status: Nativa.
Elevación: 0-2000 m.
Prov.: BA, CA, CH, CO, COR, DF, ER, FO, JU, MI, SA, SE, SF, SL, TU.
Paises limítrofes: BO, BR, PA, UR.
Ejemplar examinado: *Giardelli 353* (SI).

Anredera cordifolia (Ten.) Steenis subsp. **gracilis** (Miers) Xifreda & Argimón
Sin.: *Boussingaultia gracilis* Miers
Ref.: Miers, 1864.
Hábito: Enredadera.
Status: Nativa.
Elevación: 0-3000 m.
Prov.: BA, CH,, CO, COR, DF, ER, FO, JU, MI, SA, SE, SF, TU.
Paises limítrofes: BO, BR, PA, UR.
Ejemplar examinado: *Zuloaga et al. 695* (SI).
Nota: Véase nueva combinación en Apéndice 1.

Anredera krapovickasii (Villa) Sperling
Sin.: *Boussingaultia krapovickasii* Villa
Ref.: Villa Carenzo, 1966; Sperling, 1995.
Hábito: Enredadera.
Status: Nativa.
Elevación: 0-2000 m.
Prov.: JU, SA.
Paises limítrofes: BO.
Ejemplar examinado: *Cabrera et al. 32726* (SI).

Anredera tucumanensis (Lillo & Hauman) Sperling
Sin.: *Boussingaultia tucumanensis* Lillo & Hauman, *Boussingaultia tucumanensis* Lillo & Hauman var. *brasiliensis* Hauman
Ref.: Hauman, 1925b; Sperling, 1995.
Hábito: Enredadera.
Status: Nativa.
Elevación: 0-3500 m.
Prov.: TU.
Paises limítrofes: BO, BR.
Ejemplar examinado: *Venturi 2962* (SI).

Boussingaultia cordifolia Ten. = **Anredera cordifolia** (Ten.) Steenis subsp. **cordifolia**
Ref.: Steenis, 1957.

Boussingaultia gracilis Miers = **Anredera cordifolia** (Ten.) Steenis subsp. **gracilis** (Miers) Xifreda & Argimón

Boussingaultia gracilis Miers f. *pseudobaselloides* Hauman = **Anredera cordifolia** (Ten.) Steenis subsp. **cordifolia**

Boussingaultia gracilis Miers var. *pseudobaselloides* (Hauman) L.H. Bailey = **Anredera cordifolia** (Ten.) Steenis subsp. **cordifolia**

Boussingaultia krapovickasii Villa = **Anredera krapovickasii** (Villa) Sperling
Ref.: Sperling, 1995.

Boussingaultia tucumanensis Lillo & Hauman = **Anredera tucumanensis** (Lillo & Hauman) Sperling
Ref.: Sperling, 1995.

Boussingaultia tucumanensis Lillo & Hauman var. *brasiliensis* Hauman = **Anredera tucumanensis** (Lillo & Hauman) Sperling

Ullucus Caldas

Número de especies: 1

Ullucus aborigineus Brücher = **Ullucus tuberosus** Caldas subsp. **aborigineus** (Brücher) Sperling ex Brako

Ullucus tuberosus Caldas subsp. **aborigineus** (Brücher) Sperling ex Brako
Sin.: *Ullucus aborigineus* Brücher, *Ullucus tuberosus* Caldas f. *rubiflorus* Kuntze
Ref.: Sperling, 1987; Brako, 1993a.
Hábito: Enredadera.
Status: Nativa.
Elevación: 2500-4000 m.
Prov.: JU.
Paises limítrofes: BO.
Ejemplar examinado: *Brücher 3015* (holotipo, VEN).

Ullucus tuberosus Caldas f. *rubiflorus* Kuntze = **Ullucus tuberosus** Caldas subsp. **aborigineus** (Brücher) Sperling ex Brako

BEGONIACEAE

1 género, 16 especies; 5 especies endémicas.

Begonia L.

Número de especies: 16, 5 especies endémicas.

Begonia agrial Rojas Acosta = **Begonia cucullata** Willd. var. **spatulata** (Lodd.) Golding
Ref.: Golding, 1982.

Begonia argentinensis Speg. = **Begonia boliviensis** A. DC. var. **boliviensis**
Ref.: Smith & Schubert, 1941; Smith et al.,1986.

Begonia balansae C. DC.
Ref.: Molfino, 1923b; Smith et al., 1986.
Hábito: Hierba.
Status: Nativa.
Elevación: 0–500 m.
Prov.: MI.
Paises limítrofes: BO, PA.
Ejemplar examinado: *Jörgensen 3474* (LP, SI).

Begonia boliviensis A. DC. var. **boliviensis**
Sin.: *Begonia argentinensis* Speg.
Ref.: Smith & Schubert, 1941.
Hábito: Hierba.
Status: Nativa.
Elevación: 0–2000 m.
Prov.: JU, SA, TU.
Paises limítrofes: BO.
Ejemplar examinado: *Cabrera 7883* (LP).

Begonia boliviensis var. **latipetala** Irmsch.
Ref.: Irmscher, 1949; Smith et al., 1986.
Hábito: Hierba.
Status: Endémica.
Elevación: 2500–3000 m.
Prov.: JU.
Ejemplar citado: *Venturi 10053** (holotipo, US).

Begonia boliviensis var. **volcanensis** L.B. Sm. & B.G. Schub.
Ref.: Smith & Schubert, 1941; Smith et al., 1986.
Hábito: Hierba.
Status: Endémica.
Elevación: 2000–2500 m.
Prov.: JU.
Ejemplar examinado: *Venturi 4950* (SI).

Begonia brasiliensis Klotzsch = **Begonia fischeri** Schrank
Ref.: Smith et al., 1986; Smith & Wasshausen, 1984.

Begonia coriacea A. DC., hom. illeg. = **Begonia tominana** Golding
Ref.: Smith et al., 1986.

Begonia cucullata var. **arenosicola** (C. DC.) L.B. Sm. & B.G. Schub.
Sin.: *Begonia subcucullata* C. DC., *Begonia subcucullata* var. *arenosicola* C. DC.
Ref.: Smith & Schubert, 1941; Golding, 1982.
Hábito: Hierba.
Status: Nativa.
Elevación: 0–2500 m.
Prov.: CH, FO, JU, MI, SA, SF, TU.
Paises limítrofes: BR, PA.
Ejemplar examinado: *Venturi 7866* (SI).

[Begonia cucullata Willd. var. cucullata]
Sin.: *Begonia cucullata* var. *hookeri* (A. DC.) L.B. Sm. & B.G. Schub., *Begonia paludicola* C. DC.
Ref.: Golding, 1982.
Nota: Especie excluida de la flora argentina.

Begonia cucullata var. *hookeri* (A. DC.) L.B. Sm. & B.G. Schub. = [Begonia cucullata Willd. var. cucullata]
Ref.: Golding, 1982.

Begonia cucullata Willd. var. **spatulata** (Lodd.) Golding
Sin.: *Begonia agrial* Rojas Acosta, *Begonia spatulata* Lodd.
Ref.: Golding, 1982.
Hábito: Hierba.
Status: Nativa.
Elevación: 0–1000 m.
Prov.: BA, CH, COR, ER, JU, MI.
Paises limítrofes: BR, PA, UR.
Ejemplar examinado: *Krapovickas 1681* (SI).

Begonia descoleana L.B. Sm. & B.G. Schub.
Ref.: Smith & Schubert, 1950.
Hábito: Hierba.
Status: Endémica.
Elevación: 0–500 m.
Prov.: MI.
Ejemplar examinado: *Osten y Rojas 8300* (LIL).

Begonia fiebrigii C. DC.
Ref.: Molfino, 1923b; Smith et al., 1986.
Hábito: Hierba.
Status: Nativa.
Elevación: 0–500 m.
Prov.: MI.
Paises limítrofes: PA.
Ejemplar examinado: *Fiebrig 6313* (SI).

Begonia fischeri Schrank
Sin.: *Begonia brasiliensis* Klotzsch
Ref.: Smith & Schubert, 1941; Smith et al., 1986.
Hábito: Hierba.
Status: Nativa.
Elevación: 0–500 m.
Prov.: MI.
Paises limítrofes: BO, BR.
Ejemplar examinado: *Spegazzini s.n.* (SI).

Begonia fruticosa A. DC.
Ref.: Smith & Schubert, 1941; Smith et al., 1986.
Hábito: Hierba.
Status: Nativa.
Elevación: 0–500 m.
Prov.: MI.
Paises limítrofes: BR.
Ejemplar examinado: *Eskuche 430* (SI).

Begonia hassleri C. DC.
Ref.: Smith & Schubert, 1941.
Hábito: Hierba.
Status: Endémica.
Elevación: 0–500 m.
Prov.: MI.
Ejemplar citado: *Quiroga s.n.* *.

Begonia hieronymi Lindau = **Begonia micranthera** var. **hieronymi** (Lindau) L.B. Sm. & B.G. Schub.
Ref.: Smith & Schubert, 1941.

Begonia hieronymi var. *rhacophylla* Irmsch. = **Begonia micranthera** var. **rhacophylla** (Irmsch.) L.B. Sm. & Wassh.
Ref.: Smith & Wasshausen, 1984.

Begonia leptotricha C. DC. = [Begonia subvillosa var. leptotricha (C. DC.) L.B. Sm. & Wassh.]
Ref.: Smith & Wasshausen, 1983.

Begonia maculata Raddi
Ref.: Smith & Schubert, 1941; Smith et al., 1986.
Hábito: Hierba.
Status: Nativa.
Elevación: 0–500 m.
Prov.: MI.
Paises limítrofes: BR.
Ejemplar examinado: *Gerling s.n.* (SI).

Begonia micranthera var. **fimbriata** L.B. Sm. & B.G. Schub.
Ref.: Smith & Schubert, 1941; Smith et al., 1986.
Hábito: Hierba.
Status: Nativa.
Elevación: 500–1000 m.
Prov.: SA.
Paises limítrofes: BO.
Ejemplar examinado: *Schreiter 10886* (LIL).

Begonia micranthera var. **foliosa** L.B. Sm. & B.G. Schub.
Ref.: Smith & Schubert, 1941; Smith et al., 1986.
Hábito: Hierba.
Status: Nativa.
Prov.: CA, JU, SA, TU.
Paises limítrofes: BO.
Ejemplar examinado: *Burkart y Troncoso s.n.* (SI 11165).

Begonia micranthera var. **hieronymi** (Lindau) L.B. Sm. & B.G. Schub.
Sin.: *Begonia hieronymi* Lindau
Ref.: Smith & Schubert, 1941; Smith et al., 1986.
Hábito: Hierba.
Status: Endémica.
Elevación: 1500–3000 m.
Prov.: JU, TU.
Ejemplar examinado: *Burkart y Troncoso s.n.* (SI 11483).

Begonia micranthera Griseb. var. **micranthera**
Sin.: *Begonia micranthera* Griseb. var. *typica* L.B. Sm. & B.G. Schub., nom. inval.
Ref.: Smith & Schubert, 1941.
Hábito: Hierba.
Status: Nativa.
Elevación: 500–1500 m.
Prov.: CA, SA, TU.
Paises limítrofes: BO.
Ejemplar examinado: *Venturi 1076* (LP).

Begonia micranthera var. **nana** L.B. Sm. & B.G. Schub.
Ref.: Smith & Schubert, 1941; Smith et al., 1986.
Hábito: Hierba.
Status: Endémica.
Elevación: 1500–3500 m.
Prov.: JU, SA, TU.
Ejemplar examinado: *Schreiter 2595* (isotipo, LIL).

Begonia micranthera var. **rhacophylla** (Irmsch.) L.B. Sm. & Wassh.
Sin.: *Begonia hieronymi* var. *rhacophylla* Irmsch.
Ref.: Irmscher, 1949; Smith & Wasshausen, 1984; Smith et al., 1986.
Hábito: Hierba.
Status: Endémica.
Elevación: 1500–2500 m.
Prov.: JU.
Ejemplar examinado: *Venturi 4948b* (holotipo, US).

Begonia micranthera var. *typica* L.B. Sm. & B.G. Schub., nom. inval. = **Begonia micranthera** Griseb. var. **micranthera**

Begonia micranthera var. **venturii** L.B. Sm. & B.G. Schub.
Ref.: Smith & Schubert, 1941; Smith et al., 1986.
Hábito: Hierba.
Status: Nativa.
Elevación: 1500–2500 m.
Prov.: JU, TU.
Paises limítrofes: BO.
Ejemplar examinado: *Burkart y Troncoso s.n.* (SI).

[Begonia octopetala L'Hér.]
Ref.: Smith et al. ,1986; Smith & Schubert, 1941.
Nota: Citada erróneamente para la flora argentina, sobre la base de material no perteneciente a esta especie.

Begonia paludicola C. DC. = [Begonia cucullata Willd. var. cucullata]
Ref.: Golding, 1982; Smith et al., 1986.

Begonia parodiana L.B. Sm. & B.G. Schub.
Ref.: Smith & Schubert, 1941.
Hábito: Hierba.
Status: Endémica.
Prov.: SA.
Ejemplar examinado: *Eyerdam y Beetle 22726* (holotipo, GH).

[Begonia per-dusenii Brade]
Sin.: *Begonia schubertiana* Irmsch.
Ref.: Smith et al., 1986.
Nota: Especie excluida de la flora argentina.

Begonia rubricaulis Hook. var. **rubricaulis**
Sin.: *Huszia rubricaulis* (Hook.) Klotzsch
Ref.: Smith & Schubert, 1941; Smith et al., 1986.
Hábito: Hierba.
Status: Nativa.
Elevación: 500–2500 m.
Prov.: JU, TU.
Ejemplar examinado: *Venturi 2996* (SI).

Begonia rubricaulis var. **volcanensis** L.B. Sm. & B.G. Schub.
Ref.: Smith & Schubert, 1941; Smith et al., 1986.
Hábito: Hierba.
Status: Endémica.
Elevación: 2000–2500 m.
Prov.: JU.
Ejemplar examinado: *Castillón 9246* (isotipo, LIL).

Begonia schubertiana Irmsch. = [Begonia per-dusenii Brade]
Ref.: Smith et al., 1986.

Begonia sleumeri L.B. Sm. & B.G. Schub.
Ref.: Smith & Schubert, 1955; Smith et al., 1986.
Hábito: Hierba.
Status: Endémica.
Elevación: 3000–3500 m.
Prov.: JU.
Ejemplar examinado: *Sleumer 3189* (holotipo, US).

Begonia spatulata Lodd. = **Begonia cucullata** Willd. var. **spatulata** (Lodd.) Golding
Ref.: Golding, 1982.

Begonia subcucullata C. DC. = **Begonia cucullata** var. **arenosicola** (C. DC.) L.B. Sm. & B.G. Schub.
Ref.: Smith & Schubert, 1941.

Begonia subcucullata var. *arenosicola* C. DC. = **Begonia cucullata** var. **arenosicola** (C. DC.) L.B. Sm. & B.G. Schub.
Ref.: Smith & Schubert, 1941.

Begonia subvillosa Klotzsch
Ref.: Smith & Schubert, 1941; Lindau, 1894.
Hábito: Hierba.
Status: Nativa.
Elevación: 0–500 m.
Prov.: MI.
Paises limítrofes: BR, PA.
Ejemplar examinado: *Llamas s.n.* (SI).

[Begonia subvillosa var. leptotricha (C. DC.) L.B. Sm. & Wassh.]
Sin.: *Begonia leptotricha* C. DC.
Ref.: Smith & Wasshausen, 1983; Smith et al., 1986.
Nota: Especie excluida de la flora argentina.

Begonia tafiensis Lillo
Ref.: Descole et al. 1939a; Smith & Schubert, 1941.
Hábito: Hierba.
Status: Endémica.
Elevación: 3000–4000 m.
Prov.: CA, TU.
Ejemplar examinado: *Gómez Sosa y Múlgura 242* (SI).

Begonia tominana Golding
Sin.: *Begonia coriacea* A. DC., hom. illeg.
Ref.: Golding, 1981; Smith et al., 1986.
Hábito: Hierba.
Status: Nativa.
Prov.: TU.
Paises limítrofes: BO.
Ejemplar citado: *Weddell s.n.* *

Huszia rubricaulis (Hook.) Klotzsch = **Begonia rubricaulis** Hook. var. **rubricaulis**
Ref.: Smith et al., 1986.

BERBERIDACEAE

1 género, 26 especies; 10 especies endémicas.

Berberis L.

Número de especies: 26 especies, 10 especies endémicas.

Berberis actinacantha var. *grevilleana* (Gillies ex Hook. & Arn.) C.K. Schneid. = **Berberis grevilleana** Gilles ex Hook. & Arn.
Ref.: Orsi, 1976.

Berberis andeana Job
Ref.: Job, 1953; Orsi, 1976.
Hábito: Árbol.
Status: Endémica.
Elevación: 1500–2500 m.
Prov.: CA, SA, TU.
Ejemplar examinado: *Venturi 4651* (holotipo, LIL; isotipos, LP, SI).

Berberis antucoana C.K. Schneid. = **Berberis buxifolia** var. **antucoana** (C.K. Schneid.) Orsi
Ref.: Orsi, 1984.

Berberis argentinensis Hosseus
Sin.: *Berberis pseudo-spinulosa* W.D. Francis, *Berberis trollii* Diels
Ref.: Hunziker, 1967b; Orsi, 1976.
Hábito: Arbusto.
Status: Nativa.
Elevación: 1000–3500 m.
Prov.: CA, CO, JU, LR, SA, TU.
Paises limítrofes: BO.
Ejemplar examinado: *Cabrera y Kiesling 20161* (LP).

Berberis barilochensis Job = **Berberis buxifolia** var. **antucoana** (C.K. Schneid.) Orsi
Ref.: Orsi, 1984.

Berberis bidentata Lechler
Sin.: *Berberis lologensis* Sandwith
Ref.: Orsi, 1976, 1984.
Hábito: Arbusto.
Status: Nativa.
Elevación: 1000–1500 m.
Prov.: NE, RN.
Paises limítrofes: CH.
Ejemplar examinado: *Orsi 22* (LP).

Berberis buxifolia var. *antarctica* C.K. Schneid. = **Berberis microphylla** G. Forst.
Ref.: Orsi, 1976.

Berberis buxifolia var. **antucoana** (C.K. Schneid.) Orsi
Sin.: *Berberis antucoana* C.K. Schneid., *Berberis barilochensis* Job
Ref.: Orsi, 1984.
Hábito: Arbusto.
Status: Nativa.
Elevación: 1000–1500 m.
Prov.: CHU, NE, RN.
Paises limítrofes: CH.
Ejemplar examinado: *Cabrera y Job 33* (holotipo de *Berberis barilochensis*, LP).

Berberis buxifolia Lam. var. **buxifolia**
Sin.: *Berberis buxifolia* var. *spinosissima* Reiche, *Berberis buxifolia* var. *typica* C.K. Schneid., nom. inval., *Berberis spinosissima* (Reiche) Ahrendt
Ref.: Orsi, 1976, 1984.
Hábito: Arbusto.
Status: Nativa.
Elevación: 0–1500 m.
Prov.: CHU, NE, RN, SC, TF.
Paises limítrofes: CH.
Ejemplar examinado: *Zardini y Kiesling 27* (LP).

Berberis buxifolia var. *gracilior* Albov = **Berberis microphylla** G. Forst.
Ref.: Orsi, 1976.

Berberis buxifolia var. *microphylla* (G. Forst.) Speg. = **Berberis microphylla** G. Forst.
Ref.: Orsi, 1976.

Berberis buxifolia var. *papillosa* C.K. Schneid. = **Berberis parodii** Job
Ref.: Orsi, 1976.

Berberis buxifolia var. *spinosissima* Reiche = **Berberis buxifolia** Lam. var. **buxifolia** Lam.
Ref.: Orsi, 1976.

Berberis buxifolia var. *typica* C.K. Schneid., nom. inval. = **Berberis buxifolia** Lam. var. **buxifolia** Lam.
Ref.: Orsi, 1976.

Berberis cabrerae Job
Ref.: Orsi, 1976.
Hábito: Arbusto.
Status: Nativa.
Elevación: 1000–2000 m.
Prov.: NE, RN.
Paises limítrofes: CH.
Ejemplar examinado: *Cabrera y Job 325* (holotipo, LP).

Berberis chillanensis (C.K. Schneid.) Sprague ex Bean
Sin.: *Berberis chillanensis* var. *hirsutipes* Sprague, *Berberis coletioides* var. *gracilis* (C.K. Schneid.) Ahrendt, *Berberis montana* var. *chillanensis* C.K. Schneid., *Berberis montana* var. *gracilis* C.K. Schneid.
Ref.: Orsi, 1976, 1984.
Hábito: Arbusto.
Status: Nativa.
Elevación: 1000–2000 m.
Prov.: NE, RN.
Paises limítrofes: CH.
Ejemplar examinado: *Comber 415c* (LP).

Berberis chillanensis var. *hirsutipes* Sprague = **Berberis chillanensis** (C.K. Schneid.) Sprague ex Bean
Ref.: Orsi, 1976.

Berberis coletioides var. *gracilis* (C.K. Schneid.) Ahrendt = **Berberis chillanensis** (C.K. Schneid.) Sprague ex Bean
Ref.: Orsi, 1984.

Berberis comberi Sprague & Sandwith
Ref.: Orsi, 1976, 1984.
Hábito: Arbusto.
Status: Endémica.
Elevación: 500–1500 m.
Prov.: ME, NE.
Ejemplar examinado: *Pérez Moreau s.n.* (ex BA 45117, LP).

Berberis commutata Eichler
Sin.: *Berberis divaricata* Rusby
Ref.: Job, 1953; Ahrendt, 1961; Orsi, 1976.
Hábito: Arbusto.
Status: Nativa.
Elevación: 0–3500 m.
Prov.: JU, SA, TU.
Paises limítrofes: BO, BR, UR.
Ejemplar examinado: *Cabrera et al. 29931* (LP).

Berberis copahuensis Job
Ref.: Job, 1953; Orsi, 1976, 1984.
Hábito: Arbusto.
Status: Endémica.

Elevación: 1500–2500 m.
Prov.: NE.
Ejemplar examinado: *Cabrera 6288* (LP).

Berberis costulata Gand. = **Berberis darwinii** Hook.
Ref.: Job, 1942.

Berberis cuneata DC. = **Berberis heterophylla** Juss. ex Poir.
Ref.: Orsi, 1984.

Berberis darwinii Hook.
Sin.: *Berberis costulata* Gand.
Ref.: Ahrendt, 1961; Job, 1942; Orsi, 1976, 1984.
Hábito: Arbusto.
Status: Nativa.
Elevación: 0–1500 m.
Prov.: CHU, NE, RN, TF.
Paises limítrofes: CH.
Ejemplar examinado: *Burkart 6141* (SI).

[Berberis darwinii Ahrendt]
Ref.: Ahrendt, 1961.
Nota: Taxón dudoso.

Berberis divaricata Rusby = **Berberis commutata** Eichler
Ref.: Orsi, 1976.

Berberis empetrifolia Lam.
Sin.: *Berberis empetrifolia* var. *magellanica* C.K. Schneid., *Berberis empetrifolia* var. *typica* C.K. Schneid., nom. inval.
Ref.: Job, 1942; Ahrendt, 1961; Orsi, 1976, 1984.
Hábito: Subarbusto.
Status: Nativa.
Elevación: 0–3500 m.
Prov.: CA, CHU, LR, ME, NE, RN, SJ, SC, TF.
Paises limítrofes: CH.
Ejemplar examinado: *Cabrera et al. 23106* (LP).

Berberis empetrifolia var. *magellanica* C.K. Schneid. = **Berberis empetrifolia** Lam.
Ref.: Orsi, 1984.

Berberis empetrifolia var. *typica* C.K. Schneid., nom. inval. = **Berberis empetrifolia** Lam.
Ref.: Orsi, 1984.

[Berberis flexuosa Ruiz & Pav.]
Nota: Citada erróneamente para la flora argentina. sobre la base de material no perteneciente a esta especie.

Berberis grevilleana Gillies ex Hook. & Arn.
Sin.: *Berberis actinacantha* var. *grevilleana* (Gillies ex Hook. & Arn.) C.K. Schneid.
Ref.: Orsi. 1976, 1984.
Hábito: Arbusto.
Status: Nativa.
Elevación: 1500–3000 m.
Prov.: CO, ME, SJ.
Paises limítrofes: CH.
Ejemplar examinado: *Guaglianone et al. 1553* (LP, SI).

Berberis grisebachii Lechler = **Berberis linearifolia** Phil.
Ref.: Orsi, 1976.

Berberis heterophylla Juss. ex Poir.
Sin.: *Berberis cuneata* DC., *Berberis morenonis* Kuntze
Ref.: Ahrendt, 1961; Orsi, 1976, 1984.
Hábito: Arbusto.
Status: Nativa.
Elevación: 0–2000 m.
Prov.: CHU, NE, RN, SC.
Paises limítrofes: CH.
Ejemplar examinado: *Cabrera et al. 23214* (LP).

Berberis hieronymi C.K. Schneid.
Sin.: *Berberis ruscifolia* var. *subintegrifolia* Kurtz
Ref.: Ahrendt, 1961; Orsi, 1976.
Hábito: Arbusto.
Status: Endémica.
Elevación: 1000–2000 m.
Prov.: CO.
Ejemplar examinado: *Dawson 561* (LP).

Berberis ilicifolia L. f.
Sin.: *Berberis lagenaria* Poir.
Ref.: Orsi, 1976, 1984.
Hábito: Arbusto o arbolito.
Status: Nativa.
Elevación: 0–500 m.
Prov.: CHU, SC, TF.
Paises limítrofes: CH.
Ejemplar examinado: *Torres 1114* (LP).

Berberis jobii Orsi
Ref.: Orsi, 1976.
Hábito: Arbusto.
Status: Endémica.
Elevación: 1500–2000 m.
Prov.: JU, SA.
Ejemplar examinado: *Cabrera y Fabris 21126* (holotipo. LP).

Berberis jujuyensis Job
Ref.: Job, 1953; Orsi, 1976.
Hábito: Arbusto.
Status: Endémica.
Elevación: 1000–2000 m.
Prov.: JU.
Ejemplar examinado: *Cabrera 16282* (LP).

Berberis lagenaria Poir. = **Berberis ilicifolia** L. f.
Ref.: Orsi, 1976.

[Berberis laurina Billb.]
Ref.: Rodrigues Mattos, 1967.
Nota: Citada erróneamente para la flora argentina. sobre la base de material no perteneciente a esta especie.

Berberis lilloana Job
Ref.: Job, 1953; Orsi, 1976.
Hábito: Arbusto.
Status: Endémica.
Elevación: 1500–3000 m.
Prov.: CA, JU, SA, TU.
Ejemplar examinado: *Fabris 3590* (LP).

Berberis linearifolia Phil.
Sin.: *Berberis grisebachii* Lechler
Ref.: Orsi, 1976, 1984.

Hábito: Arbusto.
Status: Nativa.
Elevación: 500–1500 m.
Prov.: NE, RN.
Paises limítrofes: CH.
Ejemplar examinado: *Cabrera y Job 207* (LP).

Berberis lologensis Sandwith = **Berberis bidentata** Lechler
Ref.: Orsi, 1976.

Berberis michay Job
Ref.: Job, 1942; Orsi, 1976, 1984.
Hábito: Arbusto.
Status: Endémica.
Elevación: 0–1000 m.
Prov.: CHU, RN, SC.
Ejemplar examinado: *Iter Patagonicum 354* (holotipo, SI).

Berberis microphylla G. Forst.
Sin.: *Berberis buxifolia* var. *antarctica* C.K. Schneid., *Berberis buxifolia* var. *gracilior* Albov, *Berberis buxifolia* var. *microphylla* (G. Forst.) Speg.
Ref.: Ahrendt, 1961; Orsi, 1976, 1984.
Hábito: Arbusto.
Status: Nativa.
Elevación: 0–3000 m.
Prov.: CHU, SC, TF.
Paises limítrofes: CH.
Ejemplar examinado: *Torres 1195* (LP).

Berberis mikuna Job
Ref.: Job, 1953; Orsi, 1976.
Hábito: Árbol.
Status: Endémica.
Elevación: 1500–3000 m.
Prov.: TU.
Ejemplar examinado: *Descole 1404* (holotipo, LIL).

Berberis montana Gay
Sin.: *Berberis montana* var. *typica* C.K. Schneid., nom. inval., *Berberis polypetala* Phil.
Ref.: Ahrendt, 1961; Orsi, 1984.
Hábito: Arbusto.
Status: Nativa.
Elevación: 500–1500 m.
Prov.: NE, RN.
Paises limítrofes: CH.
Ejemplar examinado: *Gentili 875* (LP).

Berberis montana var. *chillanensis* C.K. Schneid. = **Berberis chillanensis** (C.K. Schneid.) Sprague ex Bean
Ref.: Orsi, 1984.

Berberis montana var. *gracilis* C.K. Schneid. = **Berberis chillanensis** (C.K. Schneid.) Sprague ex Bean
Ref.: Orsi, 1984.

Berberis montana var. *typica* C.K. Schneid., nom. inval. = **Berberis montana** Gay
Ref.: Job, 1942.

Berberis morenonis Kuntze = **Berberis heterophylla** Juss. ex Poir.
Ref.: Orsi, 1976.

Berberis negeriana Tischler = **Berberis serrato-dentata** Lechler
Ref.: Orsi, 1976.

Berberis parodii Job
Sin.: *Berberis buxifolia* var. *papillosa* C.K. Schneid.
Ref.: Job, 1941; Orsi, 1976, 1984.
Hábito: Arbusto o árbol.
Status: Endémica.
Elevación: 500–1500 m.
Prov.: CHU, NE, RN.
Ejemplar examinado: *Cabrera y Job 127* (holotipo, LP).

Berberis pearcei Phil. = **Berberis serrato-dentata** Lechler
Ref.: Orsi, 1976.

Berberis polypetala Phil. = **Berberis montana** Gay
Ref.: Job, 1942.

Berberis pseudo-spinulosa W.D. Francis = **Berberis argentinensis** Hosseus
Ref.: Hunziker, 1967b.

Berberis ruscifolia Lam.
Sin.: *Berberis ruscifolia* var. *coriacea* Job
Ref.: Ahrendt, 1961; Orsi, 1976.
Hábito: Arbusto.
Status: Nativa.
Elevación: 0–1000 m.
Prov.: BA, CA, CH, CHU, CO, COR, ER, LP, LR, NE, SE, SF, SL.
Paises limítrofes: UR.
Ejemplar examinado: *Cabrera 2875* (LP).

Berberis ruscifolia var. *coriacea* Job = **Berberis ruscifolia** Lam.
Ref.: Orsi, 1976.

Berberis ruscifolia var. *subintegrifolia* Kurtz = **Berberis hieronymi** C.K. Schneid.
Ref.: Orsi, 1976.

[Berberis sellowiana C.K. Schneid.]
Sin.: *Berberis sellowiana* var. *typica* C.K. Schneid., nom. inval.
Nota: Especie excluida de la flora argentina.

Berberis sellowiana var. *typica* C.K. Schneid., nom. inval. = [Berberis sellowiana C.K. Schneid.]

Berberis serrato-dentata Lechler
Sin.: *Berberis negeriana* Tischler, *Berberis pearcei* Phil.
Ref.: Orsi, 1976, 1984.
Hábito: Arbusto.
Status: Nativa.
Elevación: 500–2000 m.
Prov.: CHU, NE, RN.
Paises limítrofes: CH.
Ejemplar examinado: *Gentili 876* (LP).

Berberis spinosissima (Reiche) Ahrendt = **Berberis buxifolia** Lam. var. **buxifolia** Lam.
Ref.: Orsi, 1976.

[Berberis spinulosa A. St.-Hil.]
Nota: Citada erróneamente para la flora argentina, sobre la base de material no perteneciente a esta especie.

Berberis trollii Diels = **Berberis argentinensis** Hosseus
Ref.: Job, 1953.

BETULACEAE

1 género, 1 especie.

Alnus Mill.

Número de especies: 1

Alnus acuminata Kunth
Sin.: *Alnus acuminata* var. *spachii* Regel, *Alnus ferruginea* var. *aliso* Lorentz & Hieron. ex Winckler, pro syn., nom. nud., *Alnus jorullensis* var. *spachii* (Regel) Winckler
Ref.: Furlow, 1979a; Grau, 1985.
Hábito: Árbol.
Status: Nativa.
Elevación: 1000–3000 m.
Prov.: CA, JU, SA, TU.
Paises limítrofes: BO.
Ejemplar examinado: *Cabrera et al. 32675* (SI).

Alnus acuminata var. *spachii* Regel = **Alnus acuminata** Kunth
Ref.: Furlow, 1979a.

Alnus ferruginea var. *aliso* Lorentz & Hieron. ex Winckler, pro syn., nom. nud. = **Alnus acuminata** Kunth
Ref.: Furlow, 1979a.

[Alnus jorullensis Kunth]
Ref.: Furlow, 1979b.
Nota: Especie excluida de la flora argentina.

Alnus jorullensis var. *spachii* (Regel) Winckler = **Alnus acuminata** Kunth
Ref.: Furlow, 1979a.

BIGNONIACEAE

24 géneros, 57 especies; 1 especie endémica.

por M. M. Arbo

Adenocalymna Mart. ex Meisn.

Número de especies: 2

Adenocalymna friesiana Kraenzl. = **Arrabidaea corallina** (Jacq.) Sandwith
Ref.: Fabris, 1965c.

Adenocalymna marginatum (Cham.) DC.
Sin.: *Bignonia marginata* Cham.
Ref.: Bureau & Schumann, 1896-97; Devoto & Rothkugel, 1942; Fabris, 1965c.
Hábito: Liana.
Status: Nativa.
Elevación: 0-500 m.
Prov.: COR, ER, MI.
Paises limítrofes: BR, PA, UR.
Ejemplar examinado: *Schinini y Fernández 5954* (CTES, LIL, LP, MO, SI).

Adenocalymna paulistarum Bureau & K. Schum.
Ref.: Bureau & Schumann, 1896-97; Fabris, 1965c.
Hábito: Liana.
Status: Nativa.
Elevación: 0-500 m.
Prov.: MI.
Paises limítrofes: BR, PA.
Ejemplar examinado: *Ferrucci et al. 206* (CTES, MO).

Adenocalymna splendens Bureau & K. Schum. = **Mansoa difficilis** (Cham.) Bureau & K. Schum.
Ref.: Fabris, 1965c.

Amphilophium Kunth

Número de especies: 4

[Amphilophium aschersonii Ule]
Ref.: Gentry, 1982.
Nota: Especie excluida de la flora argentina.

Amphilophium macrophyllum Kunth = **Amphilophium paniculatum** (L.) Kunth
Ref.: Fabris, 1993.

Amphilophium mutisii Kunth = **Amphilophium paniculatum** (L.) Kunth
Ref.: Gentry, 1973a.

Amphilophium oxylophium Donn. Sm. = **Amphilophium pannosum** (DC.) Bureau & K. Schum.
Ref.: Gentry, 1973a.

Amphilophium paniculatum (L.) Kunth
Sin.: *Amphilophium macrophyllum* Kunth, *Amphilophium mutisii* Kunth, *Bignonia paniculata* L.
Ref.: Fabris, 1965c; Gentry, 1973a.
Hábito: Liana.
Status: Nativa.
Elevación: 0-500 m.
Prov.: COR, MI.
Paises limítrofes: BO, PA.
Ejemplar examinado: *Ibarrola 4235* (LIL).

Amphilophium paniculatum auct. non (L.) Kunth = **Amphilophium vauthieri** DC.

Amphilophium pannosum (DC.) Bureau & K. Schum.
Sin.: *Amphilophium oxylophium* Donn. Sm., *Bignonia pannosa* DC., *Bignonia pubescens* Pav. ex DC.
Ref.: Fabris, 1965c; Gentry, 1973a.
Hábito: Liana.
Status: Nativa.
Elevación: 0-1500 m.
Prov.: JU, SA.
Paises limítrofes: BO.
Ejemplar examinado: *Fabris 4489* (BAB, LP).

Amphilophium paraguariense Hassl. ex A.G. Schulz = **Amphilophium vauthieri** DC.
Ref.: Schulz, 1939; Devoto & Rothkugel, 1942; Fabris, 1965c.

Amphilophium sandwithii Fabris
Ref.: Fabris, 1965c.
Hábito: Liana.
Status: Nativa.
Elevación: 500-2000 m.
Prov.: JU.
Paises limítrofes: BO.
Ejemplar examinado: *Rotman 919* (LIL, SI).

Amphilophium vauthieri DC.
Sin.: *Amphilophium paniculatum* auct. non (L.) Kunth. *Amphilophium paraguariense* Hassl. ex A.G. Schulz
Ref.: Grisebach, 1879; Spegazzini & Girola, 1911; Fabris, 1965c.
Hábito: Liana.
Status: Nativa.
Elevación: 0-1500 m.
Prov.: CH, FO, JU, MI, SA, TU.
Paises limítrofes: BR, PA.
Ejemplar examinado: *Schulz 1618* (CTES, LIL).

Anemopaegma Mart. ex Meisn.

Número de especies: 1

[Anemopaegma chamberlaynii Bureau & K. Schum. var. brachybotrys DC.]
Ref.: Bureau & Schumann, 1896-97; Fabris, 1965c.
Nota: Especie excluida de la flora argentina.

Anemopaegma clematideum Griseb. = **Pithecoctenium cynanchoides** DC.
Ref.: Grisebach, 1874; Bureau & Schumann, 1896-97; Fabris, 1965c.

Anemopaegma flavum Morong
Sin.: *Anemopaegma symmetricum* Rusby
Ref.: Schulz, 1939; Fabris, 1965c.
Hábito: Liana.
Status: Nativa.
Elevación: 0-500 m.
Prov.: CH, COR, FO, SF.
Paises limítrofes: PA.
Ejemplar examinado: *Venturi 187* (BA, BAB, CTES, LIL).

Anemopaegma symmetricum Rusby = **Anemopaegma flavum** Morong
Ref.: Fabris, 1965c.

Argylia D. Don

Número de especies: 3, 1 especie endémica.

Argylia australis Phil. = **Argylia bustillosii** Phil.
Ref.: Gleisner & Ricardi, 1969; Gentry, 1992.

Argylia bustillosii Phil.
Sin.: *Argylia australis* Phil., *Argylia potentillaefolia* DC. var. *australis* (Phil.) Macloskie, comb. superfl., *Argylia potentillaefolia* DC. var. *australis* (Phil.) Speg.
Ref.: Fabris, 1965c; Gleisner & Ricardi, 1969; Gentry, 1992.
Hábito: Subarbusto.
Status: Nativa.
Elevación: 500-2500 m.
Prov.: ME, NE.
Paises limítrofes: CH.
Ejemplar examinado: *Hunziker 7848* (CORD, LP, SI).

Argylia potentillaefolia DC. var. *australis* (Phil.) Macloskie, comb. superfl. = **Argylia bustillosii** Phil.
Ref.: Gleisner & Ricardi, 1969.

Argylia potentillaefolia DC. var. *australis* (Phil.) Speg. = **Argylia bustillosii** Phil.

Argylia robusta Sandwith
Sin.: *Argylia trifoliata* auct. non DC.
Ref.: Fabris, 1965c; Gleisner & Ricardi, 1969; Gentry, 1992.
Hábito: Hierba.
Status: Endémica.
Elevación: 480-1500 m.
Prov.: ME, NE, RN.
Ejemplar examinado: *Boelcke et al. 10422* (BAB, CTES, SI).

Argylia trifoliata DC. = **Argylia uspallatensis** DC.
Ref.: Fabris, 1965c; Gleisner & Ricardi, 1969.

Argylia trifoliata auct. non DC. = **Argylia robusta** Sandwith
Ref.: Fabris, 1965c.

Argylia uspallatensis DC.
Sin.: *Argylia trifoliata* DC., *Tecoma uspallatensis* Mart. ex DC.
Ref.: Fabris, 1965c; Gleisner & Ricardi, 1969; Gentry, 1992.
Hábito: Hierba.
Status: Nativa.
Elevación: 500-4000 m.
Prov.: CA, JU, LR, ME, SA, SJ.
Paises limítrofes: CH.
Ejemplar examinado: *Pedersen 15242* (CTES, SI).

Arrabidaea DC., nom. cons.

Número de especies: 9

Arrabidaea caudigera (S. Moore) A.H. Gentry
Sin.: *Arrabidaea coleocalyx* Bureau & K. Schum., *Arrabidaea coleocalyx* Bureau & K. Schum. var. *induta* Sprague, *Arrabidaea coleocalyx* Bureau & K. Schum. var. *micrantha* Sprague, *Bignonia caudigera* S. Moore
Ref.: Fabris, 1965c; Gentry, 1976.
Hábito: Liana.
Status: Nativa.
Elevación: 0-1000 m.
Prov.: COR, MI.
Paises limítrofes: BR, PA.
Ejemplar examinado: *Maruñak 60* (BAB, C, CTES, LL, LP, MBM, MO, P, UC, WIS).

Arrabidaea chica (Humb. & Bonpl.) Verl.
Sin.: *Arrabidaea chica* (Humb. & Bonpl.) Verl. f. *cuprea* (Cham.) Sandwith, *Arrabidaea chica* (Humb. & Bonpl.) Verl. var. *cuprea* (Cham.) Bureau & K. Schum., *Arrabidaea cuprea* (Cham.) Bornm., hom. illeg., *Bignonia chica* Humb. & Bonpl., *Bignonia cuprea* Cham.
Ref.: Bureau & Schumann, 1896-97; Fabris, 1965c.
Hábito: Liana.
Status: Nativa.
Elevación: 0-1000 m.
Prov.: MI.
Paises limítrofes: BR, PA.
Ejemplar examinado: *Quarín 243* (BAA, CTES, G, LIL, LP).

Arrabidaea chica (Humb. & Bonpl.) Verl. f. *cuprea* (Cham.) Sandwith = **Arrabidaea chica** (Humb. & Bonpl.) Verl.

Arrabidaea chica (Humb. & Bonpl.) Verl. var. *cuprea* (Cham.) Bureau & K. Schum. = **Arrabidaea chica** (Humb. & Bonpl.) Verl.

Arrabidaea coleocalyx Bureau & K. Schum. = **Arrabidaea caudigera** (S. Moore) A.H. Gentry
Ref.: Hassler, 1909; Devoto & Rothkugel, 1942; Gentry, 1976.

Arrabidaea coleocalyx Bureau & K. Schum. var. *induta* Sprague = **Arrabidaea caudigera** (S. Moore) A.H. Gentry

Arrabidaea coleocalyx Bureau & K. Schum. var. *micrantha* Sprague = **Arrabidaea caudigera** (S. Moore) A.H. Gentry

Arrabidaea corallina (Jacq.) Sandwith
Sin.: *Adenocalymna friesiana* Kraenzl., *Arrabidaea praecox* Hassl., *Arrabidaea rhodantha* Bureau & K. Schum., *Arrabidaea rhodantha* Bureau & K. Schum. var. *induta* Hassl., *Arrabidaea rhodantha* Bureau & K. Schum. var. *induta* Hassl. f. *mollis* (Sprague) Hassl., *Arrabidaea rhodantha* Bureau & K. Schum. var. *induta* Hassl. f. *subglabra* Hassl., *Arrabidaea rhodantha* Bureau & K. Schum. var. *praecox* (Hassl.) Hassl., *Arrabidaea rotundata* auct. non (DC.) Bureau, *Bignonia balbisiana* DC., *Bignonia boliviana* Rusby, *Bignonia columbiana* Morong, *Bignonia corallina* Jacq., *Bignonia corymbifera* Vahl f. *mollis* Sprague, *Bignonia hibiscifolia* Cham., *Bignonia mollis* auct. non Vahl, *Bignonia obliqua* Kunth
Ref.: Grisebach, 1879; Sandwith, 1953; Fabris, 1965c.
Hábito: Liana.
Status: Nativa.
Elevación: 0-1500 m.
Prov.: CH, COR, FO, JU, SA, SF.
Paises limítrofes: BR, PA.
Ejemplar examinado: *Tressens et al. 196* (BA, BAA, CTES, F, G, IAC, LP).

Arrabidaea corymbifera Bureau ex K. Schum. = **Arrabidaea selloi** (Spreng.) Sandwith
Ref.: Moldenke, 1945; Fabris, 1965c.

Arrabidaea cuprea (Cham.) Bornm., hom. illeg. = **Arrabidaea chica** (Humb. & Bonpl.) Verl.
Ref.: Gentry, 1982.

Arrabidaea dichotoma (Vell.) Bureau = **Arrabidaea selloi** (Spreng.) Sandwith
Ref.: Fabris, 1965c.

Arrabidaea florida DC.
Ref.: Bureau & Schumann, 1896-97; Fabris, 1965c.
Hábito: Liana.
Status: Nativa.
Elevación: 0-500 m.
Prov.: MI.
Paises limítrofes: BO, BR, PA.
Ejemplar examinado: *Vanni et al. 3587* (CTES).

Arrabidaea grandiflora Hassl. = **Mansoa difficilis** (Cham.) Bureau & K. Schum.
Ref.: Fabris, 1965c.

[Arrabidaea mollis (Vahl) Bureau & K. Schum.]
Sin.: *Bignonia mollis* Vahl
Nota: Especie excluida de la flora argentina.

Arrabidaea muehlbergiana Hassl. = **Arrabidaea mutabilis** Bureau & K. Schum.
Ref.: Fabris, 1965c.

Arrabidaea mutabilis Bureau & K. Schum.
Sin.: *Arrabidaea muehlbergiana* Hassl.
Ref.: Hassler, 1909; Devoto & Rothkugel, 1942; Fabris, 1965c.
Hábito: Liana.
Status: Nativa.
Elevación: 0-500 m.
Prov.: COR, FO, MI.
Paises limítrofes: BR, PA.
Ejemplar examinado: *Arbo et al. 5962* (AAU, ASU, CTES, F, GH, K, LIL, MBM, MO).

Arrabidaea praecox Hassl. = **Arrabidaea corallina** (Jacq.) Sandwith
Ref.: Fabris, 1965c.

Arrabidaea rhodantha Bureau & K. Schum. = **Arrabidaea corallina** (Jacq.) Sandwith
Ref.: Fabris, 1965c.

Arrabidaea rhodantha Bureau & K. Schum. var. *induta* Hassl. = **Arrabidaea corallina** (Jacq.) Sandwith
Ref.: Fabris, 1965c.

Arrabidaea rhodantha Bureau & K. Schum. var. *induta* Hassl. f. *mollis* (Sprague) Hassl. = **Arrabidaea corallina** (Jacq.) Sandwith
Ref.: Schulz, 1939; Fabris, 1965c.

Arrabidaea rhodantha Bureau & K. Schum. var. *induta* Hassl. f. *subglabra* Hassl. = **Arrabidaea corallina** (Jacq.) Sandwith
Ref.: Schulz, 1939; Devoto & Rothkugel, 1942; Fabris, 1965c.

Arrabidaea rhodantha Bureau & K. Schum. var. *praecox* (Hassl.) Hassl. = **Arrabidaea corallina** (Jacq.) Sandwith
Ref.: Hassler, 1909; Fabris, 1965c.

[Arrabidaea rotundata (DC.) Bureau]
Ref.: Fabris, 1965c.
Nota: Especie excluida de la flora argentina.

Arrabidaea rotundata auct. non (DC.) Bureau = **Arrabidaea corallina** (Jacq.) Sandwith
Ref.: Moldenke, 1945; Fabris, 1965c.

Arrabidaea samydoïdes (Cham.) Sandwith
Sin.: *Bignonia samydoïdes* Cham., *Petastoma samydoïdes* (Cham.) Miers
Ref.: Arbo, 1997.
Hábito: Liana.

Status: Nativa.
Elevación: 0-500 m.
Prov.: MI, SA.
Paises limítrofes: BR, PA.
Ejemplar examinado: *Vanni et al. 3538* (CTES, MBM, MO).

Arrabidaea selloi (Spreng.) Sandwith
Sin.: *Arrabidaea corymbifera* Bureau ex K. Schum., *Arrabidaea dichotoma* (Vell.) Bureau, *Bignonia corymbifera* auct. non Vahl, *Bignonia dichotoma* Vell., hom. illeg., *Bignonia selloi* Spreng.
Ref.: Grisebach, 1879; Bureau & Schumann, 1896-97; Sandwith, 1953; Fabris, 1965c.
Hábito: Liana.
Status: Nativa.
Elevación: 0-1500 m.
Prov.: JU, MI, SA.
Paises limítrofes: BO, BR, PA.
Ejemplar examinado: *Cabral et al. 407* (A, CTES, ENCB, HPR, K, MBM, MO).

Arrabidaea triplinervia (DC.) Baill. ex Bureau
Sin.: *Bignonia triplinervia* DC.
Ref.: Latzina, 1935; Devoto & Rothkugel, 1942; Arbo, 1997.
Hábito: Liana.
Status: Nativa.
Elevación: 0-1000 m.
Prov.: MI.
Paises limítrofes: BO, BR, PA.
Ejemplar examinado: *Tressens et al. 5586* (CTES, LIL, MO).

Arrabidaea truncata (Sprague) Sandwith
Sin.: *Mansoa truncata* Sprague. *Mansoa truncata* Sprague var. *parviflora* (Hassl.) Sandwith, *Petastoma truncatum* (Sprague) Hassl.
Ref.: Fabris, 1965c; Sandwith, 1968.
Hábito: Trepadora apoyante.
Status: Nativa.
Elevación: 0-1000 m.
Prov.: JU, SA, SE, TU.
Paises limítrofes: BO, PA.
Ejemplar examinado: *Rodríguez 120* (BA, BAF, CTES, LIL, SI).

Bignonia antisyphilitica Mart. = **Cybistax antisyphilitica** (Mart.) Mart.
Ref.: Fabris, 1965c; Gentry, 1992.

Bignonia arrabidae auct. non Steud. = **Macfadyena unguis-cati** (L.) A.H. Gentry

Bignonia arrabidae Steud. = [Stizophyllum perforatum Miers]

Bignonia aurea Silva Manso = **Tabebuia aurea** (Silva Manso) Benth. & Hook. f. ex S. Moore
Ref.: Gentry, 1992.

Bignonia balbisiana DC. = **Arrabidaea corallina** (Jacq.) Sandwith
Ref.: Fabris, 1993.

Bignonia binata Silva Manso = **Clytostoma binatum** (Silva Manso) Sandwith
Ref.: Fabris, 1965c.

Bignonia boliviana Rusby = **Arrabidaea corallina** (Jacq.) Sandwith
Ref.: Fabris, 1965c.

Bignonia callistegioides Cham. = **Clytostoma callistegioides** (Cham.) Bureau
Ref.: Bureau & Schumann, 1896-97; Fabris, 1965c.

Bignonia capensis Thunb. = **Tecoma capensis** (Thunb.) Lindl.
Ref.: Gentry, 1992.

Bignonia caudigera S. Moore = **Arrabidaea caudigera** (S. Moore) A.H. Gentry
Ref.: Gentry, 1976.

Bignonia chica Humb. & Bonpl. = **Arrabidaea chica** (Humb. & Bonpl.) Verl.
Ref.: Fabris, 1965c.

Bignonia columbiana Morong = **Arrabidaea corallina** (Jacq.) Sandwith
Ref.: Morong & Britton, 1892-93; Fabris, 1965c.

Bignonia convoluta Vell. = **Cuspidaria convoluta** (Vell.) A.H. Gentry
Ref.: Gentry, 1975.

Bignonia corallina Jacq. = **Arrabidaea corallina** (Jacq.) Sandwith
Ref.: Fabris, 1965c.

Bignonia corymbifera auct. non Vahl = **Arrabidaea selloi** (Spreng.) Sandwith

Bignonia corymbifera Vahl = [Lundia corymbifera (Vahl) Sandwith]
Ref.: Gentry, 1982.

Bignonia corymbifera Vahl f. *mollis* Sprague = **Arrabidaea corallina** (Jacq.) Sandwith

Bignonia crucigera L. = **Pithecoctenium crucigerum** (L.) A.H. Gentry
Ref.: Gentry, 1975.

Bignonia cuprea Cham. = **Arrabidaea chica** (Humb. & Bonpl.) Verl.

Bignonia dasyonyx S.F. Blake = **Macfadyena unguis-cati** (L.) A.H. Gentry
Ref.: Gentry, 1982.

Bignonia dichotoma Vell., hom. illeg. = **Arrabidaea selloi** (Spreng.) Sandwith
Ref.: Fabris, 1965c.

Bignonia difficilis Cham. = **Mansoa difficilis** (Cham.) Bureau & K. Schum.
Ref.: Fabris, 1965c.

Bignonia echinata Jacq. = **Pithecoctenium crucigerum** (L.) A.H. Gentry
Ref.: Gentry, 1982.

Bignonia eximia Morong = **Clytostoma binatum** (Silva Manso) Sandwith
Ref.: Fabris, 1965c.

Bignonia exoleta Vell. = **Macfadyena unguis-cati** (L.) A.H. Gentry
Ref.: Gentry, 1982.

Bignonia flavescens Vell. = [Tabebuia serratifolia (Vahl) G. Don]
Ref.: Gentry, 1992.

Bignonia heptaphylla Vell. = **Tabebuia heptaphylla** (Vell.) Toledo
Ref.: Gentry, 1975.

Bignonia hibiscifolia Cham. = **Arrabidaea corallina** (Jacq.) Sandwith
Ref.: Fabris, 1993.

Bignonia ignea Vell. = **Pyrostegia venusta** (Ker Gawl.) Miers
Ref.: Fabris, 1965c.

Bignonia inflata Griseb. = **Macfadyena unguis-cati** (L.) A.H. Gentry
Ref.: Grisebach, 1879; Gentry, 1982.

Bignonia lindleyi DC. = **Clytostoma callistegioides** (Cham.) Bureau
Ref.: Hicken, 1910.

Bignonia longisiliqua auct. non Vell. = **Macfadyena unguis-cati** (L.) A.H. Gentry
Ref.: Grisebach, 1879.

Bignonia longisiliqua Vell. = [Stizophyllum perforatum Miers]
Ref.: Bureau & Schumann, 1896-97.

Bignonia marginata Cham. = **Adenocalymna marginatum** (Cham.) DC.
Ref.: Fabris, 1965c.

Bignonia mollis auct. non Vahl = **Arrabidaea corallina** (Jacq.) Sandwith

Bignonia mollis Vahl = [Arrabidaea mollis (Vahl) Bureau & K. Schum.]
Ref.: Bureau & Schumann, 1896-97.

Bignonia morongii Britton = **Tabebuia nodosa** (Griseb.) Griseb.
Ref.: Fabris, 1965c; Gentry, 1992.

Bignonia noterophila DC. = **Clytostoma binatum** (Silva Manso) Sandwith
Ref.: Fabris, 1965c.

Bignonia obliqua Kunth = **Arrabidaea corallina** (Jacq.) Sandwith
Ref.: Fabris, 1965c.

Bignonia paniculata L. = **Amphilophium paniculatum** (L.) Kunth
Ref.: Gentry, 1982.

Bignonia pannosa DC. = **Amphilophium pannosum** (DC.) Bureau & K. Schum.
Ref.: Gentry, 1982.

Bignonia populifolia DC. = **Melloa quadrivalvis** (Jacq.) A.H. Gentry
Ref.: Gentry, 1973b.

Bignonia pterocarpa Cham. = **Cuspidaria convoluta** (Vell.) A.H. Gentry
Ref.: Gentry, 1975.

Bignonia pubescens Pav. ex DC. = **Amphilophium pannosum** (DC.) Bureau & K. Schum.
Ref.: Fabris, 1993.

Bignonia purpurea Lodd. ex Hook. f. = **Clytostoma binatum** (Silva Manso) Sandwith
Ref.: Fabris, 1965c.

Bignonia quadrivalvis Jacq. = **Melloa quadrivalvis** (Jacq.) A.H. Gentry
Ref.: Gentry, 1973b.

Bignonia samydoïdes Cham. = **Arrabidaea samydoïdes** (Cham.) Sandwith
Ref.: Arbo, 1997.

Bignonia selloi Spreng. = **Arrabidaea selloi** (Spreng.) Sandwith
Ref.: Fabris, 1965c.

Bignonia speciosa Tweedie ex Hook. = **Clytostoma callistegioides** (Cham.) Bureau
Ref.: Fabris, 1965c.

Bignonia stans L. = **Tecoma stans** (L.) Juss. ex Kunth var. **stans**
Ref.: Fabris, 1965c; Gentry, 1992.

Bignonia tenuiflora DC. = **Tecoma tenuiflora** (DC.) Fabris
Ref.: Fabris, 1965c; Gentry, 1992.

Bignonia tetraquetra Cham. = **Cuspidaria convoluta** (Vell.) A.H. Gentry

Bignonia triplinervia DC. = **Arrabidaea triplinervia** (DC.) Baill. ex Bureau
Ref.: Arbo, 1997.

Bignonia tweediana auct. non Lindl. = **Macfadyena dentata** K. Schum.
Ref.: Fabris, 1965c.

Bignonia tweediana Lindl. = **Macfadyena unguis-cati** (L.) A.H. Gentry
Ref.: Gentry, 1982.

Bignonia uncata Andrews = **Macfadyena uncata** (Andrews) Sprague & Sandwith
Ref.: Gentry, 1982.

Bignonia unguis L. = **Macfadyena unguis-cati** (L.) A.H. Gentry

Bignonia unguis-cati L. = **Macfadyena unguis-cati** (L.) A.H. Gentry
Ref.: Latzina, 1935; Schulz, 1939; Gentry, 1973b.

Bignonia unguis-cati L. var. *exoleta* (Vell.) Sprague = **Macfadyena unguis-cati** (L.) A.H. Gentry
Ref.: Gentry, 1973b.

Bignonia venusta Ker Gawl. = **Pyrostegia venusta** (Ker Gawl.) Miers
Ref.: Fabris, 1965c.

Calampelis scaber (Ruiz & Pav.) D. Don, comb. illeg. = **Eccremocarpus scaber** Ruiz & Pav.
Ref.: Fabris, 1965c.

Calampelis scabra (Ruiz & Pav.) Sweet = **Eccremocarpus scaber** Ruiz & Pav.
Ref.: Sandwith, 1965.

Campsidium Seem.

Número de especies: 1

Campsidium chilense Reissek & Seem. = **Campsidium valdivianum** (Phil.) Skottsb.
Ref.: Gentry, 1992.

Campsidium valdivianum (Phil.) Skottsb.
Sin.: *Campsidium chilense* Reissek & Seem., *Tecoma valdiviana* Phil.
Ref.: Fabris, 1965c; Dimitri, 1972; Gentry, 1992.
Hábito: Arbusto.
Status: Nativa.
Elevación: 500-2000 m.
Prov.: CHU, NE, RN.
Paises limítrofes: CH.
Ejemplar examinado: *Muniez y Rothkugel 213* (BAB, CTES).

Campsis Lour.

Número de especies: 1

Campsis radicans L.
Ref.: Juárez de Varela, 1994.
Hábito: Trepadora.
Status: Adventicia.
Prov.: SA.
Ejemplar examinado: *Novara 2992* (MCNS).

[Catalpa speciosa Warder]
Nota: Cita dudosa para la flora argentina. Citada por Williamson, 1967, como naturalizada en La Pampa.

Chodanthus praepensus (Miers) Sandwith = **Mansoa difficilis** (Cham.) Bureau & K. Schum.
Ref.: Fabris, 1965c.

Chodanthus splendens (Bureau & K. Schum.) Hassl. = **Mansoa difficilis** (Cham.) Bureau & K. Schum.
Ref.: Fabris, 1965c.

Clytostoma Miers ex Baill.

Número de especies: 3

Clytostoma binatum (Silva Manso) Sandwith
Sin.: *Bignonia binata* Silva Manso, *Bignonia eximia* Morong, *Bignonia noterophila* DC., *Bignonia purpurea* Lodd. ex Hook. f., *Clytostoma noterophilum* (DC.) Bureau & K. Schum.
Ref.: Fabris, 1965c.
Hábito: Liana.
Status: Nativa.
Elevación: 0-500 m.
Prov.: CH, COR, MI.
Paises limítrofes: BR, PA.
Ejemplar examinado: *Mroginski 605* (CTES, LIL, LP, MO, NY).

Clytostoma callistegioides (Cham.) Bureau
Sin.: *Bignonia callistegioides* Cham., *Bignonia lindleyi* DC., *Bignonia speciosa* Tweedie ex Hook., *Clytostoma calystegioides* (Cham.) Bureau, *Clytostoma costatum* auct. non Bureau & K. Schum., *Cuspidaria callistegioides* (Cham.) DC.
Ref.: Bureau & Schumann, 1896-97; Hicken, 1910; Fabris, 1965c.
Hábito: Liana.
Status: Nativa.
Elevación: 0-1500 m.
Prov.: BA, COR, ER, JU, MI, SA.
Paises limítrofes: BO, BR, PA, UR.
Ejemplar examinado: *Arbo et al. 5821* (C, CTES, LIL, MBM, MICH, MO).

Clytostoma calystegioides (Cham.) Bureau = **Clytostoma callistegioides** (Cham.) Bureau

Clytostoma costatum auct. non Bureau & K. Schum. = **Clytostoma callistegioides** (Cham.) Bureau
Ref.: Fabris, 1965c.

[Clytostoma costatum Bureau & K. Schum.]
Ref.: Fabris, 1965c.
Nota: Especie excluida de la flora argentina.

Clytostoma noterophilum (DC.) Bureau & K. Schum. = **Clytostoma binatum** (Silva Manso) Sandwith
Ref.: Fabris, 1965c.

Clytostoma sciuripabulum Bureau & K. Schum.
Ref.: Bureau & Schumann, 1896-97; Fabris, 1965c.
Hábito: Liana.
Status: Nativa.
Elevación: 0-500 m.
Prov.: MI.
Paises limítrofes: BO, BR, PA.
Ejemplar examinado: *Schulz 6999* (CTES, LIL).

Cuspidaria DC., nom. cons.

Número de especies: 1

Cuspidaria callistegioides (Cham.) DC. = **Clytostoma callistegioides** (Cham.) Bureau
Ref.: Fabris, 1965c.

Status: Nativa.
Elevación: 0-500 m.
Prov.: BA, CH, COR, ER, MI.
Paises limítrofes: BR, PA, UR.
Ejemplar examinado: *Schinini et al. 16723* (CTES, MO, SI).

Macfadyena hassleri Sprague
Ref.: Schulz, 1939; Fabris, 1965c.
Hábito: Trepadora.
Status: Nativa.
Elevación: 0-500 m.
Prov.: CH, COR, ER, FO, MI.
Paises limítrofes: PA.
Ejemplar examinado: *Krapovickas y Cristóbal 16430* (CTES, LL, LP, MBM, UC).

Macfadyena mollis (Sond.) Seem. = **Macfadyena uncata** (Andrews) Sprague & Sandwith
Ref.: Gentry, 1982.

Macfadyena pubescens S. Moore = **Macfadyena uncata** (Andrews) Sprague & Sandwith
Ref.: Gentry, 1982.

Macfadyena riparia S. Moore = [Phryganocydia corymbosa (Vent.) Bureau]
Ref.: Gentry, 1982.

Macfadyena tweediana Griseb. = **Macfadyena dentata** K. Schum.
Ref.: Fabris, 1965c.

Macfadyena uncata (Andrews) Sprague & Sandwith
Sin.: *Bignonia uncata* Andrews, *Macfadyena mollis* (Sond.) Seem., *Macfadyena pubescens* S. Moore, *Spathodea mollis* Sond.
Ref.: Bureau & Schumann, 1896-97; Gentry, 1973a.
Hábito: Trepadora.
Status: Nativa.
Elevación: 0-1000 m.
Prov.: CH, FO, MI.
Paises limítrofes: BR, PA.
Ejemplar examinado: *Schinini 28716* (AAU, ASU, BAB, CTES, GH, K, LIL, MBM, MO, SPF).

Macfadyena unguis-cati (L.) A.H. Gentry
Sin.: *Bignonia arrabidae* auct. non Steud., *Bignonia dasyonyx* S.F. Blake, *Bignonia exoleta* Vell., *Bignonia inflata* Griseb., *Bignonia longisiliqua* auct. non Vell., *Bignonia tweediana* Lindl., *Bignonia unguis-cati* L., *Bignonia unguis-cati* L. var. *exoleta* (Vell.) Sprague, *Bignonia unguis* L., *Doxantha exoleta* (Vell.) Miers, *Doxantha unguis-cati* (L.) Miers var. *exoleta* (Vell.) Fabris, *Doxantha unguis* (L.) Miers
Ref.: Bureau & Schumann, 1896-97; Gentry, 1973b.
Hábito: Trepadora.
Status: Nativa.
Elevación: 0-2000 m.
Prov.: BA, CH, COR, ER, FO, JU, MI, SA, TU.
Paises limítrofes: BR, PA, UR.
Ejemplar examinado: *Krapovickas et al. 21077* (BAA, CTES, F, G, LIL, LP, MERL, PRU).

Mansoa DC.

Número de especies: 1

Mansoa difficilis (Cham.) Bureau & K. Schum.
Sin.: *Adenocalymna splendens* Bureau & K. Schum., *Arrabidaea grandiflora* Hassl., *Bignonia difficilis* Cham., *Chodanthus praepensus* (Miers) Sandwith, *Chodanthus splendens* (Bureau & K. Schum.) Hassl., *Cydista difficilis* Miers, *Cydista preaepensa* Miers, *Mansoa laevis* DC.
Ref.: Fabris, 1965c.
Hábito: Liana.
Status: Nativa.
Elevación: 0-500 m.
Prov.: COR, MI.
Paises limítrofes: BR, PA.
Ejemplar examinado: *Maruñak 192* (BA, BAA, BAB, CTES, SI).

Mansoa laevis DC. = **Mansoa difficilis** (Cham.) Bureau & K. Schum.
Ref.: Fabris, 1965c.

Mansoa truncata Sprague = **Arrabidaea truncata** (Sprague) Sandwith
Ref.: Schulz, 1939; Sandwith, 1968.

Mansoa truncata Sprague var. *parviflora* (Hassl.) Sandwith = **Arrabidaea truncata** (Sprague) Sandwith

Melloa Bureau

Número de especies: 1

Melloa populifolia (DC.) Britton = **Melloa quadrivalvis** (Jacq.) A.H. Gentry
Ref.: Schulz, 1939; Fabris, 1965c; Gentry, 1973b.

Melloa quadrivalvis (Jacq.) A.H. Gentry
Sin.: *Bignonia populifolia* DC., *Bignonia quadrivalvis* Jacq., *Melloa populifolia* (DC.) Britton
Ref.: Fabris, 1965c; Gentry, 1973b.
Hábito: Liana.
Status: Nativa.
Elevación: 0-1000 m.
Prov.: FO, JU, MI, SA.
Paises limítrofes: BR, PA.
Ejemplar examinado: *Rodríguez 1063* (BAB, BAF, CTES, LIL, LP, SI).

Nouletia pterocarpa (Cham.) Pichon = **Cuspidaria convoluta** (Vell.) A.H. Gentry

Parabignonia K. Schum.

Número de especies: 1

Parabignonia chodatii (Hassl.) A.H. Gentry
Sin.: *Paradolichandra chodatii* Hassl., *Paradolichandra chodatii* Hassl. var. *brachycalyx* Hassl.
Ref.: Fabris, 1965c; Gentry. 1979.
Hábito: Liana.
Status: Nativa.
Elevación: 0-1000 m.
Prov.: JU, MI, SA.
Paises limítrofes: BO, PA.
Ejemplar examinado: *Fabris et al. 5981* (CTES, LIL, LP).

Paradolichandra chodatii Hassl. = **Parabignonia chodatii** (Hassl.) A.H. Gentry
Ref.: Gentry, 1979.

Paradolichandra chodatii Hassl. var. *brachycalyx* Hassl. = **Parabignonia chodatii** (Hassl.) A.H. Gentry

Petastoma samydoïdes (Cham.) Miers = **Arrabidaea samydoïdes** (Cham.) Sandwith
Ref.: Sandwith, 1968.

Petastoma truncatum (Sprague) Hassl. = **Arrabidaea truncata** (Sprague) Sandwith
Ref.: Fabris, 1965c; Sandwith, 1968.

[Phryganocydia corymbosa (Vent.) Bureau]
Sin.: *Macfadyena corymbosa* (Vent.) Griseb., *Macfadyena riparia* S. Moore, *Spathodea corymbosa* Vent.
Ref.: Gentry, 1982.
Nota: Especie excluida de la flora argentina.

Pithecoctenium Mart. ex Meisn.

Número de especies: 2

Pithecoctenium clematideum (Griseb.) Griseb. = **Pithecoctenium cynanchoides** DC.
Ref.: Fabris, 1965c.

Pithecoctenium crucigerum (L.) A.H. Gentry
Sin.: *Bignonia crucigera* L., *Bignonia echinata* Jacq., *Pithecoctenium echinatum* (Jacq.) K. Schum., *Pithecoctenium hexagonum* DC., *Pithecoctenium muricatum* Moç. ex DC.
Ref.: Fabris, 1965c; Gentry, 1982; Fabris, 1993.
Hábito: Liana.
Status: Nativa.
Elevación: 0-1000 m.
Prov.: JU, MI, SA, TU.
Paises limítrofes: BR, PA.
Ejemplar examinado: *Rodríguez 11163* (BA, BAB, BAF, CTES, LIL, LP, SI).

Pithecoctenium cynanchodes DC. = **Pithecoctenium cynanchoides** DC.

Pithecoctenium cynanchoides DC.
Sin.: *Anemopaegma clematideum* Griseb., *Pithecoctenium clematideum* (Griseb.) Griseb., *Pithecoctenium cynanchodes* DC.
Ref.: Bureau & Schumann, 1896-97; Schulz, 1939; Fabris, 1965c.
Hábito: Trepadora.
Status: Nativa.
Elevación: 0-2000 m.
Prov.: BA, CA, CH, CO, COR, ER, FO, JU, LR, MI, SA, SE, SF, SJ, SL, TU.
Paises limítrofes: BO, BR, PA, UR.
Ejemplar examinado: *Arbo 1526* (BAB, CTES, LP, MBM, MEXU, SI).

Pithecoctenium echinatum (Jacq.) K. Schum. = **Pithecoctenium crucigerum** (L.) A.H. Gentry
Ref.: Fabris, 1965c; Gentry, 1975.

Pithecoctenium hexagonum DC. = **Pithecoctenium crucigerum** (L.) A.H. Gentry
Ref.: Gentry, 1982; Fabris, 1993.

Pithecoctenium muricatum Moç. ex DC. = **Pithecoctenium crucigerum** (L.) A.H. Gentry
Ref.: Gentry, 1982; Fabris, 1993.

[Podranea ricasoliana (Tanfil.) Sprague]
Sin.: *Tecomaria ricasoliana* (Tanfil.) Kraenzl.
Nota: Especie excluida de la flora argentina.

Pyrostegia C. Presl

Número de especies: 1

Pyrostegia pallida Miers = **Pyrostegia venusta** (Ker Gawl.) Miers
Ref.: Fabris, 1965c.

Pyrostegia venusta (Ker Gawl.) Miers
Sin.: *Bignonia ignea* Vell., *Bignonia venusta* Ker Gawl., *Pyrostegia pallida* Miers, *Pyrostegia venusta* (Ker Gawl.) Miers var. *villosa* Hassl. ex Sprague
Ref.: Bureau & Schumann, 1896-97; Fabris, 1965c.
Hábito: Liana.
Status: Nativa.
Elevación: 0-1000 m.
Prov.: COR, MI.
Paises limítrofes: BO, BR, PA.
Ejemplar examinado: *Schinini 6801* (BAF, CTES, HUJ, LIL, LP, MBM, NY, PAL).

Pyrostegia venusta (Ker Gawl.) Miers var. *villosa* Hassl. ex Sprague = **Pyrostegia venusta** (Ker Gawl.) Miers
Ref.: Fabris, 1965c.

Spathodea corymbosa Vent. = [Phryganocydia corymbosa (Vent.) Bureau]
Ref.: Gentry, 1982.

Spathodea dolichandra Steud. = **Dolichandra cynanchoides** Cham.
Ref.: Fabris, 1965c.

Spathodea mollis Sond. = **Macfadyena uncata** (Andrews) Sprague & Sandwith
Ref.: Gentry, 1973a.

Stenolobium garrocha (Hieron.) R.E. Fr. = **Tecoma garrocha** Hieron.
Ref.: Venturi & Lillo, 1910; Spegazzini & Girola, 1911; Gentry, 1992.

Stenolobium guarracha Hieron. ex Bureau & K. Schum. = **Tecoma garrocha** Hieron.
Ref.: Gentry, 1992.

Stenolobium molle (Kunth) Seem. = **Tecoma stans** (L.) Juss. ex Kunth var. **velutina** DC.
Ref.: Gentry, 1992.

Stenolobium stans (L.) Seem. = **Tecoma stans** (L.) Juss. ex Kunth var. **stans**
Ref.: Fabris, 1965c; Gentry, 1992.

Stenolobium stans (L.) Seem. var. *multijugum* R.E. Fr. = **Tecoma stans** (L.) Juss. ex Kunth var. **stans**
Ref.: Fabris, 1965c; Gentry, 1992.

[Stizophyllum perforatum Miers]
Sin.: *Bignonia arrabidae* Steud., *Bignonia longisiliqua* Vell.
Nota: Especie excluida de la flora argentina.

Tabebuia A.I. Gomes ex DC.

Número de especies: 8

Tabebuia alba (Cham.) Sandwith
Sin.: *Handroanthus albus* (Cham.) Mattos, *Tecoma alba* Cham.
Ref.: Sandwith, 1948; Fabris, 1965c; Gentry, 1992.
Hábito: Árbol.
Status: Nativa.
Elevación: 0-500 m.
Prov.: MI.
Paises limítrofes: BR, PA.
Ejemplar examinado: *Tressens et al. 5394* (CTES, CUVC, FCQ, MEXU, S).

Tabebuia argentea (Bureau & K. Schum.) Britton = **Tabebuia aurea** (Silva Manso) Benth. & Hook. f. ex S. Moore
Ref.: Gentry, 1992.

Tabebuia aurea (Silva Manso) Benth. & Hook. f. ex S. Moore
Sin.: *Bignonia aurea* Silva Manso, *Handroanthus caraiba* (Mart.) Mattos, *Tabebuia argentea* (Bureau & K. Schum.) Britton, *Tabebuia caraiba* (Mart.) Bureau, *Tecoma argentea* Bureau & K. Schum., *Tecoma argentea* Bureau & K. Schum. f. *parviflora* Hassl., *Tecoma aurea* (Silva Manso) DC., *Tecoma caraiba* Mart., *Tecoma caraiba* Mart. var. *squamellulosa* (DC.) Bureau & K. Schum., *Tecoma squamellulosa* DC.
Ref.: Fabris, 1965c; Gentry, 1992.
Hábito: Árbol.
Status: Nativa.
Elevación: 0-500 m.
Prov.: COR, FO.
Paises limítrofes: BO, BR, PA.
Ejemplar examinado: *Ragonese y Castiglione 7946* (BAB, CTES, LP).

Tabebuia avellanedae Lorentz ex Griseb. = **Tabebuia impetiginosa** (Mart. ex DC.) Standl.
Ref.: Fabris, 1965c; Gentry, 1992.

Tabebuia caraiba (Mart.) Bureau = **Tabebuia aurea** (Silva Manso) Benth. & Hook. f. ex S. Moore
Ref.: Fabris, 1965c; Gentry, 1992.

[Tabebuia chrysotricha (Mart. ex DC.) Standl.]
Sin.: *Tecoma flavescens* Mart. ex DC.
Nota: Especie excluida de la flora argentina.

Tabebuia flavescens auct. non Vell. = **Tabebuia lapacho** (K. Schum.) Sandwith
Ref.: Gentry, 1992.

Tabebuia heptaphylla (Vell.) Toledo
Sin.: *Bignonia heptaphylla* Vell., *Handroanthus heptaphyllus* (Mart.) Mattos, *Tabebuia ipe* (Mart. ex K. Schum.) Standl., *Tecoma araliacea* auct. non (Cham.) DC., *Tecoma ipe* Mart. ex K. Schum.
Ref.: Fabris, 1965c; Gentry, 1992.
Hábito: Árbol.
Status: Nativa.
Elevación: 0-500 m.
Prov.: CH, COR, ER, FO, MI, SF.
Paises limítrofes: BO, BR, PA.
Ejemplar examinado: *Arbo et al. 5897* (AAU, ASU, CTES, F, GH, K, LIL, MBM, MICH, MO, NSW, SPF, U).

Tabebuia heteropoda (DC.) Sandwith = **Tabebuia ochracea** (Cham.) Standl.

Tabebuia impetiginosa (Mart. ex DC.) Standl.
Sin.: *Gelseminum avellanedae* (Lorentz ex Griseb.) Kuntze, *Handroanthus avellanedae* (Lorentz ex Griseb.) Mattos, *Handroanthus impetiginosus* (Mart. ex DC.) Mattos, *Tabebuia avellanedae* Lorentz ex Griseb., *Tabebuia ipe* (Mart. ex K. Schum.) Standl. var. *integra* (Sprague) Sandwith, *Tecoma avellanedae* (Lorentz ex Griseb.) Speg., *Tecoma avellanedae* (Lorentz ex Griseb.) Speg. var. *alba* Lillo, *Tecoma impetiginosa* Mart. ex DC., *Tecoma integrum* (Sprague) Chodat, *Tecoma ipe* Mart. ex K. Schum. var. *integra* Sprague
Ref.: Fabris, 1965c; Gentry, 1992.
Hábito: Árbol.
Status: Nativa.
Elevación: 0-1500 m.
Prov.: CA, JU, SA, TU.
Paises limítrofes: BO, BR, PA.
Ejemplar examinado: *Krapovickas et al. 26581* (CTES, G, GB, HB, MBM, MO).

Tabebuia ipe (Mart. ex K. Schum.) Standl. = **Tabebuia heptaphylla** (Vell.) Toledo
Ref.: Schulz, 1939; Fabris, 1965c; Gentry, 1992.

Tabebuia ipe (Mart. ex K. Schum.) Standl. var. *integra* (Sprague) Sandwith = **Tabebuia impetiginosa** (Mart. ex DC.) Standl.
Ref.: Gentry, 1992.

Tabebuia lapacho (K. Schum.) Sandwith
Sin.: *Tabebuia flavescens* auct. non Vell., *Tecoma lapacho* K. Schum.
Ref.: Bureau & Schumann, 1896-97; Sandwith, 1948; Fabris, 1965c; Gentry, 1992.
Hábito: Árbol.
Status: Nativa.
Elevación: 500-2500 m.
Prov.: JU, SA.
Paises limítrofes: BO.
Ejemplar examinado: *Legname y Cuezzo 9727C* (CTES, LIL).

Tabebuia nodosa (Griseb.) Griseb.
Sin.: *Bignonia morongii* Britton, *Gelseminum nodosum* (Griseb.) Kuntze, *Tabebuia nodosa* (Griseb.) Griseb. var. *parviflora* Griseb., *Tecoma nodosa* Griseb.

Ref.: Grisebach, 1879; Schulz, 1939; Fabris, 1965c; Gentry, 1992.
Hábito: Árbol.
Status: Nativa.
Elevación: 0-1500 m.
Prov.: CA, CH, CO, COR, FO, JU, LR, SA, SE, SF, TU.
Paises limítrofes: BO, BR, PA.
Ejemplar examinado: *Krapovickas y Cristóbal 20886* (AAU, BA, BAA, BAB, BAF, CTES, G, GH, LIL, LP, MERL, MBM, P, SI, UC, WIS).

Tabebuia nodosa (Griseb.) Griseb. var. *parviflora* Griseb. = **Tabebuia nodosa** (Griseb.) Griseb.
Ref.: Fabris, 1965c; Gentry, 1992.

Tabebuia ochracea (Cham.) Standl.
Sin.: *Tabebuia heteropoda* (DC.) Sandwith, *Tabebuia ochracea* (Cham.) Standl. subsp. *heteropoda* (DC.) A.H. Gentry, *Tecoma hassleri* Sprague, *Tecoma heteropoda* DC., *Tecoma ochracea* Cham.
Ref.: Gentry, 1992.
Hábito: Árbol.
Status: Nativa.
Elevación: 0-1500 m.
Prov.: JU, SA.
Paises limítrofes: BO, BR, PA.
Ejemplar examinado: *Vervoorst y Cuezzo 7728 C* (LIL).

Tabebuia ochracea auct. non (Cham.) Standl. = **Tabebuia pulcherrima** Sandwith

Tabebuia ochracea (Cham.) Standl. subsp. *heteropoda* (DC.) A.H. Gentry = **Tabebuia ochracea** (Cham.) Standl.
Ref.: Gentry, 1992.

Tabebuia pulcherrima Sandwith
Sin.: *Handroanthus pulcherrimus* (Sandwith) Mattos, *Tabebuia ochracea* auct. non (Cham.) Standl., *Tecoma aurea* auct. non (Silva Manso) DC., *Tecoma flavescens* auct. non Mart.
Ref.: Sandwith, 1948; Buchinger, 1960; Fabris, 1965c; Gentry, 1992.
Hábito: Árbol.
Status: Nativa.
Elevación: 0-500 m.
Prov.: COR, MI.
Paises limítrofes: BR, PA.
Ejemplar examinado: *Arbo et al. 2055* (C, CTES, F, MO, SI).

[Tabebuia serratifolia (Vahl) G. Don]
Sin.: *Bignonia flavescens* Vell., *Tecoma araliacea* (Cham.) DC.
Nota: Especie excluida de la flora argentina.

Tanaecium Sw.

Número de especies: 1

Tanaecium brasiliense Miers = **Tanaecium cyrtanthum** (Mart. ex DC.) Bureau & K. Schum.
Ref.: Fabris, 1965c.

Tanaecium cyrtanthum (Mart. ex DC.) Bureau & K. Schum.
Sin.: *Tanaecium brasiliense* Miers, *Tecoma cyrtantha* Mart. ex DC.
Ref.: Bureau & Schumann, 1896-97; Fabris, 1965c.
Hábito: Arbusto.
Status: Nativa.
Elevación: 500-1000 m.
Prov.: SA.
Paises limítrofes: BO, PA.
Ejemplar examinado: *Meyer 17174* (LIL).

Tecoma Juss.

Número de especies: 4

Tecoma alba Cham. = **Tabebuia alba** (Cham.) Sandwith
Ref.: Fabris, 1965c; Gentry, 1992.

Tecoma araliacea (Cham.) DC. = [Tabebuia serratifolia (Vahl) G. Don]
Ref.: Gentry, 1992.

Tecoma araliacea auct. non (Cham.) DC. = **Tabebuia heptaphylla** (Vell.) Toledo
Ref.: Hassler, 1909; Spegazzini & Girola, 1911.

Tecoma argentea Bureau & K. Schum. = **Tabebuia aurea** (Silva Manso) Benth. & Hook. f. ex S. Moore
Ref.: Gentry, 1992.

Tecoma argentea Bureau & K. Schum. f. *parviflora* Hassl. = **Tabebuia aurea** (Silva Manso) Benth. & Hook. f. ex S. Moore
Ref.: Gentry, 1992.

Tecoma aurea (Silva Manso) DC. = **Tabebuia aurea** (Silva Manso) Benth. & Hook. f. ex S. Moore
Ref.: Gentry, 1992.

Tecoma aurea auct. non (Silva Manso) DC. = **Tabebuia pulcherrima** Sandwith
Ref.: Buchinger, 1960.

Tecoma avellanedae (Lorentz ex Griseb.) Speg. = **Tabebuia impetiginosa** (Mart. ex DC.) Standl.
Ref.: Tortorelli, 1940; Gentry, 1992.

Tecoma avellanedae (Lorentz ex Griseb.) Speg. var. *alba* Lillo = **Tabebuia impetiginosa** (Mart. ex DC.) Standl.
Ref.: Gentry, 1992.

Tecoma capensis (Thunb.) Lindl.
Sin.: *Bignonia capensis* Thunb., *Tecomaria capensis* (Thunb.) Spach
Ref.: Fabris, 1965c; Gentry, 1992.
Hábito: Arbusto.
Status: Adventicia.
Elevación: 0-500 m.
Prov.: COR.
Ejemplar examinado: *M. Crovetto y Leguizamón 5623* (BAB, CTES).

Tecoma caraiba Mart. = **Tabebuia aurea** (Silva Manso) Benth. & Hook. f. ex S. Moore
Ref.: Gentry, 1992.

Tecoma caraiba Mart. var. *squamellulosa* (DC.) Bureau & K. Schum. = **Tabebuia aurea** (Silva Manso) Benth. & Hook. f. ex S. Moore
Ref.: Gentry, 1992.

Tecoma cyrtantha Mart. ex DC. = **Tanaecium cyrtanthum** (Mart. ex DC.) Bureau & K. Schum.
Ref.: Fabris, 1965c.

Tecoma fabrisii T. Mey. = **Tecoma stans** (L.) Juss. ex Kunth var. **velutina** DC.
Ref.: Gentry, 1992.

Tecoma flavescens auct. non Mart. = **Tabebuia pulcherrima** Sandwith

Tecoma flavescens Mart. ex DC. = [Tabebuia chrysotricha (Mart. ex DC.) Standl.]
Ref.: Gentry, 1992.

Tecoma garrocha Hieron.
Sin.: *Gelseminum garrocha* (Hieron.) Kuntze, *Gelseminum garrocha* (Hieron.) Kuntze var. *bicolor* Kuntze, *Stenolobium garrocha* (Hieron.) R.E. Fr., *Stenolobium guarracha* Hieron. ex Bureau & K. Schum.
Ref.: Hieronymus, 1882; Fabris, 1965c; Gentry, 1992.
Hábito: Arbusto o arbolito.
Status: Nativa.
Elevación: 0-3000 m.
Prov.: CA, JU, LR, SA, TU.
Paises limítrofes: BO.
Ejemplar examinado: *Krapovickas y Cristóbal 20652* (BAA, BAB, CTES, F, G, LP, MBM, PRU).

Tecoma hassleri Sprague = **Tabebuia ochracea** (Cham.) Standl.
Ref.: Gentry, 1992.

Tecoma heteropoda DC. = **Tabebuia ochracea** (Cham.) Standl.

Tecoma impetiginosa Mart. ex DC. = **Tabebuia impetiginosa** (Mart. ex DC.) Standl.
Ref.: Gentry, 1992.

Tecoma integrum (Sprague) Chodat = **Tabebuia impetiginosa** (Mart. ex DC.) Standl.
Ref.: Gentry, 1992.

Tecoma ipe Mart. ex K. Schum. = **Tabebuia heptaphylla** (Vell.) Toledo
Ref.: Venturi & Lillo, 1910; Tortorelli, 1940; Gentry, 1992.

Tecoma ipe Mart. ex K. Schum. var. *integra* Sprague = **Tabebuia impetiginosa** (Mart. ex DC.) Standl.
Ref.: Gentry, 1992.

Tecoma lapacho K. Schum. = **Tabebuia lapacho** (K. Schum.) Sandwith
Ref.: Venturi & Lillo, 1910; Gentry, 1992.

Tecoma mollis Kunth = **Tecoma stans** (L.) Juss. ex Kunth var. **velutina** DC.
Ref.: Gentry, 1992.

Tecoma nodosa Griseb. = **Tabebuia nodosa** (Griseb.) Griseb.
Ref.: Fabris, 1965c; Gentry, 1992.

Tecoma ochracea Cham. = **Tabebuia ochracea** (Cham.) Standl.
Ref.: Tortorelli, 1940; Gentry, 1992.

Tecoma squamellulosa DC. = **Tabebuia aurea** (Silva Manso) Benth. & Hook. f. ex S. Moore
Ref.: Gentry, 1992.

Tecoma stans (L.) Juss. ex Kunth var. **stans**
Sin.: *Bignonia stans* L., *Gelseminum stans* (L.) Kuntze, *Stenolobium stans* (L.) Seem., *Stenolobium stans* (L.) Seem. var. *multijugum* R.E. Fr.
Ref.: Fabris, 1965c, 1979a; García, 1992; Gentry, 1992.
Hábito: Arbusto o arbolito.
Status: Nativa.
Elevación: 0-2000 m.
Prov.: CA, COR, ER, JU, SA, SE, SF, TU.
Paises limítrofes: BO, BR, UR.
Ejemplar examinado: *Krapovickas et al. 19592* (BAA, CTES, F, G, IAC, LL, MBM, MO, P, UC, WIS).

Tecoma stans (L.) Juss. ex Kunth var. **velutina** DC.
Sin.: *Gelseminum molle* (Kunth) Kuntze, *Stenolobium molle* (Kunth) Seem., *Tecoma fabrisii* T. Mey., *Tecoma mollis* Kunth
Ref.: Gentry, 1992.
Hábito: Arbusto o arbolito.
Status: Nativa.
Elevación: 500-2000 m.
Prov.: SA.
Paises limítrofes: BO.
Ejemplar examinado: *Meyer 17951* (LIL).

Tecoma tenuiflora (DC.) Fabris
Sin.: *Bignonia tenuiflora* DC., *Gelseminum amoenum* Kuntze
Ref.: Fabris, 1965c; Gentry, 1992.
Hábito: Arbusto.
Status: Nativa.
Elevación: 500-2500 m.
Prov.: CA, JU, SA, SE.
Paises limítrofes: BO.
Ejemplar examinado: *Pedersen 12833* (CTES, CORD).

Tecoma uspallatensis Mart. ex DC. = **Argylia uspallatensis** DC.
Ref.: Gentry, 1992.

Tecoma valdiviana Phil. = **Campsidium valdivianum** (Phil.) Skottsb.
Ref.: Fabris, 1965c.

Tecomaria capensis (Thunb.) Spach = **Tecoma capensis** (Thunb.) Lindl.
Ref.: Fabris, 1965c; Gentry, 1992.

Tecomaria ricasoliana (Tanfil.) Kraenzl. = [Podranea ricasoliana (Tanfil.) Sprague]
Ref.: Fabris, 1965c.

Tourrettia Dombey & Foug., nom. cons.
Número de especies: 1

Tourrettia lappacea (L'Hér.) Willd.
Sin.: *Dombeya lappacea* L'Hér., *Tourrettia volubilis* J.F. Gmel.
Ref.: Fabris, 1965c; Gentry, 1980.
Hábito: Trepadora.
Status: Nativa.
Elevación: 1000-3000 m.
Prov.: SA.
Paises limítrofes: BO.
Ejemplar examinado: *Fabris y Crisci 7350* (LP).

Tourrettia volubilis J.F. Gmel. = **Tourrettia lappacea** (L'Hér.) Willd.
Ref.: Fabris, 1965c.

Tynanthus Miers ex K. Schum.
Número de especies: 1

Tynanthus micranthus Corr. Méllo ex K. Schum.
Ref.: Rivera, 1997.
Hábito: Liana.
Status: Nativa.
Elevación: 0-500 m.
Prov.: MI.
Paises limítrofes: BR, PA.
Ejemplar examinado: *Vanni et al. 3558* (CTES, MO).

BIXACEAE

1 género, 1 especie.

Bixa L.
Número de especies: 1

Bixa orellana L.
Ref.: Robyns, 1967; Legname, 1982; Mereles, 1989; Roca de Saldías, 1993.
Hábito: Árbol.
Status: Nativa.
Elevación: 0–1000 m.
Prov.: CH, COR, FO, SA.
Paises limítrofes: BO, BR, PA.
Ejemplar examinado: *Venturi 10765* (SI).

BOMBACACEAE

3 géneros, 3 especies.

Bombax argentinum R.E. Fr. = **Pseudobombax argentinum** (R.E. Fr.) A. Robyns
Ref.: Robyns 1963; Meyer, 1968; Bernardi, 1984.

Bombax marginatum f. *argentinum* (R.E. Fr.) Hassl. = **Pseudobombax argentinum** (R.E. Fr.) A. Robyns
Ref.: Robyns, 1963; Meyer, 1968; Bernardi, 1984.

Bombax paraguayense R.E. Fr. = **Pseudobombax argentinum** (R.E. Fr.) A. Robyns
Ref.: Robyns, 1963; Meyer, 1968; Bernardi, 1984.

Bombax roseorum Cuatrec. = **Tartagalia roseorum** (Cuatrec.) T. Mey.
Ref.: Meyer, 1968.

Ceiba Mill.
Número de especies: 1

Ceiba insignis (Kunth) P.E. Gibbs & Semir
Sin.: *Chorisia chodatii* Hassl., *Chorisia insignis* Kunth, *Chorisia insignis* var. *chodatii* (Hassl.) Hassl.
Ref.: Gibbs et al., 1988.
Hábito: Árbol.
Status: Nativa.
Elevación: 0–1000 m.
Prov.: CA, CH, COR, FO, JU, ME, MI, SA, SE, SF, SJ, TU.
Paises limítrofes: BO, BR, PA.
Ejemplar examinado: *Cabrera et al. 23435* (LP).

[Ceiba pubiflora (A. St.-Hil.) K. Schum.]
Sin.: *Chorisia pubiflora* (A. St.-Hil.) G. Dawson, *Eriodendron pubiflorum* A. St.-Hil.
Ref.: Bernardi, 1984.
Nota: Especie excluida de la flora argentina.

Chorisia chodatii Hassl. = **Ceiba insignis** (Kunth) P.E. Gibbs & Semir

Chorisia insignis Kunth = **Ceiba insignis** (Kunth) P.E. Gibbs & Semir
Ref.: Gibbs et al., 1988.

Chorisia insignis var. *chodatii* (Hassl.) Hassl. = **Ceiba insignis** (Kunth) P.E. Gibbs & Semir

Chorisia pubiflora (A. St.-Hil.) G. Dawson = [Ceiba pubiflora (A. St.-Hil.) K. Schum.]
Ref.: Bernardi, 1984.

[Chorisia speciosa A. St.-Hil.]
Sin.: *Chorisia speciosa* A. St.-Hil. var. *paraguayensis* Hassl.
Nota: Taxón dudoso. Posible sinónimo de *Ceiba insignis* (Gibbs et al., 1988).

Chorisia speciosa A. St.-Hil. var. *paraguayensis* Hassl. = [Chorisia speciosa A. St.-Hil.]

Eriodendron pubiflorum A. St.-Hil. = [Ceiba pubiflora (A. St.-Hil.) K. Schum.]
Ref.: Bernardi, 1984.

Eriotheca roseorum (Cuatrec.) A. Robyns = **Tartagalia roseorum** (Cuatrec.) T. Mey.
Ref.: Meyer, 1968.

Pseudobombax Dugand
Número de especies: 1

Pseudobombax argentinum (R.E. Fr.) A. Robyns
Sin.: *Bombax argentinum* R.E. Fr., *Bombax marginatum* f. *argentinum* (R.E. Fr.) Hassl., *Bombax paraguayense* R.E. Fr.

Ref.: Robyns, 1963; Meyer, 1968; Bernardi, 1984.
Hábito: Árbol.
Status: Nativa.
Prov.: JU, SA.
Paises limítrofes: BO, BR, PA.
Ejemplar examinado: *Venturi 5155* (US).

Tartagalia Capurro

Número de especies: 1

Tartagalia roseorum (Cuatrec.) T. Mey.
Sin.: *Bombax roseorum* Cuatrec., *Eriotheca roseorum* (Cuatrec.) A. Robyns, *Tartagalia rubra* Capurro
Ref.: Meyer, 1968.
Hábito: Árbol.
Status: Nativa.
Elevación: 0–500 m.
Prov.: SA.
Ejemplar examinado: *Zuleta s.n.* (SI 42653).

Tartagalia rubra Capurro = **Tartagalia roseorum** (Cuatrec.) T. Mey.
Ref.: Meyer, 1968.

BORAGINACEAE

24 géneros, 84 especies; 12 especies y una variedad endémicas.

por R. L. Pérez-Moreau y S. Crespo

Allocarya alternifolia Brand = **Plagiobothrys calandrinioides** (Phil.) I.M. Johnst.
Ref.: Johnston, 1927; Moore, 1974.

Allocarya humilis Brand, p.p. = **Plagiobothrys calandrinioides** (Phil.) I.M. Johnst.
Ref.: Johnston, 1927; Moore, 1974.

Allocarya procumbens (Colla) Greene = [Plagiobothrys procumbens (Colla) Gray]
Ref.: Johnston, 1927.

Allocarya sessiliflora Reiche = **Plagiobothrys corymbosus** (Ruiz & Pav.) I.M. Johnst.
Ref.: Johnston, 1927; Pérez-Moreau & Crespo, 1991a.

Allocarya sessilifolia Greene = **Plagiobothrys corymbosus** (Ruiz & Pav.) I.M. Johnst.
Ref.: Johnston, 1927; Pérez-Moreau & Crespo, 1991a.

Allocarya uliginosa (Phil.) Greene = [Plagiobothrys uliginosum (Phil.) I.M. Johnst.]

Amsinckia Lehm.

Número de especies: 2

Amsinckia angustifolia Lehm. = **Amsinckia calycina** (Moris) Chater
Ref.: Johnston, 1927; Chater, 1971.

Amsinckia angustifolia Lehm. var. *microcarpa* Speg. = **Amsinckia calycina** (Moris) Chater
Ref.: Johnston, 1927; Chater, 1971.

Amsinckia angustifolia Lehm. var. *pseudolycopsioides* Clos = **Amsinckia calycina** (Moris) Chater
Ref.: Johnston, 1927; Chater, 1971.

Amsinckia basistaminea Ces. = **Amsinckia calycina** (Moris) Chater
Ref.: Johnston, 1927; Brand, 1931.

Amsinckia calycina (Moris) Chater
Sin.: *Amsinckia angustifolia* Lehm., *Amsinckia angustifolia* Lehm. var. *microcarpa* Speg., *Amsinckia angustifolia* Lehm. var. *pseudolycopsioides* Clos, *Amsinckia basistaminea* Ces., *Amsinckia hispida* (Ruiz & Pav.) I.M. Johnst., *Amsinckia hispida* (Ruiz & Pav.) I.M. Johnst. var. *microcarpa* (Speg.) Brand, *Amsinckia pseudolycopsicoides* Speg., *Cryptantha spegazzinii* I.M. Johnst., *Lithospermum calycinum* Moris
Ref.: Johnston, 1927; Brand, 1931; Chater, 1971.
Hábito: Hierba.
Status: Nativa.
Elevación: 0-4500 m.
Prov.: BA, CHU, LP, ME, NE, RN, SC, TF.
Paises limítrofes: BO, CH.
Ejemplar examinado: *Pérez-Moreau y Mazzucconi 3424* (BAB).

Amsinckia hispida (Ruiz & Pav.) I.M. Johnst. = **Amsinckia calycina** (Moris) Chater
Ref.: Johnston, 1927; Chater, 1971.

Amsinckia hispida (Ruiz & Pav.) I.M. Johnst. var. *microcarpa* (Speg.) Brand = **Amsinckia calycina** (Moris) Chater
Ref.: Johnston, 1927; Brand, 1931.

Amsinckia patagonica Speg. = **Cryptantha patagonica** (Speg.) I.M. Johnst.
Ref.: Johnston, 1927; Pérez-Moreau, 1976.

Amsinckia pseudolycopsicoides Speg. = **Amsinckia calycina** (Moris) Chater
Ref.: Johnston, 1927; Chater, 1971.

Amsinckia tessellata A. Gray
Ref.: Johnston, 1927.
Hábito: Hierba.
Status: Nativa.
Prov.: CHU, ME, NE.
Paises limítrofes: CH.
Ejemplar examinado: *Pérez-Moreau y Mazzucconi 3420* (BAB).

Anchusa L.

Número de especies: 1

Anchusa arvensis (L.) M. Bieb. = **Lycopsis arvensis** L.
Ref.: Selvi, Nardi & Bigazzi, 1996.

Anchusa officinalis L.
Ref.: Johnston, 1927.
Hábito: Hierba.
Status: Adventicia.
Elevación: 0-500 m.
Prov.: BA, LP.
Ejemplar examinado: *Burkart 19190* (SI).

Anchusa pygmaea Kunth = [Plagiobothrys pygmaeus (Kunth) I.M. Johnst.]
Ref.: Johnston, 1927

Anchusa tetraquetra Cham. = **Thaumatocaryon tetraquetrum** (Cham.) I.M. Johnst.
Ref.: Pérez-Moreau & Crespo, 1968.

Asperugo L.

Número de especies: 1

Asperugo procumbens L.
Ref.: Pérez-Moreau & Crespo, 1968.
Hábito: Hierba.
Status: Adventicia.
Prov.: SC.
Paises limítrofes: CH.
Ejemplar examinado: *Boelcke et al. 12286* (BAA, BAB).

Borago L.

Número de especies: 1

Borago officinalis L.
Ref.: Johnston, 1927.
Hábito: Hierba.
Status: Adventicia.
Prov.: BA, CA, COR, ER, JU, LP, ME, MI, SA.
Paises limítrofes: BO, CH.
Ejemplar examinado: *Lanfranchi 184* (SI).

Buglossoides arvense (L.) I.M. Johnst. = **Lithospermum arvense** L.
Ref.: Johnston, 1927, 1954.

Cochranea anchusaefolia (Poir.) Gürke = **Heliotropium amplexicaule** Vahl
Ref.: Johnston, 1928; Gangui, 1955.

Cochranea anchusaefolia (Poir.) Gürke var. *latifolia* DC. = **Heliotropium amplexicaule** Vahl
Ref.: Johnston, 1928.

Coldenia L.

Número de especies: 1

Coldenia decumbens Hauman = **Coldenia nuttallii** Hook.
Ref.: Johnston, 1925.

Coldenia nuttallii Hook.
Sin.: *Coldenia decumbens* Hauman, *Tiquiliopsis nuttallii* A. Heller
Ref.: Johnston, 1925.
Hábito: Hierba.
Status: Nativa.
Elevación: 2000-2500 m.
Prov.: ME, NE, SJ.
Paises limítrofes: CH.
Ejemplar examinado: *Bartlett 19522* (SI).

Coldenia phaenocarpa Phil. = **Heliotropium microstachyum** Ruiz & Pav.
Ref.: Johnston, 1928.

Cordia L.

Número de especies: 7

[Cordia alliodora (Ruiz & Pav.) Cham.]
Nota: Especie excluida de la flora argentina.

Cordia axillaris I.M. Johnst.
Ref.: Johnston, 1930.
Hábito: Arbusto.
Status: Nativa.
Elevación: 0-500 m.
Prov.: MI.
Paises limítrofes: BR.
Ejemplar citado: *Rodríguez 10460** (G).

Cordia bifurcata Roem. & Schult.
Sin.: *Cordia corymbosa* (L.) G. Don f. *detonsa* I.M. Johnst.
Ref.: Johnston, 1930; Estrada Sánchez, 1995.
Hábito: Arbusto.
Status: Nativa.
Elevación: 500-1500 m.
Prov.: BA, COR, ER, FO, JU, MI, SA, TU.
Paises limítrofes: BR, PA, UR.
Ejemplar examinado: *Hicken 882* (SI).

Cordia chacoensis Chodat = **Cordia curassavica** (Jacq.) Roem. & Schult.

Cordia corymbosa (L.) G. Don f. *detonsa* I.M. Johnst. = **Cordia bifurcata** Roem. & Schult.
Ref.: Johnston, 1930; Estrada Sánchez, 1995.

Cordia curassavica (Jacq.) Roem. & Schult.
Sin.: *Cordia chacoensis* Chodat, *Cordia salicina* DC., *Cordia verbenacea* DC., *Varronia curassavica* Jacq.
Ref.: Johnston, 1930; Gaviria, 1987; Pérez-Moreau, 1994; Estrada Sánchez, 1995.
Hábito: Arbusto.
Status: Nativa.
Elevación: 0-2000 m.
Prov.: COR, JU, LR, MI, SA, TU.
Paises limítrofes: BO, BR, PA.
Ejemplar examinado: *Rodríguez 145* (SI).

[Cordia cylindrostachya (Ruiz & Pav.) Roem. & Schult.]
Sin.: *Cordia floribunda* (Desv.) Spreng.
Nota: Especie excluida de la flora argentina.

Cordia discolor Cham. = [Cordia polycephala (Lam.) I.M. Johnst.]
Ref.: Gaviria, 1987.

Cordia ecalyculata Vell.
Sin.: *Cordia leptocaula* Fresen., *Cordia salicifolia* Cham.
Ref.: Johnston, 1930.
Hábito: Árbol.
Status: Nativa.
Elevación: 500-1000 m.
Prov.: MI.
Paises limítrofes: BR, PA.
Ejemplar examinado: *Rodríguez 683* (SI).

Cordia floribunda (Desv.) Spreng. = **Cordia cylindrostachya** (Ruiz & Pav.) Roem. & Schult.
Ref.: Gaviria, 1987; Estrada Sánchez, 1995.

Cordia frondosa Schott ex Spreng. = **Cordia trichotoma** (Vell.) Arráb. ex Steud.
Ref.: Johnston, 1930.

Cordia gerascanthus Jacq. = **Cordia trichotoma** (Vell.) Arráb. ex Steud.
Ref.: Johnston, 1930.

Cordia guaranitica Chodat & Hassl.
Ref.: Johnston, 1930.
Hábito: Arbusto.
Status: Nativa.
Elevación: 0-1000 m.
Prov.: SA.
Paises limítrofes: BO, PA.
Ejemplar citado: *Venturi 5533** (G).

Cordia hermanniefolia Cham. = [Cordia polycephala (Lam.) I.M. Johnst.]
Ref.: Gaviria, 1987.

Cordia hypoleuca DC. = **Cordia trichotoma** (Vell.) Arráb. ex Steud.
Ref.: Johnston, 1930.

Cordia leptocaula Fresen. = **Cordia ecalyculata** Vell.
Ref.: Johnston, 1930.

Cordia monosperma (Jacq.) Roem. & Schult. = [Cordia polycephala (Lam.) I.M. Johnst.]
Ref.: Gaviria, 1987.

Cordia patagonula Aiton = **Patagonula americana** L.
Ref.: Pérez-Moreau, 1994.

Cordia paucidentata Fresen.
Ref.: Johnston, 1930.
Hábito: Arbusto.
Status: Nativa.
Elevación: 0-500 m.
Prov.: COR, MI.
Paises limítrofes: BR, PA, UR.
Ejemplar examinado: *Krapovickas et al. 16928* (SI).

[Cordia polycephala (Lam.) I.M. Johnst.]
Sin.: *Cordia discolor* Cham., *Cordia hermanniefolia* Cham., *Cordia monosperma* (Jacq.) Roem. & Schult., *Cordia ulmifolia* (Juss.) DC.
Nota: Especie excluida de la flora argentina.

Cordia salicifolia Cham. = **Cordia ecalyculata** Vell.
Ref.: Johnston, 1930.

Cordia salicina DC. = **Cordia curassavica** (Jacq.) Roem. & Schult.
Ref.: Gaviria, 1987; Estrada Sánchez, 1995.

[Cordia sessilifolia Cham. var. tomentosa (Chodat & Hassl.) I.M. Johnst.]
Sin.: *Cordia villicaulis* Fresen.
Nota: Especie excluida de la flora argentina.

Cordia trichotoma (Vell.) Arráb. ex Steud.
Sin.: *Cordia frondosa* Schott ex Spreng., *Cordia gerascanthus* Jacq., *Cordia hypoleuca* DC., *Cordiada trichotoma* Vell., *Lithocardium gerascanthus* (Kuntze) Jacq. var. *puberulum* Kuntze
Ref.: Johnston, 1930.
Hábito: Árbol.
Status: Nativa.
Elevación: 0-1000 m.
Prov.: COR, JU, MI, SA, TU.
Paises limítrofes: BO, BR, PA.
Ejemplar examinado: *Rodríguez 342* (SI).

Cordia ulmifolia (Juss.) DC. = [Cordia polycephala (Lam.) I.M. Johnst.]
Ref.: Gaviria, 1987.

Cordia verbenacea DC. = **Cordia curassavica** (Jacq.) Roem. & Schult.
Ref.: Johnston, 1930; Gaviria, 1987; Estrada Sánchez, 1995.

Cordia villicaulis Fresen. = [Cordia sessilifolia Cham. var. tomentosa (Chodat & Hassl.) I.M. Johnst.]
Ref.: Johnston, 1930.

Cordiada trichotoma Vell. = **Cordia trichotoma** (Vell.) Arráb. ex Steud.
Ref.: Johnston, 1930.

Cortesia Cav.

Número de especies: 1

Cortesia cuneata Hauman, hom. illeg. = **Cortesia cuneifolia** Cav.

Cortesia cuneifolia Cav.
Sin.: *Cortesia cuneata* Hauman, hom. illeg., *Cortesia microphylla* Miers
Ref.: Di Fulvio, 1965.
Hábito: Arbusto.
Status: Nativa.
Prov.: LR, ME, SE, SJ, SL.
Ejemplar examinado: *Cabrera 31042* (SI).

Cortesia microphylla Miers = **Cortesia cuneifolia** Cav.

Cryptantha G. Don

Número de especies: 13, 4 especies endémicas.

Cryptantha albida (Kunth) I.M. Johnst.
Sin.: *Cryptantha argentina* Brand, *Cryptantha falcata* (Hieron.) I.M. Johnst., *Eritrichium falcatum* Hieron., *Myosotis albida* Kunth
Ref.: Pérez-Moreau, 1976.
Hábito: Hierba.
Status: Nativa.
Elevación: 0-500 m.
Prov.: CA, JU, LR, ME, SA.
Ejemplar examinado: *Kiesling et al. 3589* (SI).

Cryptantha argentina Brand = **Cryptantha albida** (Kunth) I.M. Johnst.
Ref.: Pérez-Moreau, 1976.

Cryptantha axillaris (Phil.) Reiche = **Cryptantha diplotricha** (Phil.) Reiche
Ref.: Johnston, 1927; Pérez-Moreau, 1976.

Cryptantha borchersii (Phil.) Hauman = **Cryptantha diffusa** (Phil.) I.M. Johnst.
Ref.: Pérez-Moreau, 1976.

Cryptantha capituliflora (Clos) Reiche
Sin.: *Eritrichium capituliflorum* Clos
Ref.: Pérez-Moreau, 1976.
Hábito: Hierba.
Status: Nativa.
Elevación: 3000-3500 m.
Prov.: ME, SJ.
Paises limítrofes: CH.
Ejemplar examinado: *King 415* (BAB).

Cryptantha capituliflora (Clos) Reiche var. *compacta* Brand = **Cryptantha diplotricha** (Phil.) Reiche
Ref.: Pérez-Moreau, 1976.

Cryptantha circumscissa (Hook. & Arn.) I.M. Johnst.
Sin.: *Cryptantha circumscissa* (Hook. & Arn.) I.M. Johnst. var. *genuina* I.M. Johnst., nom. inval., *Greeneocharis circumscissa* (Hook. & Arn.) Rydb., *Lithospermum circumscissum* Hook. & Arn.
Ref.: Pérez-Moreau, 1976.
Hábito: Hierba.
Status: Nativa.
Prov.: ME, NE.
Ejemplar examinado: *Comber 135* (K).

Cryptantha circumscissa (Hook. & Arn.) I.M. Johnst. var. *genuina* I.M. Johnst., nom. inval. = **Cryptantha circumscissa** (Hook. & Arn.) I.M. Johnst.
Ref.: Pérez-Moreau, 1976.

Cryptantha cynoglossoides (Phil.) I.M. Johnst.
Sin.: *Cryptantha phacelioides* Brand, p.p., *Eritrichium cynoglossoides* Phil., *Eritrichium uspallatense* Phil.
Ref.: Pérez-Moreau, 1976.
Hábito: Hierba.
Status: Nativa.
Prov.: ME, SJ.
Paises limítrofes: CH.
Ejemplar examinado: *Pérez-Moreau y Perrone s.n.* (BA 55111).

Cryptantha debilis (Phil.) Reiche = **Cryptantha diffusa** (Phil.) I.M. Johnst.
Ref.: Pérez-Moreau, 1976.

Cryptantha diffusa (Phil.) I.M. Johnst.
Sin.: *Cryptantha borchersii* (Phil.) Hauman, *Cryptantha debilis* (Phil.) Reiche, *Cryptantha famatinae* Brand, *Eritrichium borchersii* Phil., *Eritrichium debile* Phil., *Eritrichium diffusum* Phil.
Ref.: Pérez-Moreau, 1976.
Hábito: Hierba.
Status: Nativa.
Elevación: 2000-4000 m.
Prov.: CA, LR, ME, SJ.
Paises limítrofes: BO, CH.
Ejemplar examinado: *Kiesling et al. 7533* (SI).

Cryptantha diplotricha (Phil.) Reiche
Sin.: *Cryptantha axillaris* (Phil.) Reiche, *Cryptantha capituliflora* (Clos) Reiche var. *compacta* Brand, *Cryptantha hossei* Brand, *Cryptantha modesta* Brand, *Eritrichium axillare* Phil., *Eritrichium diplotrichum* Phil., *Eritrichium diplotrichum* Phil. var. *humilis* Phil.
Ref.: Johnston, 1927; Pérez-Moreau, 1976.
Hábito: Hierba.
Status: Nativa.
Elevación: 3000-4500 m.
Prov.: CA, ME, SA, SJ.
Paises limítrofes: CH.
Ejemplar examinado: *Semper 620* (BAB).

Cryptantha falcata (Hieron.) I.M. Johnst. = **Cryptantha albida** (Kunth) I.M. Johnst.
Ref.: Pérez-Moreau, 1976.

Cryptantha famatinae Brand = **Cryptantha diffusa** (Phil.) I.M. Johnst.
Ref.: Pérez-Moreau, 1976.

Cryptantha floribunda (Phil.) Reiche = **Cryptantha globulifera** (Clos) Reiche
Ref.: Pérez-Moreau, 1976.

Cryptantha globulifera (Clos) Reiche
Sin.: *Cryptantha floribunda* (Phil.) Reiche, *Eritrichium floribundum* Phil., *Eritrichium globuliferum* Clos
Ref.: Pérez-Moreau, 1976.
Hábito: Hierba.
Status: Nativa.
Elevación: 0-1500 m.
Prov.: CHU, LP, ME, NE, RN.
Paises limítrofes: CH.
Ejemplar examinado: *Pérez-Moreau y Piccinini 3176* (BAB).

Cryptantha glomerulifera (Phil.) I.M. Johnst.
Sin.: *Eritrichium glomeruliferum* Phil.
Ref.: Pérez-Moreau, 1976.
Hábito: Hierba.
Status: Nativa.
Elevación: 2000-3500 m.
Prov.: ME, SJ.
Paises limítrofes: CH.
Ejemplar examinado: *Spegazzini s.n.* (BAB 738).

Cryptantha hossei Brand = **Cryptantha diplotricha** (Phil.) Reiche
Ref.: Pérez-Moreau, 1976.

Cryptantha latefissa R.L. Pérez-Mor.
Ref.: Pérez-Moreau, 1976.
Hábito: Hierba.
Status: Endémica.
Elevación: 2500-3000 m.
Prov.: SJ.
Ejemplar examinado: *Hunziker y Caso 4742* (holotipo, BAB).

[Cryptantha linearis (Colla) Greene]
Sin.: *Eritrichium lineare* (Colla) DC.
Nota: Especie excluida de la flora argentina.

Cryptantha maritima Greene var. **pilosa** I.M. Johnst.
Ref.: Pérez-Moreau, 1976.
Hábito: Hierba.
Status: Nativa.
Prov.: ME, SJ.
Ejemplar examinado: *Ruiz Leal 3383* (MERL).

Cryptantha mendocina I.M. Johnst.
Ref.: Pérez-Moreau, 1976.
Hábito: Hierba.
Status: Endémica.
Elevación: 1000-1500 m.
Prov.: LP, ME, SL.
Ejemplar examinado: *Ruiz Leal y Roig 20657* (MERL).

Cryptantha modesta Brand = **Cryptantha diplotricha** (Phil.) Reiche
Ref.: Pérez-Moreau, 1976.

Cryptantha papillosa R.L. Pérez-Mor.
Ref.: Pérez-Moreau, 1976.
Hábito: Hierba.
Status: Endémica.
Elevación: 2000-2500 m.
Prov.: NE.
Ejemplar examinado: *Boelcke et al. 11597* (BAB, SI).

Cryptantha patagonica (Speg.) I.M. Johnst.
Sin.: *Amsinckia patagonica* Speg., *Cynoglossospermum humile* Kuntze, *Eritrichium diffusum* Speg., hom. illeg., *Eritrichium parvulum* Macloskie, hom. illeg.
Ref.: Johnston, 1927; Pérez-Moreau, 1976.
Hábito: Hierba.
Status: Endémica.
Elevación: 1500-2500 m.
Prov.: CHU, ME, RN, SC, SJ.
Ejemplar examinado: *Soriano 3883* (BAB).

Cryptantha phacelioides Brand, p.p. = **Cryptantha cynoglossoides** (Phil.) I.M. Johnst.
Ref.: Pérez-Moreau, 1976.

Cryptantha spegazzinii I.M. Johnst. = **Amsinckia calycina** (Moris) Chater
Ref.: Johnston, 1927; Chater, 1971.

Cynoglossospermum humile Kuntze = **Cryptantha patagonica** (Speg.) I.M. Johnst.
Ref.: Johnston, 1927; Pérez-Moreau, 1976.

Cynoglossum L.

Número de especies: 2

Cynoglossum amabile Stapf & J.R. Drumm.
Ref.: Pérez-Moreau & Cabrera, 1983.
Hábito: Hierba.
Status: Adventicia.
Elevación: 2000-3000 m.
Prov.: CA, JU, SA, TU.
Paises limítrofes: BO.
Ejemplar examinado: *Kiesling et al. 1521* (SI).

Cynoglossum creticum Mill.
Sin.: *Cynoglossum officinale* Hauman, hom. illeg., *Cynoglossum pictum* Sol.
Ref.: Johnston, 1927.
Hábito: Hierba.
Status: Adventicia.
Elevación: 500-2000 m.
Prov.: BA, CHU, ME, NE, RN.
Paises limítrofes: CH.
Ejemplar examinado: *Pérez-Moreau y Piccinini 3284* (BAB).

Cynoglossum lineare Ruiz & Pav. = **Pectocarya linearis** (Ruiz & Pav.) DC.
Ref.: Johnston, 1927; Hitchcock et al., 1959.

Cynoglossum officinale Hauman, hom. illeg. = **Cynoglossum creticum** Mill.
Ref.: Johnston, 1927.

Cynoglossum ovatifolium Griseb. = **Hackelia revoluta** (Ruiz & Pav.) I.M. Johnst.
Ref.: Johnston, 1927.

Cynoglossum pictum Sol. = **Cynoglossum creticum** Mill.
Ref.: Johnston, 1927.

Cynoglossum revolutum Ruiz & Pav. = **Hackelia revoluta** (Ruiz & Pav.) I.M. Johnst.
Ref.: Johnston, 1927.

Echinospermum patagonicum Speg. = **Lappula redowskii** (Hornem.) Greene
Ref.: Johnston, 1927.

Echinospermum redowskii (Hornem.) Lehm. = **Lappula redowskii** (Hornem.) Greene
Ref.: Johnston, 1932.

Echium L.

Número de especies: 2

Echium plantagineum L.
Sin.: *Echium violaceum* auct. non L.
Ref.: Johnston, 1927.
Hábito: Hierba.
Status: Adventicia.
Prov.: BA, CO, COR, ER, NE, SA, SF, TF, TU.
Paises limítrofes: BR, CH, UR.
Ejemplar examinado: *Pastore 1336* (SI).

Echium violaceum auct. non L. = **Echium plantagineum** L.
Ref.: Johnstom, 1927.

Echium vulgare L.
Ref.: Johnston, 1927.
Hábito: Hierba.
Status: Adventicia.
Prov.: NE.
Paises limítrofes: CH.
Ejemplar examinado: *Diem s.n.* (SI 26591).

Eritrichium albiflorum Griseb. = **Myosotis albiflora** Banks & Sol.
Ref.: Johnston, 1927.

Eritrichium albiflorus Griseb. = **Plagiobothrys calandrinioides** (Phil.) I.M. Johnst.
Ref.: Johnston, 1927; Moore, 1974.

Eritrichium axillare Phil. = **Cryptantha diplotricha** (Phil.) Reiche
Ref.: Pérez-Moreau, 1976.

Eritrichium borchersii Phil. = **Cryptantha diffusa** (Phil.) I.M. Johnst.
Ref.: Pérez-Moreau, 1976.

Eritrichium calandrinioides Phil. = **Plagiobothrys calandrinioides** (Phil.) I.M. Johnst.
Ref.: Johnston, 1927; Moore, 1974.

Eritrichium capituliflorum Clos = **Cryptantha capituliflora** (Clos) Reiche
Ref.: Pérez-Moreau, 1976.

Eritrichium cynoglossoides Phil. = **Cryptantha cynoglossoides** (Phil.) I.M. Johnst.
Ref.: Pérez-Moreau, 1976.

Eritrichium debile Phil. = **Cryptantha diffusa** (Phil.) I.M. Johnst.
Ref.: Pérez-Moreau, 1976.

Eritrichium diffusum Phil. = **Cryptantha diffusa** (Phil.) I.M. Johnst.
Ref.: Pérez-Moreau, 1976.

Eritrichium diffusum Speg., hom. illeg. = **Cryptantha patagonica** (Speg.) I.M. Johnst.
Ref.: Johnston, 1927; Pérez-Moreau, 1976.

Eritrichium diplotrichum Phil. = **Cryptantha diplotricha** (Phil.) Reiche
Ref.: Pérez-Moreau, 1976.

Eritrichium diplotrichum Phil. var. *humilis* Phil. = **Cryptantha diplotricha** (Phil.) Reiche
Ref.: Pérez-Moreau, 1976.

Eritrichium falcatum Hieron. = **Cryptantha albida** (Kunth) I.M. Johnst.
Ref.: Pérez-Moreau, 1976.

Eritrichium floribundum Phil. = **Cryptantha globulifera** (Clos) Reiche
Ref.: Pérez-Moreau, 1976.

Eritrichium globuliferum Clos = **Cryptantha globulifera** (Clos) Reiche
Ref.: Pérez-Moreau, 1976.

Eritrichium glomeruliferum Phil. = **Cryptantha glomerulifera** (Phil.) I.M. Johnst.
Ref.: Pérez-Moreau, 1976.

Eritrichium humile DC. var. *congestum* Wedd. = **Plagiobothrys congestus** (Wedd.) I.M. Johnst.
Ref.: Johnston, 1927.

Eritrichium humile Macloskie, hom. illeg. = **Plagiobothrys calandrinioides** (Phil.) I.M. Johnst.
Ref.: Johnston, 1927; Moore, 1974.

Eritrichium lineare (Colla) DC. = [Cryptantha linearis (Colla) Greene]
Ref.: Johnston, 1927.

Eritrichium mesembryanthemoides Speg. = [Plagiobothrys mesembryanthemoides (Speg.) I.M. Johnst.]
Ref.: Johnston, 1927.

Eritrichium pampeanum Speg. = **Myosotis verna** Nutt.
Ref.: Johnston, 1927; Hitchcock et al., 1959.

Eritrichium parvulum Macloskie, hom. illeg. = **Cryptantha patagonica** (Speg.) I.M. Johnst.
Ref.: Johnston, 1927; Perez Moreau, 1976.

Eritrichium pygmaeum Wedd. = [Plagiobothrys pygmaeum (Wedd.) I.M. Johnst.]
Ref.: Johnston, 1927.

Eritrichium uliginosum auct. non Phil. = **Plagiobothrys calandrinioides** (Phil.) I.M. Johnst.
Ref.: Johnston, 1927; Moore, 1974.

Eritrichium uliginosum Phil. = [Plagiobothrys uliginosum (Phil.) I.M. Johnst.]
Ref.: Johnston, 1927.

Eritrichium uspallatense Phil. = **Cryptantha cynoglossoides** (Phil.) I.M. Johnst.
Ref.: Pérez-Moreau, 1976.

Eritrichium verrucosum Phil. = **Plagiobothrys verrucosus** (Phil.) I.M. Johnst.
Ref.: Johnston, 1927.

Greeneocharis circumscissa (Hook. & Arn.) Rydb. = **Cryptantha circumscissa** (Hook. & Arn.) I.M. Johnst.
Ref.: Pérez-Moreau, 1976.

Hackelia Opiz

Número de especies: 1

Hackelia revoluta (Ruiz & Pav.) I.M. Johnst.
Sin.: *Cynoglossum ovatifolium* Griseb., *Cynoglossum revolutum* Ruiz & Pav., *Lappula revoluta* Brand, *Lappula revoluta* Brand f. *fiebrigii* Brand, *Lappula revoluta* Brand f. *ovatifolia* Brand
Ref.: Johnston, 1927.
Hábito: Hierba.
Status: Nativa.
Elevación: 1500-4500 m.
Prov.: CA, JU, LR, SA, TU.
Países limítrofes: BO.
Ejemplar examinado: *Kiesling et al. 5152* (SI).

Heliophytum brachystachyum DC. = **Heliotropium microstachyum** Ruiz & Pav.
Ref.: Johnston, 1928; Gangui, 1955.

Heliophytum indicum DC. = **Heliotropium indicum** L.
Ref.: Johnston, 1928; Gangui, 1955.

Heliotropium L.

Número de especies: 27 especies, 7 especies y una variedad endémicas.

Heliotropium amplexicaule Vahl
Sin.: *Cochranea anchusaefolia* (Poir.) Gürke, *Cochranea anchusaefolia* (Poir.) Gürke var. *latifolia* DC., *Heliotropium anchusaefolium* Poir., *Heliotropium anchusifolium* Poir. f. *grandiflorum* Kuntze, *Heliotropium anchusifolium* Poir. f. *medium* Kuntze, *Heliotropium anchusifolium* Poir. f. *parviflorum* Kuntze, *Heliotropium anchusifolium* Poir. var. *angustifolium* Griseb., *Heliotropium anchusifolium* Poir. var. *latifolia* Hicken, *Heliotropium anchusifolium* Poir. var. *lithospermifolium* Griseb., *Heliotropium lithospermifolium* Speg.
Ref.: Johnston, 1928; Gangui, 1955; Di Fulvio, 1969b.
Hábito: Hierba.
Elevación: 0-3000 m.
Prov.: BA, CA, CH, CO, COR, DF, ER, JU, LP, LR, ME, MI, SA, SE, SF, SJ, SL, TU.
Paises limítrofes: BO, BR, UR.
Ejemplar examinado: *Pérez-Moreau y Petetin 3862a* (BAB).

Heliotropium anchusaefolium Poir. = **Heliotropium amplexicaule** Vahl
Ref.: Johnston, 1928.

Heliotropium anchusifolium Poir. f. *grandiflorum* Kuntze = **Heliotropium amplexicaule** Vahl
Ref.: Johnston, 1928.

Heliotropium anchusifolium Poir. f. *medium* Kuntze = **Heliotropium amplexicaule** Vahl
Ref.: Johnston, 1928.

Heliotropium anchusifolium Poir. f. *parviflorum* Kuntze = **Heliotropium amplexicaule** Vahl
Ref.: Johnston, 1928.

Heliotropium anchusifolium Poir. var. *angustifolium* Griseb. = **Heliotropium amplexicaule** Vahl
Ref.: Johnston, 1928.

Heliotropium anchusifolium Poir. var. *latifolia* Hicken = **Heliotropium amplexicaule** Vahl
Ref.: Johnston, 1928.

Heliotropium anchusifolium Poir. var. *lithospermifolium* Griseb. = **Heliotropium amplexicaule** Vahl
Ref.: Johnston, 1928.

Heliotropium andinum Rusby = **Heliotropium campestre** Griseb.
Ref.: Johnston, 1928; Gangui, 1955.

[Heliotropium angiospermum Murray]
Sin.: *Heliotropium parviflorum* L.
Nota: Especie excluida de la flora argentina.

Heliotropium auratum Phil. = **Heliotropium chrysanthum** Phil.
Ref.: Johnston, 1928.

Heliotropium brachystachyum (DC.) Griseb. = **Heliotropium microstachyum** Ruiz & Pav.
Ref.: Johnston, 1928; Gangui, 1955.

Heliotropium campestre Griseb.
Sin.: *Heliotropium andinum* Rusby
Ref.: Johnston, 1928; Gangui, 1955; Di Fulvio, 1969b.
Hábito: Hierba.
Status: Nativa.
Elevación: 500-3000 m.
Prov.: CA, CO, FO, JU, LR, SA, SE, SJ, SL, TU.
Paises limítrofes: BO, PA.
Ejemplar examinado: *Cabrera et al. 29822* (SI).

Heliotropium campestris Rojas Acosta, nom. nud.
Ref.: Krapovickas, 1970c.

Heliotropium catamarcense I.M. Johnst.
Ref.: Johnston, 1928; Gangui, 1955.
Hábito: Hierba.
Status: Endémica.
Elevación: 500-1000 m.
Prov.: CA, LR, ME, SJ.
Ejemplar examinado: *Joergensen 1868* (SI).

Heliotropium chrysanthum Phil.
Sin.: *Heliotropium auratum* Phil.
Ref.: Johnston, 1928; Gangui, 1955; Di Fulvio, 1969b.
Hábito: Hierba.
Status: Nativa.
Elevación: 2000-2500 m.
Prov.: CA, CO, LR, ME, RN, SA, SJ, SL, TU.
Paises limítrofes: BO, PA.
Ejemplar examinado: *Burkart 10703* (SI).

Heliotropium curassavicum L. var. **argentinum** I.M. Johnst.
Ref.: Johnston, 1928; Gangui, 1955; Di Fulvio, 1969b.
Hábito: Hierba.
Status: Nativa.
Elevación: 0-2500 m.
Prov.: BA, CA, CH, CO, COR, DF, ER, FO, JU, LP, LR, ME, RN, SA, SE, SF, SJ, SL, TU.
Paises limítrofes: BO, BR, CH, PA, UR.
Ejemplar examinado: *Pérez-Moreau 4360* (BAB).

Heliotropium curassavicum L. var. **curassavicum**
Sin.: *Heliotropium curassavicum* L. var. *genuinum* I.M. Johnst., nom. inval., *Heliotropium curassavicum* L. var. *parviflorum* Ball
Ref.: Johnston, 1928; Gangui, 1955; Di Fulvio, 1977.
Hábito: Hierba.
Status: Nativa.
Prov.: BA, CHU, CO, COR, FO, RN, SE, SL.
Paises limítrofes: BO, CH.
Ejemplar examinado: *Hunziker 10703* (SI).

Heliotropium curassavicum L. var. **fruticulosum** I.M. Johnst.
Ref.: Johnston, 1959; Di Fulvio, 1977.
Hábito: Subarbusto.
Status: Endémica.
Elevación: 2000-2500 m.
Prov.: ME, SJ.
Ejemplar examinado: *Cabrera et al. 27089* (SI).

Heliotropium curassavicum L. var. *genuinum* I.M. Johnst., nom. inval. = **Heliotropium curassavicum** L. var. **curassavicum**
Ref.: Johnston, 1928.

Heliotropium curassavicum L. var. *parviflorum* Ball = **Heliotropium curassavicum** L. var. **curassavicum**
Ref.: Johnston, 1928.

Heliotropium elongatum Hoffm. ex Roem. & Schult.
Sin.: *Heliotropium elongatum* Hoffm. ex Roem. & Schult. var. *genuinum* I.M. Johnst., nom. inval.
Ref.: Johnston, 1928; Gangui, 1955.
Hábito: Subarbusto.
Status: Nativa.
Elevación: 0-500 m.
Prov.: CH, CO, COR, ER, FO, MI, SA, SF.
Paises limítrofes: BO, BR, PA, UR.
Ejemplar examinado: *Krapovickas y Cristóbal 11723* (SI).

Heliotropium elongatum Hoffm. ex Roem. & Schult. var. *genuinum* I.M. Johnst., nom. inval. = **Heliotropium elongatum** Hoffm. ex Roem. & Schult.
Ref.: Johnston, 1928.

Heliotropium filiforme Lehm.
Sin.: *Heliotropium tenue* Roem. & Schult.
Ref.: Johnston, 1928; Gangui, 1955; Pérez-Moreau, 1994.
Hábito: Hierba.
Status: Nativa.
Elevación: 0-500 m.
Prov.: COR, MI.
Paises limítrofes: BO, BR, PA.
Ejemplar examinado: *Schulz 7649* (CTES).

[Heliotropium fruticosum L.]
Nota: Especie excluida de la flora argentina.

Heliotropium hasslerianum Chodat
Ref.: Johnston, 1928; Pérez-Moreau & Sánchez, 1985.
Hábito: Hierba.
Status: Nativa.
Elevación: 0-500 m.
Prov.: FO, SA.
Paises limítrofes: PA.
Ejemplar examinado: *Molina et al 375* (BAB).

Heliotropium indicum L.
Sin.: *Heliophytum indicum* DC.,
Ref.: Johnston, 1928; Gangui, 1955.
Hábito: Subarbusto.
Status: Nativa.
Elevación: 0-1000 m.
Prov.: CH, CO, COR, ER, FO, MI, SA, SF, TU.
Paises limítrofes: BO, BR, PA.
Ejemplar examinado: *Venturi 337* (SI).

Heliotropium inundatum Sw. = **Heliotropium procumbens** Mill.
Ref.: Johnston, 1928; Gangui, 1955.

Heliotropium inundatum Sw. f. *pusilla* Hassl. = **Heliotropium procumbens** Mill.
Ref.: Johnston, 1928.

Heliotropium inundatum Sw. var. *chacoense* R.E. Fr. = **Heliotropium procumbens** Mill.
Ref.: Johnston, 1928.

Heliotropium johnstonii Ragonese
Ref.: Ragonese, 1950; Di Fulvio, 1969b.
Hábito: Hierba.
Status: Endémica.
Prov.: CA, CO, SE.
Ejemplar examinado: *Ragonese y Piccinini 6031* (BAB).

Heliotropium kurtzii Gangui
Ref.: Gangui, 1955.
Hábito: Hierba.
Status: Endémica.
Prov.: ME, NE.
Ejemplar examinado: *Kurtz 6286* (holotipo, CORD; isotipo, SI).

Heliotropium leiocarpum Morong
Ref.: Johnston, 1928; Gangui, 1955; Di Fulvio, 1969b.
Hábito: Subarbusto.
Status: Nativa.
Elevación: 0-500 m.
Prov.: CH, ER, MI, SF.
Paises limítrofes: BR, PA.
Ejemplar examinado: *Rojas 11746* (SI).

Heliotropium lithospermifolium Speg. = **Heliotropium amplexicaule** Vahl
Ref.: Johnston, 1928; Gangui, 1955.

[Heliotropium macrostachyum (DC.) Hemsl.]
Nota: Especie excluida de la flora argentina.

Heliotropium mendocinum Phil.
Ref.: Johnston, 1928; Gangui, 1955; Di Fulvio, 1969b.
Hábito: Hierba.
Status: Endémica.
Elevación: 500-2500 m.
Prov.: CA, CO, LR, ME, MI, SE, SJ, SL, TU.
Ejemplar examinado: *Piccinini y Petetin 2857* (BAB).

Heliotropium microstachyum Ruiz & Pav.
Sin.: *Coldenia phaenocarpa* Phil., *Heliophytum brachystachyum* DC., *Heliotropium brachystachyum* (DC.) Griseb.
Ref.: Johnston, 1928; Gangui, 1955.
Hábito: Hierba.
Status: Nativa.
Elevación: 2000-4500 m.
Prov.: CA, JU, LR, SA, SF, SJ, TU.
Paises limítrofes: BO, CH.
Ejemplar examinado: *Budin s.n.* (SI 1521).

Heliotropium monostachyum Cham. = **Heliotropium transalpinum** Vell. var. **transalpinum**
Ref.: Johnston, 1928.

Heliotropium nicotianaefolium Poir.
Sin.: *Heliotropium sidaefolium* Cham., *Tournefortia heliotropioides* Hook.
Ref.: Johnston, 1928; Gangui, 1955; Di Fulvio, 1969b.
Hábito: Subarbusto.

Status: Nativa.
Elevación: 0-500 m.
Prov.: BA, CH, CO, DF, ER, MI, SA, SF, TU.
Paises limítrofes: BO, PA, UR.
Ejemplar examinado: *Bacigalupo y Crespo s.n.* (SI 25998).

Heliotropium ocellatum Cham.
Ref.: Johnston, 1928; Gangui, 1955.
Hábito: Hierba.
Status: Nativa.
Elevación: 0-1500 m.
Prov.: COR, MI.
Paises limítrofes: BR.
Ejemplar citado: *Schwindt 589** (LIL).

Heliotropium pallescens I.M. Johnst.
Ref.: Johnston, 1928; Pérez-Moreau, 1964.
Hábito: Hierba.
Status: Nativa.
Elevación: 0-500 m.
Prov.: FO.
Paises limítrofes: PA.
Ejemplar examinado: *Fortunato et al. 2530* (BAB).

Heliotropium paronychioides A.DC.
Ref.: Johnston, 1928; Gangui, 1955.
Hábito: Hierba.
Status: Nativa.
Elevación: 0-4000 m.
Prov.: CHU, JU, LR, ME, NE, RN, SJ.
Paises limítrofes: CH.
Ejemplar examinado: *Burkart 9622* (SI).

Heliotropium parviflorum L. = [Heliotropium angiospermum Murray]
Ref.: Johnston, 1928.

Heliotropium patagonicum (Speg.) I.M. Johnst.
Sin.: *Valentina patagonica* Speg., *Valentiniella patagonica* (Speg.) Speg.
Ref.: Johnston, 1928; Gangui, 1955.
Hábito: Hierba.
Status: Endémica.
Prov.: CHU, SC.
Ejemplar examinado: *Donat 114* (SI).

Heliotropium phylicoides Cham.
Ref.: Johnston, 1928; Gangui, 1955.
Hábito: Subarbusto.
Status: Nativa.
Elevación: 0-500 m.
Prov.: BA, CH, COR, ER, MI, SF.
Paises limítrofes: BR, UR.
Ejemplar examinado: *Burkart et al. 27248.* (SI).

Heliotropium pinnatisectum R.L. Pérez-Mor.
Ref.: Pérez-Moreau, 1963.
Hábito: Hierba.
Status: Endémica.
Prov.: NE.
Ejemplar examinado: *Pérez-Moreau y Piccinini 3322* (holotipo, BAB; isotipo, SI).

[Heliotropium polyphyllum Lehm.]
Nota: Especie excluida de la flora argentina.

Heliotropium procumbens Mill.
Sin.: *Heliotropium inundatum* Sw., *Heliotropium inundatum* Sw. f. *pusilla* Hassl., *Heliotropium inundatum* Sw. var. *chacoense* R.E. Fr., *Heliotropium riparium* Mart. ex Chodat
Ref.: Johnston, 1928; Gangui, 1955; Di Fulvio, 1969b.
Hábito: Hierba.
Status: Nativa.
Elevación: 0-3000 m.
Prov.: BA, CA, CH, COR, ER, FO, JU, MI, SA, SE, SF, TU.
Paises limítrofes: BO, BR, CH, PA, UR.
Ejemplar examinado: *Pérez-Moreau y Petetin 4077* (BA

Heliotropium repens Griseb. = **Heliotropium veronicifolium** Griseb.
Ref.: Johnston, 1928; Gangui, 1955.

Heliotropium repens Griseb. var. *medium* Kuntze = **Heliotropium veronicifolium** Griseb.
Ref.: Johnston, 1928; Gangui, 1955.

Heliotropium repens Griseb. var. *stenophyllum* Kuntze = **Heliotropium veronicifolium** Griseb.
Ref.: Johnston, 1928; Gangui, 1955.

Heliotropium riparium Mart. ex Chodat = **Heliotropium procumbens** Mill.
Ref.: Johnston, 1928.

Heliotropium ruiz-lealii I.M. Johnst.
Ref.: Johnston, 1959.
Hábito: Hierba.
Status: Endémica.
Prov.: SJ.
Ejemplar examinado: *Kiesling y Sáenz 4234* (SI).

Heliotropium salicoides Cham.
Ref.: Johnston, 1928; Gangui, 1955.
Hábito: Hierba.
Status: Nativa.
Elevación: 0-1500 m.
Prov.: COR, ER, MI.
Paises limítrofes: BO, BR, PA.
Ejemplar examinado: *Rodríguez 628* (SI).

Heliotropium salsum Griseb. = **Heliotropium veronicifolium** Griseb.
Ref.: Johnston, 1928.

Heliotropium schreiteri I.M. Johnst.
Ref.: Johnston, 1928; Gangui, 1955; Di Fulvio, 1969b.
Hábito: Hierba.
Status: Nativa.
Elevación: 0-500 m.
Prov.: CH, CO, FO, SA.
Ejemplar citado: *Schreiter 3603** (LIL).

Heliotropium sidaefolium Cham. = **Heliotropium nicotianaefolium** Poir.
Ref.: Johnston, 1928; Gangui, 1955.

Heliotropium tenue Roem. & Schult. = **Heliotropium filiforme** Lehm.
Ref.: Johnston, 1928; Gangui, 1955.

Heliotropium tiaridioides Cham. var. *tiaridioides* = **Heliotropium transalpinum** Vell. var. **tiaridioides** (Cham.) I.M. Johnst.
Ref.: Johnston, 1928; Pérez-Moreau, 1964.

Heliotropium tiaridioides Cham. var. *genuina* I.M. Johnst., nom. inval. = **Heliotropium transalpinum** Vell. var. **tiaridioides** (Cham.) I.M. Johnst.
Ref.: Johnston, 1928; Pérez-Moreau, 1964.

Heliotropium tiaridioides Cham. var. *schizocarpum* I.M. Johnst. = **Heliotropium transalpinum** Vell. var. **transalpinum**
Ref.: Johnston, 1928; Pérez-Moreau, 1964.

Heliotropium transalpinum Vell. var. **tiaridioides** (Cham.) I.M. Johnst.
Sin.: *Heliotropium tiaridioides* Cham. var. *tiaridioides*, *Heliotropium tiaridioides* Cham. var. *genuina* I.M. Johnst., nom. inval.
Ref.: Johnston, 1928; Pérez-Moreau, 1964; Di Fulvio, 1969b.
Hábito: Arbusto.
Status: Nativa.
Elevación: 0-1000 m.
Prov.: CH, COR, FO, JU, MI, SA.
Paises limítrofes: BO, BR, PA.
Ejemplar examinado: *Gamerro y Toursarkissian 32* (SI).

Heliotropium transalpinum Vell. var. **transalpinum**
Sin.: *Heliotropium monostachyum* Cham., *Heliotropium tiaridioides* Cham. var. *schizocarpum* I.M. Johnst.
Ref.: Johnston, 1928; Pérez-Moreau, 1964.
Hábito: Arbusto.
Status: Nativa.
Elevación: 500-1000 m.
Prov.: CH, COR, FO, MI, SA.
Paises limítrofes: BO, BR, PA.
Ejemplar examinado: *Nicora 4600* (SI).

Heliotropium veronicifolium Griseb.
Sin.: *Heliotropium repens* Griseb., *Heliotropium repens* Griseb. var. *medium* Kuntze, *Heliotropium repens* Griseb. var. *stenophyllum* Kuntze, *Heliotropium salsum* Griseb.
Ref.: Johnston, 1928; Gangui, 1955; Di Fulvio, 1969b.
Hábito: Hierba.
Status: Nativa.
Elevación: 0-1000 m.
Prov.: CA, CH, CO, FO, JU, SA, SE, SF, TU.
Paises limítrofes: BO, PA.
Ejemplar examinado: *Pérez-Moreau y Petetin 4360* (BAB).

Ixorhea Fenzl

Número de especies: 1 especie endémica.

Ixorhea tschudiana Fenzl
Sin.: *Oxyosmyles viscosissima* Speg.
Ref.: Fenzl, 1886; Hauman, 1922; Di Fulvio, 1978, 1982.
Hábito: Arbusto.
Status: Endémica.
Prov.: SA, TU.
Ejemplar examinado: *Cabrera et al. 30779* (SI).

Lappula Moench

Número de especies: 1

Lappula incospicua Brand = **Lappula redowskii** (Hornem.) Greene
Ref.: Johnstom, 1932; Brand, 1931.

Lappula patagonica Macloskie = **Lappula redowskii** (Hornem.) Greene
Ref.: Johnston, 1927.

Lappula redowskii (Hornem.) Greene
Sin.: *Echinospermum patagonicum* Speg., *Echinospermum redowskii* (Hornem.) Lehm., *Lappula incospicua* Brand, *Lappula patagonica* Macloskie, *Lappula redowskii* (Hornem.) Greene var. *desertorum* I.M. Johnst., *Lappula redowskii* (Hornem.) Greene var. *eu-redowskii* Brand, *Lappula redowskii* (Hornem.) Greene var. *occidentalis* I.M. Johnst., *Lappula texana* I.M. Johnst., *Myosotis redowskii* Hornem.
Ref.: Johnston, 1927, 1932; Brand, 1931.
Hábito: Hierba.
Status: Nativa.
Elevación: 2000-3500 m.
Prov.: CHU, LP, LR, ME, NE, RN, SC, SJ, SL.
Ejemplar examinado: *Pérez-Moreau y Mazzucconi 3449* (BAB).

Lappula redowskii (Hornem.) Greene var. *desertorum* I.M. Johnst. = **Lappula redowskii** (Hornem.) Greene
Ref.: Johnston, 1927.

Lappula redowskii (Hornem.) Greene var. *eu-redowskii* Brand = **Lappula redowskii** (Hornem.) Greene
Ref.: Johnston, 1927.

Lappula redowskii (Hornem.) Greene var. *occidentalis* I.M. Johnst. = **Lappula redowskii** (Hornem.) Greene
Ref.: Johnston, 1927.

Lappula revoluta Brand = **Hackelia revoluta** (Ruiz & Pav.) I.M. Johnst.
Ref.: Johnston, 1927.

Lappula revoluta Brand f. *fiebrigii* Brand = **Hackelia revoluta** (Ruiz & Pav.) I.M. Johnst.
Ref.: Johnston, 1927.

Lappula revoluta Brand f. *ovatifolia* Brand = **Hackelia revoluta** (Ruiz & Pav.) I.M. Johnst.
Ref.: Johnston, 1927.

Lappula texana I.M. Johnst. = **Lappula redowskii** (Hornem.) Greene
Ref.: Johnston, 1927.

Lithocardium gerascanthus (Kuntze) Jacq. var. *puberulum* Kuntze = **Cordia trichotoma** (Vell.) Arráb. ex Steud.
Ref.: Johnston, 1930.

Lithospermum L.

Número de especies: 1

Lithospermum arvense L.
Sin.: *Buglossoides arvense* (L.) I.M. Johnst., *Lithospermum officinale* Molfino, hom. illeg.
Ref.: Johnston, 1927, 1954.
Hábito: Hierba.
Status: Adventicia.
Elevación: 500-1000 m.
Prov.: BA, CA, CHU, CO, DF, ER, LP, ME, TU.
Ejemplar examinado: *Burkart 7051* (SI).

Lithospermum calycinum Moris = **Amsinckia calycina** (Moris) Chater
Ref.: Chater, 1971.

Lithospermum circumscissum Hook. & Arn. = **Cryptantha circumscissa** (Hook. & Arn.) I.M. Johnst.
Ref.: Pérez-Moreau, 1976.

Lithospermum officinale Molfino, hom. illeg. = **Lithospermum arvense** L.
Ref.: Johnston, 1927, 1954.

Lycopsis L.

Número de especies: 1

Lycopsis arvensis L.
Sin.: *Anchusa arvensis* (L.) M. Bieb.
Ref.: Selvi, Nardi & Bigazzi, 1996.
Hábito: Hierba.
Status: Adventicia.
Prov.: CO, LP.
Ejemplar examinado: *Burkart 9836* (SI).

Myosotis L.

Número de especies: 7

Myosotis albida Kunth = **Cryptantha albida** (Kunth) I.M. Johnst.
Ref.: Pérez-Moreau, 1976.

Myosotis albiflora Banks & Sol.
Sin.: *Eritrichium albiflorum* Griseb.
Ref.: Johnston, 1927.
Hábito: Hierba.
Status: Nativa.
Elevación: 0-500 m.
Prov.: TF.
Paises limítrofes: CH.
Ejemplar examinado: *Goodall 2386* (BAB).

[Myosotis antarctica Hook. f.]
Nota: Especie excluida de la flora argentina.

Myosotis arvensis (L.) Hill
Sin.: *Myosotis scorpioides* L. var. *arvensis* L.
Ref.: Moore & Goodall, 1977.
Hábito: Hierba.
Status: Adventicia.
Elevación: 0-500 m.
Prov.: NE, TF, TU.
Paises limítrofes: CH.
Ejemplar examinado: *Venturi 7950* (SI).

Myosotis azorica H.C. Watson ex Hook.
Ref.: Johnston, 1927; Soriano, 1947c.
Hábito: Hierba.
Status: Adventicia.
Elevación: 0-500 m.
Prov.: BA, CHU.
Paises limítrofes: BO, CH.
Ejemplar examinado: *Soriano 2167* (BAB).

Myosotis corymbosa Ruiz & Pav. = **Plagiobothrys corymbosus** (Ruiz & Pav.) I.M. Johnst.
Ref.: Johnston, 1927; Pérez-Moreau & Crespo 1991a.

Myosotis discolor Pers.
Sin.: *Myosotis versicolor* (Pers.) Sm.
Ref.: Moore & Goodall, 1977.
Hábito: Hierba.
Status: Adventicia.
Elevación: 0-1000 m.
Prov.: CHU, RN, TF.
Paises limítrofes: CH.
Ejemplar examinado: *Nicora 9489* (SI).

Myosotis laxa Lehm.
Ref.: Johnston, 1927.
Hábito: Hierba.
Status: Adventicia.
Prov.: BA, DF, NE.
Paises limítrofes: CH.
Ejemplar examinado: *Rodríguez 167* (SI).

Myosotis micrantha auct. non Pall. = **Myosotis stricta** Link
Ref.: Abrams, 1951.

Myosotis redowskii Hornem. = **Lappula redowskii** (Hornem.) Greene
Ref.: Johnston, 1927.

[Myosotis scorpioides L.]
Nota: Cita dudosa para la flora argentina.

Myosotis scorpioides L. var. *arvensis* L. = **Myosotis arvensis** (L.) Hill
Ref.: Moore & Goodall, 1977.

Myosotis stricta Link
Sin.: *Myosotis micrantha* auct. non Pall.
Ref.: Abrams, 1951.
Hábito: Adventicia.
Prov.: CHU, SC.
Ejemplar examinado: *De Marco de Kreibohm 697* (SI).

[Myosotis sylvatica (Ehrh.) Hoffm.]
Nota: Cita dudosa para la flora argentina. Mencionada por Ruíz Leal (1954).

Myosotis verna Nutt.
Sin.: *Eritrichium pampeanum* Speg., *Myosotis virginica* (L.) Britton, Stern & Poggenb.
Ref.: Johnston, 1927; Hitchcock et al., 1959.
Hábito: Hierba.
Status: Adventicia.
Elevación: 0-500 m.
Prov.: BA, CHU, RN, SC.
Ejemplar examinado: *Cabrera 8094* (LP).

Myosotis versicolor (Pers.) Sm. = **Myosotis discolor** Pers.
Ref.: Moore & Goodall, 1977.

Myosotis virginica (L.) Britton, Stern & Poggenb. = **Myosotis verna** Nutt.
Ref.: Johnston, 1927; Hitchcock et al., 1959.

Oxyosmyles viscosissima Speg. = **Ixorhea tschudiana** Fenzl

Patagonula L.

Número de especies: 1

Patagonula alba Rojas Acosta, nom. nud.

Patagonula americana L.
Sin.: *Cordia patagonula* Aiton, *Patagonula americana* L. var. *glabra* Cham., *Patagonula americana* L. var. *hirsuta* Fresen., *Patagonula australis* Salisb., *Patagonula glabra* Miers, *Patagonula tweediana* Miers
Ref.: Di Fulvio, 1969a; Pérez-Moreau, 1994.
Hábito: Árbol.
Status: Nativa.
Elevación: 500-1000 m.
Prov.: CH, COR, FO, JU, MI, SA, SF.
Paises limítrofes: BO, BR, PA, UR.
Ejemplar examinado: *Rodríguez 27* (SI).

Patagonula americana L. var. *glabra* Cham. = **Patagonula americana** L.
Ref.: Pérez-Moreau, 1994.

Patagonula americana L. var. *hirsuta* Fresen. = **Patagonula americana** L.
Ref.: Pérez-Moreau, 1994.

Patagonula australis Salisb. = **Patagonula americana** L.
Ref.: Pérez-Moreau, 1994.

Patagonula fuscata Rojas Acosta, nom. nud.

Patagonula glabra Miers = **Patagonula americana** L.
Ref.: Pérez-Moreau, 1994.

Patagonula tweediana Miers = **Patagonula americana** L.
Ref.: Pérez-Moreau, 1994.

Pectocarya DC. ex Meisn.

Número de especies: 2

Pectocarya boliviana (I.M. Johnst.) I.M. Johnst.
Sin.: *Pectocarya gracilis* (Ruiz & Pav.) I.M. Johnst. var. *boliviana* I.M. Johnst.
Ref.: Johnston, 1927.
Hábito: Hierba.
Status: Nativa.
Elevación: 3500-4000 m.
Prov.: JU.
Paises limítrofes: BO.
Ejemplar examinado: *Cabrera et al. 30575* (SI).

Pectocarya chilensis DC. = **Pectocarya linearis** (Ruiz & Pav.) DC.
Ref.: Johnston, 1927; Hitchcock et al., 1959.

Pectocarya gracilis (Ruiz & Pav.) I.M. Johnst. = **Pectocarya linearis** (Ruiz & Pav.) DC.
Ref.: Johnston, 1927; Hitchcock et al., 1959.

Pectocarya gracilis (Ruiz & Pav.) I.M. Johnst. var. *boliviana* I.M. Johnst. = **Pectocarya boliviana** (I.M. Johnst.) I.M. Johnst.
Ref.: Johnston, 1927.

Pectocarya gracilis (Ruiz & Pav.) I.M. Johnst. var. *genuina* I.M. Johnst., nom. inval. = **Pectocarya linearis** (Ruiz & Pav.) DC.
Ref.: Johnston, 1927; Hitchcock et al., 1959.

Pectocarya lateriflora Brand = **Pectocarya linearis** (Ruiz & Pav.) DC.
Ref.: Johnston, 1927; Hitchcock et al., 1959.

Pectocarya linearis (Ruiz & Pav.) DC.
Sin.: *Cynoglossum lineare* Ruiz & Pav., *Pectocarya chilensis* DC., *Pectocarya gracilis* (Ruiz & Pav.) I.M. Johnst., *Pectocarya gracilis* (Ruiz & Pav.) I.M. Johnst. var. *genuina* I.M. Johnst., nom. inval., *Pectocarya lateriflora* Brand, *Pectocarya linearis* DC. var. *ferocula* I.M. Johnst.
Ref.: Johnston, 1927; Hitchcock et al., 1959.
Hábito: Hierba.
Status: Nativa.
Elevación: 500-1500 m.
Prov.: BA, CHU, ME, NE, RN, SC, TF.
Paises limítrofes: CH.
Ejemplar examinado: *MiccioPeralta s.n.* (SI 1395).

Pectocarya linearis DC. var. *ferocula* I.M. Johnst. = **Pectocarya linearis** (Ruiz & Pav.) DC.
Ref.: Johnston, 1927; Hitchcock et al., 1959.

Plagiobothrys Fisch. & C.A.Mey.

Número de especies: 4

Plagiobothrys albiflorus (Griseb.) R.L. Pérez-Mor. ex D.M. Moore = **Plagiobothrys calandrinioides** (Phil.) I.M. Johnst.
Ref.: Johnston, 1927; Moore, 1974.

Plagiobothrys calandrinioides (Phil.) I.M. Johnst.
Sin.: *Allocarya alternifolia* Brand, *Allocarya humilis* Brand. p.p., *Eritrichium albiflorus* Griseb., *Eritrichium calandrinioides* Phil., *Eritrichium humile* Macloskie. hom. illeg., *Eritrichium uliginosum* auct. non Phil., *Plagiobothrys albiflorus* (Griseb.) R.L. Pérez-Mor. ex D.M. Moore, *Plagiobothrys lechleri* I.M. Johnst., *Plagiobothrys procumbens* Macloskie, hom. illeg.
Ref.: Johnston, 1927; Moore, 1974.
Hábito: Hierba.
Status: Nativa.
Elevación: 2000-2500 m.
Prov.: CHU, NE, RN, SC, SJ, TF.
Paises limítrofes: CH.
Ejemplar examinado: *Dusén 5428* (SI).

Plagiobothrys congestus (Wedd.) I.M. Johnst.
Sin.: *Eritrichium humile* DC. var. *congestum* Wedd.
Ref.: Johnston, 1927.
Hábito: Hierba.
Status: Nativa.
Elevación: 2000-4500 m.
Prov.: JU, SA, TU.
Paises limítrofes: BO, CH.
Ejemplar examinado: *Cabrera et al. 31695* (SI).

Plagiobothrys corymbosus (Ruiz & Pav.) I.M. Johnst.
Sin.: *Allocarya sessiliflora* Reiche, *Allocarya sessilifolia* Greene, *Myosotis corymbosa* Ruiz & Pav.
Ref.: Johnston, 1927; Pérez-Moreau & Crespo, 1991a.
Hábito: Hierba.
Status: Nativa.
Elevación: 0-500 m.
Prov.: CHU, NE, RN.
Paises limítrofes: CH.
Ejemplar examinado: *Spegazzini s.n.* (BAB 55914).

[Plagiobothrys humilis (Ruiz & Pav.) I.M. Johnst.]
Nota: Especie excluida de la flora argentina.

Plagiobothrys lechleri I.M. Johnst. = **Plagiobothrys calandrinioides** (Phil.) I.M. Johnst.
Ref.: Johnston, 1927.

[Plagiobothrys mesembryanthemoides (Speg.) I.M. Johnst.]
Sin.: *Eritrichium mesembryanthemoides* Speg.
Nota: Especie excluida de la flora argentina. Probablemente Portulacaceae.

Plagiobothrys myosotoides (Lehm.) Brand var. *patagonicus* (I.M. Johnst.) Brand = **Plagiobothrys verrucosus** (Phil.) I.M. Johnst.
Ref.: Brand, 1931.

Plagiobothrys patagonicus I.M. Johnst. = **Plagiobothrys verrucosus** (Phil.) I.M. Johnst.
Ref.: Johnston, 1927.

[Plagiobothrys procumbens (Colla) Gray]
Sin.: *Allocarya procumbens* (Colla) Greene
Ref.: Johnston, 1927.
Nota: Cita dudosa para la flora argentina.

Plagiobothrys procumbens Macloskie, hom. illeg. = **Plagiobothrys calandrinioides** (Phil.) I.M. Johnst.
Ref.: Johnston, 1927; Moore, 1974.

[Plagiobothrys pygmaeus (Kunth) I.M. Johnst.]
Sin.: *Anchusa pygmaea* Kunth, *Eritrichium pygmaeum* Wedd.
Nota: Especie excluida de la flora argentina.

[Plagiobothrys tinctorius (Ruiz & Pav.) Gray]
Nota: Especie excluida de la flora argentina.

[Plagiobothrys uliginosum (Phil.) I.M. Johnst.]
Sin.: *Allocarya uliginosa* (Phil.) Greene, *Eritrichium uliginosum* Phil.
Nota: Especie excluida de la flora argentina.

Plagiobothrys verrucosus (Phil.) I.M. Johnst.
Sin.: *Eritrichium verrucosum* Phil., *Plagiobothrys myosotoides* (Lehm.) Brand var. *patagonicus* (I.M. Johnst.) Brand, *Plagiobothrys patagonicus* I.M. Johnst.
Ref.: Johnston, 1927; Brand, 1931.
Hábito: Hierba.
Status: Nativa.
Elevación: 500-1000 m.
Prov.: CHU, NE, RN, SC.
Paises limítrofes: CH.
Ejemplar examinado: *Cabrera et al. 32942* (SI).

Saccellium Bonpl.

Número de especies: 1

Saccellium lanceolatum Humb. & Bonpl.
Ref.: Johnston, 1935.
Hábito: Árbol.
Status: Nativa.
Elevación: 0-1000 m.
Prov.: JU, SA, TU.
Paises limítrofes: BO, BR, PA.
Ejemplar examinado: *Taylor 11353* (SI).

Symphytum L.

Número de especies: 1

Symphytum officinale L.
Ref.: Molfino, 1925a.
Hábito: Hierba.
Status: Adventicia.
Elevación: 0-500 m.
Prov.: BA.
Ejemplar examinado: *Lanfranchi 1326* (SI).

Thaumatocaryon Baill.

Número de especies: 1

Thaumatocaryon tetraquetrum (Cham.) I.M. Johnst.
Sin.: *Anchusa tetraquetra* Cham.
Ref.: Pérez-Moreau & Crespo, 1968.
Hábito: Hierba.
Status: Nativa.
Elevación: 0-500 m.
Prov.: MI.
Paises limítrofes: BR, PA.
Ejemplar examinado: *Gamerro y Toursarkissian 95* (SI).

Tiquiliopsis nuttallii A. Heller = **Coldenia nuttallii** Hook.
Ref.: Johnston, 1925.

Tournefortia L.

Número de especies: 4

[Tournefortia bicolor Sw.]
Nota: Especie excluida de la flora argentina.

Tournefortia elegans Cham. = **Tournefortia paniculata** Cham. var. **paniculata**
Ref.: Johnston, 1930.

Tournefortia elegans Griseb. = **Tournefortia paniculata** Cham. var. **austrina** I.M. Johnst.
Ref.: Johnston, 1930.

Tournefortia grandifolia Lillo = **Tournefortia paniculata** Cham. var. **austrina** I.M. Johnst.
Ref.: Johnston, 1930.

Tournefortia heliotropioides Hook. = **Heliotropium nicotianaefolium** Poir.
Ref.: Johnston, 1928; Gangui, 1955.

Tournefortia lilloi I.M. Johnst.
Sin.: *Tournefortia undulata* Griseb., hom. illeg.
Ref.: Johnston, 1930.
Hábito: Arbusto.
Status: Nativa.
Elevación: 0-1000 m.
Prov.: JU, SA, TU.
Paises limítrofes: BO.
Ejemplar examinado: *Kiesling et al. 8169* (SI).

Tournefortia paniculata Cham. var. **austrina** I.M. Johnst.
Sin.: *Tournefortia elegans* Griseb., *Tournefortia grandifolia* Lillo
Ref.: Johnston, 1930; Di Fulvio, 1967.
Hábito: Arbusto.
Status: Nativa.
Elevación: 0-2000 m.
Prov.: CA, JU, SA, TU.
Paises limítrofes: BO.
Ejemplar examinado: *Venturi 8176* (SI).

Tournefortia paniculata Cham. var. **paniculata**
Sin.: *Tournefortia elegans* Cham.
Ref.: Johnston, 1930.
Hábito: Arbusto.
Status: Nativa.
Elevación: 0-500 m.
Prov.: MI.
Paises limítrofes: BO, BR, PA.
Ejemplar examinado: *Eskuche 01807* (SI).

[Tournefortia polystachya Ruiz & Pav.]
Nota: Especie excluida de la flora argentina.

[Tournefortia psilostachya Kunth]
Nota: Especie excluida de la flora argentina.

Tournefortia rubicunda Salzm. ex DC.
Ref.: Johnston, 1930.
Hábito: Arbusto.
Status: Nativa.
Elevación: 0-500 m.
Prov.: CH, COR, ER, FO, JU, SA, TU.
Paises limítrofes: BO, BR, PA.
Ejemplar examinado: *Rodríguez 130* (SI).

Tournefortia salzmannii DC.
Ref.: Johnston, 1930.
Hábito: Arbusto.
Status: Nativa.
Elevación: 0-1500 m.
Prov.: CH, COR, FO, JU, SA.
Paises limítrofes: BO, BR, PA.
Ejemplar examinado: *Venturi 5059* (SI).

Tournefortia undulata Griseb., hom. illeg. = **Tournefortia lilloi** I.M. Johnst.
Ref.: Johnston, 1930.

[Tournefortia volubilis L.]
Nota: Especie excluida de la flora argentina.

Valentina patagonica Speg. = **Heliotropium patagonicum** (Speg.) I.M. Johnst.
Ref.: Johnston, 1928; Gangui, 1955.

Valentiniella patagonica (Speg.) Speg. = **Heliotropium patagonicum** (Speg.) I.M. Johnst.
Ref.: Johnston, 1928; Gangui, 1955.

Varronia curassavica Jacq. = **Cordia curassavica** (Jacq.) Roem. & Schult.
Ref.: Johnston, 1930; Gaviria, 1987; Estrada Sánchez, 1995.

BRASSICACEAE

61 géneros, 224 especies; 65 especies endémicas.

por J.B. Martínez Laborde

Aethionema R. Br.

Número de especies: 1

Aethionema saxatile (L.) R. Br.
Sin.: *Thlaspi saxatile* L.
Ref.: Boelcke & Romanczuk, 1984.
Hábito: Hierba.
Status: Adventicia.
Prov.: NE.
Ejemplar examinado: *Diem 1696* (SI).

Alyssum L.

Número de especies: 1

Alyssum alyssoides (L.) L.
Sin.: *Clypeola alyssoides* L.
Ref.: Boelcke & Romanczuk, 1984.
Hábito: Hierba.
Status: Adventicia.
Elevación: 0-500 m.
Prov.: BA, CHU, LP, ME, SC.
Paises limítrofes: CH.
Ejemplar examinado: *Boelcke et al. 12065* (BAB).

Alyssum maritimum (L.) Lam. = **Lobularia maritima** (L.) Desv.
Ref.: Borgen, 1987.

Alyssum mendocinum (Phil.) Kuntze = **Lesquerella mendocina** (Phil.) Kurtz
Ref.: Hauman & Irigoyen, 1923.

Arabidopsis Heynhold

Número de especies: 1

Arabidopsis thaliana (L.) Heynh.
Sin.: *Arabis thaliana* L.
Ref.: Boelcke & Romanczuk, 1984.
Hábito: Hierba.
Status: Adventicia.

Prov.: SC.
Ejemplar examinado: *Boelcke et al. 12860* (SI).

Arabis L.

Número de especies: 1

Arabis alpina L.
Ref.: Boelcke & Romanczuk, 1984.
Hábito: Hierba.
Status: Adventicia.
Prov.: RN.
Ejemplar citado: *Rechencq s.n.** (CRP 4154).

Arabis bracteata Wedd. = **Sisymbrium peruvianum** DC.
Ref.: Romanczuk, 1982.

Arabis commersonii DC. = **Cardamine chenopodiifolia** Pers.
Ref.: Boelcke, 1976.

Arabis macloviana (d'Urv.) Hook. f. = **Phlebolobium maclovianum** (d'Urv.) O.E. Schulz
Ref.: Boelcke & Romanczuk, 1984.

Arabis macloviana Reiche, hom. illeg. = **Sisymbrium magellanicum** (Juss. ex Pers.) Hook. f.
Ref.: Romanczuk, 1982.

Arabis magellanica (Juss. ex Pers.) Dusén = **Sisymbrium magellanicum** (Juss. ex Pers.) Hook. f.
Ref.: Romanczuk, 1982.

Arabis spathulata (Poir.) DC. = **Cardamine chenopodiifolia** Pers.
Ref.: Boelcke, 1976.

Arabis thaliana L. = **Arabidopsis thaliana** (L.) Heynh.
Ref.: Boelcke & Romanczuk, 1984.

Aschersoniodoxa Gilg & Muschl.

Número de especies: 1

Aschersoniodoxa cachensis (Speg.) Al-Shehbaz
Sin.: *Braya cachensis* Speg.
Ref.: Al-Shehbaz, 1990d.
Hábito: Hierba.
Status: Nativa.
Elevación: 4000–>4500 m.
Prov.: CA, JU, SA, TU.
Paises limítrofes: BO.
Ejemplar examinado: *Ayarde 361* (LIL).

[Aschersoniodoxa mandoniana Gilg & Muschl.]
Ref.: Al-Shehbaz, 1990d.
Nota: Citada erróneamente para la flora argentina, sobre la base de material no perteneciente a esta especie.

Ateixa andina (O.E. Schulz) Ravenna = **Sarcodraba andina** O.E. Schulz
Ref.: Boelcke & Martínez-Laborde, 1994.

Barbarea R. Br.

Número de especies: 2

Barbarea intermedia Boreau
Ref.: Boelcke & Romanczuk, 1984.
Hábito: Hierba.
Status: Adventicia.
Prov.: RN, SC.
Ejemplar citado: *Bonarelli 3882** (BA).

Barbarea vulgaris R. Br.
Ref.: Boelcke & Romanczuk, 1984.
Hábito: Hierba.
Status: Adventicia.
Prov.: CHU.
Paises limítrofes: CH.
Ejemplar citado: *Correa et al. 9096** (BAB).

Biscutella chilensis Lag. ex DC. = **Cremolobus chilensis** (Lag. ex DC.) DC.
Ref.: Khanna & Rollins, 1965.

Brassica L.

Número de especies: 3

Brassica antarctica Molina = **Sisymbrium magellanicum** (Juss. ex Pers.) Hook. f.
Ref.: Romanczuk, 1982.

Brassica campestris L. = **Brassica rapa** L.
Ref.: Heywood, 1964.

Brassica juncea (L.) Czern. & Cosson
Sin.: *Sinapis juncea* L.
Ref.: Boelcke, 1987.
Hábito: Hierba.
Status: Adventicia.
Elevación: 0-500 m.
Prov.: BA, ER, LP, MI, SA, SJ.
Paises limítrofes: BR, PA.
Ejemplar examinado: *Troncoso y Bacigalupo 3147* (SI).

Brassica macloviana d'Urv. = **Phlebolobium maclovianum** (d'Urv.) O.E. Schulz
Ref.: Boelcke & Romanczuk, 1984.

Brassica magellanica Juss. ex Pers. = **Sisymbrium magellanicum** (Juss. ex Pers.) Hook. f.
Ref.: Romanczuk, 1982.

Brassica nigra (L.) W.D.J. Koch
Sin.: *Sinapis nigra* L.
Ref.: Boelcke & Romanczuk, 1984.
Hábito: Hierba.
Status: Adventicia.
Elevación: 0-500 m.
Prov.: BA, CA, CH, CHU, CO, RN, SA.
Paises limítrofes: CH.
Ejemplar examinado: *Daciuk XIII-1* (SI).

Brassica rapa L.
Sin.: *Brassica campestris* L.
Ref.: Boelcke & Romanczuk, 1984.
Hábito: Hierba.
Status: Adventicia.
Elevación: 0-500 m.
Prov.: BA, CA, CH, CHU, CO, COR, DF, ER, JU, LP, LR, ME, MI, NE, RN, SA, SC, SE, SF, SJ, SL, TF, TU.
Paises limítrofes: BO, BR, CH, UR.
Ejemplar examinado: *Hunziker 12204* (CORD).

Brassica vesicaria L. = **Eruca vesicaria** (L.) Cav.
Ref.: Boelcke & Romanczuk, 1984.

Braya cachensis Speg. = **Aschersoniodoxa cachensis** (Speg.) Al-Shehbaz
Ref.: Al-Shehbaz, 1990d.

Braya glebaria Speg. = **Xerodraba glebaria** (Speg.) Skottsb.
Ref.: Boelcke & Romanczuk, 1984.

Braya lycopodioides Speg. = **Xerodraba lycopodioides** (Speg.) Skottsb. var. **lycopodioides**
Ref.: Boelcke & Romanczuk, 1984.

Braya lycopodioides var. *contracta* Speg. = **Xerodraba lycopodioides** var. **contracta** (Speg.) O.E. Schulz
Ref.: Boelcke & Romanczuk, 1984.

Braya monantha (Gilg ex Kuntze) Speg. = **Xerodraba monantha** (Gilg ex Kuntze) Skottsb.
Ref.: Boelcke & Romanczuk, 1984.

Braya monimocalyx Gilg & Muschl. ex Hosseus, nom. nud. = **Brayopsis monimocalyx** O.E. Schulz
Ref.: Al-Shehbaz, 1989c.

Braya patagonica Speg. = **Xerodraba patagonica** (Speg.) Skottsb.
Ref.: Boelcke & Romanczuk, 1984.

Braya pectinata Speg. = **Xerodraba pectinata** (Speg.) Skottsb.
Ref.: Boelcke & Romanczuk, 1984.

Braya pycnophylloides Speg. = **Xerodraba pycnophylloides** (Speg.) Skottsb. var. **pycnophylloides**
Ref.: Boelcke & Romanczuk, 1984.

Brayopsis Gilg & Muschl.

Número de especies: 2

Brayopsis calycina (Desv.) Gilg & Muschl.
Sin.: *Draba calycina* Desv.
Ref.: Al-Shehbaz, 1989c.
Hábito: Hierba.
Status: Nativa.
Elevación: 3500–>4500 m.
Prov.: JU, SA, TU.
Paises limítrofes: BO.
Ejemplar examinado: *Sleumer 3492* (LIL).

Brayopsis hauthalii (Gilg & Muschl.) Skottsb. = **Eudema hauthalii** Gilg & Muschl.
Ref.: Boelcke & Romanczuck, 1984; Al-Shehbaz, 1990b.

Brayopsis monimocalyx O.E. Schulz
Sin.: *Braya monimocalyx* Gilg & Muschl. ex Hosseus., nom. nud.
Ref.: Al-Shehbaz, 1989c.
Hábito: Hierba.
Status: Nativa.
Elevación: 4000–>4500 m.
Prov.: JU, LR, SA.
Paises limítrofes: BO.
Ejemplar examinado: *Kurtz 14683* (isotipo, CORD).

Brayopsis skottsbergii Gilg = **Eudema hauthalii** Gilg & Muschl.
Ref.: Boelcke & Romanczuk, 1984; Al-Shehbaz, 1990b.

Bursa procumbens (L.) Kuntze = **Hymenolobus procumbens** (L.) Nutt. ex Torr. & A. Gray
Ref.: Boelcke, 1974.

Cakile Mill.

Número de especies: 1

Cakile maritima Scop.
Ref.: Boelcke & Romanczuk, 1984.
Hábito: Hierba.
Status: Adventicia.
Elevación: 0-500 m.
Prov.: BA.
Paises limítrofes: UR.
Ejemplar examinado: *Ihasz s.n.* (SI 28226).

Camelina Crantz

Número de especies: 3

Camelina alyssum (Mill.) Thell.
Sin.: *Camelina parodii* Ibarra & La Porte, *Camelina sativa* var. *dentata* (Willd.) Ibarra & La Porte, *Myagrum alyssum* Mill.
Ref.: Ibarra & La Porte, 1947; Boelcke, 1967.
Hábito: Hierba.
Status: Adventicia.
Elevación: 0-500 m.
Prov.: BA, SF.
Ejemplar citado: *Boelcke 2125** (BAA).

Camelina microcarpa Andrz. ex DC.
Ref.: Boelcke & Romanczuk, 1984.
Hábito: Hierba.
Status: Adventicia.
Elevación: 0-500 m.
Prov.: BA, CHU, LP, ME.
Ejemplar examinado: *Boelcke et al. 10208* (SI).

Camelina parodii Ibarra & La Porte = **Camelina alyssum** (Mill.) Thell.
Ref.: Boelcke, 1967.

Camelina sativa (L.) Crantz
Sin.: *Myagrum sativum* L.
Ref.: Ibarra & La Porte, 1947; Boelcke & Romanczuk, 1984.
Hábito: Hierba.
Status: Adventicia.
Elevación: 0-500 m.
Prov.: BA, CO, LP, SF.
Paises limítrofes: BR.
Ejemplar examinado: *Hunziker 12839* (CORD).

Camelina sativa var. *dentata* (Willd.) Ibarra & La Porte = **Camelina alyssum** (Mill.) Thell.
Ref.: Boelcke, 1967.

Capsella Medik.

Número de especies: 1

Capsella bursa-pastoris (L.) Medik.
Sin.: *Thlaspi bursa-pastoris* L.
Ref.: Boelcke & Romanczuk, 1984.
Hábito: Hierba.
Status: Adventicia.
Elevación: 0–3500 m.
Prov.: BA, CA, CHU, CO, COR, DF, ER, FO, JU, LP, LR, ME, MI, NE, RN, SA, SC, SE, SF, SJ, SL, TF, TU.
Paises limítrofes: BO, BR, CH, PA, UR.
Ejemplar examinado: *Cáceres 1902* (CORD).

Capsella procumbens (L.) Fr. = **Hymenolobus procumbens** (L.) Nutt. ex Torr. & A. Gray
Ref.: Boelcke, 1974.

Cardamine L.

Número de especies: 15, 1 variedad endémica.

Cardamine africana L.
Ref.: Schulz, 1903.
Hábito: Hierba.
Status: Adventicia.
Prov.: SA.
Paises limítrofes: BO, BR, CH.
Ejemplar examinado: *Brown et al. 1100* (SI).

Cardamine alsophila Phil. = **Cardamine flaccida** subsp. **alsophila** (Phil.) O.E. Schulz
Ref.: Boelcke & Romanczuk, 1984.

Cardamine antiscorbutica Banks & Sol. ex Hook. f. = **Cardamine glacialis** (G. Forst.) DC.
Ref.: Boelcke & Romanczuk, 1984.

Cardamine antiscorbutica var. *andicola* Albov = **Cardamine glacialis** (G. Forst.) DC.
Ref.: Hauman & Irigoyen, 1923.

Cardamine antiscorbutica var. *pauciflora* Speg. = **Cardamine glacialis** (G. Forst.) DC.
Ref.: Hauman & Irigoyen, 1923.

Cardamine antiscorbutica var. *umbrosa* Albov = **Cardamine glacialis** (G. Forst.) DC.
Ref.: Hauman & Irigoyen, 1923.

Cardamine axillaris Wedd. = **Cardamine bonariensis** var. **minima** (Steud.) J.F. Macbr.
Ref.: Schulz, 1903.

Cardamine axillaris var. *tucumanensis* Griseb. = **Cardamine bonariensis** var. **tucumanensis** (Griseb.) O.E. Schulz
Ref.: Schulz, 1903.

Cardamine bonariensis Pers. var. **bonariensis**
Sin.: *Cardamine flaccida* subsp. *bonariensis* (Pers.) O.E. Schulz.
Ref.: Boelcke, 1987.
Hábito: Hierba.
Status: Nativa.
Elevación: 0-500 m.
Prov.: BA, CA, CO, DF, ER, LR, ME, SA, SJ, TU.
Paises limítrofes: BR, CH, UR.
Ejemplar examinado: *Pujalte 130* (SI).
Nota: Bajo este nombre y debido al incompleto conocimiento del género, se incluye aún una considerable variabilidad que podría corresponder a otros taxones.

Cardamine bonariensis var. *flaccida* (Cham. & Schltdl.) J.F. Macbr. = **Cardamine flaccida** Cham. & Schltdl. subsp. **flaccida**
Ref.: Macbride, 1938.

Cardamine bonariensis var. **minima** (Steud.) J.F. Macbr.
Sin.: *Cardamine axillaris* Wedd., *Cardamine flaccida* subsp. *minima* (Steud.) O.E. Schulz, *Cardamine minima* Steud.
Ref.: Schulz, 1903; Macbride, 1938; Boelcke, 1968.
Hábito: Hierba.
Status: Nativa.
Elevación: 2000–2500 m.
Prov.: JU, ME.
Paises limítrofes: BO, CH.
Ejemplar citado: *Böcher et al. 722** (C).

Cardamine bonariensis var. **tucumanensis** (Griseb.) O.E. Schulz
Sin.: *Cardamine axillaris* var. *tucumanensis* Griseb., *Cardamine cymbalaria* Chodat & Wilczek, *Cardamine flaccida* var. *tucumanensis* (Griseb.) O.E. Schulz.
Ref.: Schulz, 1903; Hauman & Irigoyen, 1923.
Hábito: Hierba.
Status: Endémica.
Prov.: CA, CO, LR, ME, SA, SJ.
Ejemplar examinado: *Lorentz 743* (isotipo, CORD).
Nota: Posible sinónimo de *C. bonariensis* var. *minima*.

Cardamine calbucana Phil. = **Cardamine cordata** Barnéoud
Ref.: Boelcke & Romanczuk, 1984.

Cardamine callitrichoides Speg. = **Cardamine valdiviana** var. **callitrichoides** (Speg.) O.E. Schulz
Ref.: Boelcke & Romanczuk, 1984.

Cardamine chenopodiifolia Pers.
Sin.: *Arabis commersonii* DC., *Arabis spathulata* (Poir.) DC., *Sisymbrium bellidifolium* Poir., *Sisymbrium spathulatum* Poir.
Ref.: Boelcke, 1987.
Hábito: Hierba.
Status: Nativa.
Elevación: 0-500 m.
Prov.: BA, CH, COR, ER, FO, MI.
Paises limítrofes: BO, BR, CH, PA, UR.
Ejemplar examinado: *Pérez Moreau s.n.* (BA 31/2142).

Cardamine chilensis var. *valdiviana* (Phil.) Reiche = **Cardamine valdiviana** Phil. var. **valdiviana**
Ref.: Boelcke & Romanczuk, 1984.

Cardamine clandestina (Spreng.) Kuntze = **Rorippa clandestina** (Spreng.) J.F. Macbr.
Ref.: Martínez-Laborde, 1985.

Cardamine colchaguensis Barnéoud = **Weberbauera colchaguensis** (Barnéoud) Al-Shehbaz
Ref.: Al-Shehbaz, 1990a.

Cardamine cordata Barnéoud
Sin.: *Cardamine calbucana* Phil., *Cardamine monticola* Phil., *Cardamine rostrata* var. *alpina* Chodat & Wilczek, *Cardamine triphylla* Phil.
Ref.: Boelcke & Romanczuk, 1984.
Hábito: Hierba.
Status: Nativa.
Elevación: 2000–3500 m.
Prov.: CHU, ME, NE, RN.
Paises limítrofes: CH.
Ejemplar examinado: *Ragonese 276* (BA).

Cardamine cymbalaria Chodat & Wilczek = **Cardamine bonariensis** var. **tucumanensis** (Griseb.) O.E. Schulz
Ref.: Hauman & Irigoyen, 1923.

Cardamine flaccida subsp. **alsophila** (Phil.) O.E. Schulz
Sin.: *Cardamine alsophila* Phil.
Ref.: Boelcke & Romanczuk, 1984.
Hábito: Hierba.
Status: Nativa.
Prov.: CHU, NE, SC.
Paises limítrofes: CH.
Ejemplar citado: *Boelcke et al. 13592** (BAB).

Cardamine flaccida subsp. *bonariensis* (Pers.) O.E. Schulz = **Cardamine bonariensis** Pers. var. **bonariensis**
Ref.: Boelcke & Romanczuk, 1984.

Cardamine flaccida Cham. & Schltdl. subsp. **flaccida**
Sin.: *Cardamine bonariensis* var. *flaccida* (Cham. & Schltdl.) J.F. Macbr.
Ref.: Boelcke, 1967.
Hábito: Hierba.
Status: Nativa.
Elevación: 0-500 m.
Prov.: BA, CA, CO.
Paises limítrofes: CH.
Ejemplar examinado: *Cabrera 10715* (LP).

Cardamine flaccida subsp. *minima* (Steud.) O.E. Schulz = **Cardamine bonariensis** var. **minima** (Steud.) J.F. Macbr.
Ref.: Macbride, 1938.

Cardamine flaccida var. *tucumanensis* (Griseb.) O.E. Schulz = **Cardamine bonariensis** var. **tucumanensis** (Griseb.) O.E. Schulz
Ref.: Hauman & Irigoyen, 1923.

Cardamine flavescens Phil. = **Cardamine tenuirostris** Hook. & Arn.
Ref.: Boelcke & Romanczuk, 1984.

Cardamine geraniifolia (Poir.) DC.
Sin.: *Dentaria geraniifolia* (Poir.) Reiche, *Sisymbrium geraniifolium* Poir.
Ref.: Boelcke & Romanczuk, 1984.
Hábito: Hierba.
Status: Nativa.
Elevación: 0-500 m.
Prov.: SC, TF.
Paises limítrofes: CH.
Ejemplar examinado: *Pennington 307* (BAF).

Cardamine glacialis (G. Forst.) DC.
Sin.: *Cardamine antiscorbutica* Banks & Sol. ex Hook. f., *Cardamine antiscorbutica* var. *andicola* Albov, *Cardamine antiscorbutica* var. *pauciflora* Speg., *Cardamine antiscorbutica* var. *umbrosa* Albov, *Cardamine strictula* Steud., *Sisymbrium glaciale* G. Forst.
Ref.: Hauman & Irigoyen, 1923; Boelcke & Romanczuk, 1984.
Hábito: Hierba.
Status: Nativa.
Elevación: 0-500 m.
Prov.: SC, TF.
Paises limítrofes: CH.
Ejemplar examinado: *Boelcke et al. 16759* (BACP).

Cardamine hilariana Walp. = **Rorippa hilariana** (Walp.) Cabrera
Ref.: Martínez-Laborde, 1985.

Cardamine hirsuta L.
Ref.: Boelcke & Romanczuk, 1984.
Hábito: Hierba.
Status: Adventicia.
Elevación: 0–2000 m.
Prov.: BA, CHU, ER, LP, NE, RN, SA, SJ.
Paises limítrofes: CH, UR.
Ejemplar examinado: *Volponi 88* (SI).

Cardamine hirsuta var. *vulgaris* (Phil.) Reiche = **Cardamine vulgaris** Phil.
Ref.: Boelcke & Romanczuk, 1984.

Cardamine hispidula Phil.
Ref.: Schulz, 1903; Hauman & Irigoyen, 1923.
Hábito: Hierba.
Status: Nativa.
Prov.: LR.
Paises limítrofes: CH.
Ejemplar citado: *Hieronymus y Niederlein 418**.

Cardamine integrifolia Phil.
Sin.: *Cardamine integrifolia* var. *diversifolia* O.E. Schulz. *Cardamine rostrata* var. *dichondroides* Speg.
Ref.: Boelcke & Romanczuk, 1984.
Hábito: Hierba.
Status: Nativa.
Elevación: 1500–2000 m.
Prov.: CHU, NE, RN.
Paises limítrofes: CH.
Ejemplar examinado: *Castellanos s.n.* (BA 21955).

Cardamine integrifolia var. *diversifolia* O.E. Schulz = **Cardamine integrifolia** Phil.
Ref.: Boelcke & Romanczuk, 1984.

Cardamine minima Steud. = **Cardamine bonariensis** var. **minima** (Steud.) J.F. Macbr.
Ref.: Macbride, 1938.

Cardamine monticola Phil. = **Cardamine cordata** Barnéoud
Ref.: Boelcke & Romanczuk, 1984.

Cardamine nasturtioides Cambess. = **Rorippa hilariana** (Walp.) Cabrera
Ref.: Martínez-Laborde, 1985.

Cardamine nivalis Gillies ex Hook.
Ref.: Boelcke & Martínez-Laborde, 1994.
Hábito: Hierba.
Status: Nativa.
Elevación: 2500–4000 m.
Prov.: ME, SJ.
Países limítrofes: CH.
Ejemplar examinado: *Kiesling et al. 7962* (SI).

Cardamine patagonica Speg. = **Sisymbrium magellanicum** (Juss. ex Pers.) Hook. f.
Ref.: Romanczuk, 1982.

Cardamine pentaphylla Phil. = **Cardamine tenuirostris** Hook. & Arn.
Ref.: Boelcke & Romanczuk, 1984.

[Cardamine petiolulata Phil.]
Nota: Cita dudosa para la flora argentina.

[Cardamine pratensis L.]
Ref.: Boelcke & Romanczuk, 1984.
Nota: Citada erróneamente para la flora argentina, sobre la base de material no perteneciente a esta especie.

Cardamine rostrata var. *alpina* Chodat & Wilczek = **Cardamine cordata** Barnéoud
Ref.: Boelcke & Romanczuk, 1984.

Cardamine rostrata var. *dichondroides* Speg. = **Cardamine integrifolia** Phil.
Ref.: Boelcke & Romanczuk, 1984.

Cardamine strictula Steud. = **Cardamine glacialis** (G. Forst.) DC.
Ref.: Boelcke & Romanczuk, 1984.

Cardamine tenuirostris Hook. & Arn.
Sin.: *Cardamine flavescens* Phil., *Cardamine pentaphylla* Phil., *Nasturtium stenophyllum* F. Phil.
Ref.: Boelcke & Romanczuk, 1984.
Hábito: Hierba.
Status: Nativa.
Elevación: 1000–1500 m.
Prov.: CHU, NE, RN.
Países limítrofes: CH.
Ejemplar examinado: *Castellanos s.n.* (BA 21960).

Cardamine triphylla Phil. = **Cardamine cordata** Barnéoud
Ref.: Boelcke & Romanczuk, 1984.

Cardamine valdiviana var. **callitrichoides** (Speg.) O.E. Schulz
Sin.: *Cardamine callitrichoides* Speg.
Ref.: Boelcke & Romanczuk, 1984.
Hábito: Hierba acuática.
Status: Nativa.
Prov.: CHU.
Países limítrofes: CH.
Ejemplar citado: *Illin s.n.* * (LPS 12341).

Cardamine valdiviana Phil. var. **valdiviana**
Sin.: *Cardamine chilensis* var. *valdiviana* (Phil.) Reiche
Ref.: Boelcke & Romanczuk, 1984.
Hábito: Hierba.
Status: Nativa.
Prov.: CHU, NE, RN.
Países limítrofes: CH.
Ejemplar citado: *Valla et al. s.n.* * (BAA 3242).

Cardamine variabilis var. **pinnatisecta** Phil.
Ref.: Boelcke & Romanczuk, 1984.
Hábito: Hierba.
Status: Nativa.
Prov.: CHU, NE, RN, SC.
Países limítrofes: CH.
Ejemplar examinado: *Boelcke et al. 10438* (BAA).

Cardamine vulgaris Phil.
Sin.: *Cardamine hirsuta* var. *vulgaris* (Phil.) Reiche.
Ref.: Boelcke & Romanczuk, 1984.
Hábito: Hierba.
Status: Nativa.
Prov.: CHU, NE, RN.
Países limítrofes: CH.
Ejemplar citado: *Correa et al. 3790* * (BAB).

Cardaria Desv.

Número de especies: 3

Cardaria chalepensis (L.) Hand.-Mazz.
Sin.: *Lepidium chalepense* L.
Ref.: Ibarra & La Porte, 1945; Boelcke & Romanczuk, 1984.
Hábito: Hierba.
Status: Adventicia.
Prov.: CO, RN, SL.
Ejemplar examinado: *Anderson 1438* (CORD).

Cardaria draba (L.) Desv.
Sin.: *Lepidium draba* L.
Ref.: Ibarra & La Porte, 1945; Boelcke & Romanczuk, 1984.
Hábito: Hierba.
Status: Adventicia.
Elevación: 0-500 m.
Prov.: BA, CHU, LP, NE, RN, SC, SF, TF.
Países limítrofes: CH.
Ejemplar examinado: *Cabrera 11565* (LP).

Cardaria pubescens (C.A. Mey.) Jarmol.
Sin.: *Hymenophysa pubescens* C.A. Mey.
Ref.: Ibarra & La Porte, 1945; Boelcke & Romanczuk, 1984.
Hábito: Hierba.
Status: Adventicia.
Prov.: NE, RN.
Ejemplar examinado: *Cabrera 18267* (LP).

Cheiranthus maritimus L. = **Malcolmia maritima** (L.) R. Br.

Chilocardamum patagonicum (Speg.) O.E. Schulz = **Sisymbrium patagonicum** Speg.
Ref.: Romanczuk, 1982.

Chorispora DC.

Número de especies: 1

Chorispora tenella (Pall.) DC.
Sin.: *Raphanus tenellus* Pall.
Ref.: Boelcke, 1964a.
Hábito: Hierba.
Status: Adventicia.
Prov.: CHU, ME, NE, RN.
Ejemplar examinado: *Latour de Vallerini 351* (SI).

Clypeola alyssoides L. = **Alyssum alyssoides** (L.) L.
Ref.: Boelcke & Romanczuk, 1984.

Clypeola maritima L. = **Lobularia maritima** (L.) Desv.
Ref.: Borgen, 1987.

Cochlearia L.

Número de especies: 1

Cochlearia officinalis L.
Ref.: Boelcke & Romanczuk, 1984.
Hábito: Hierba.
Status: Adventicia.
Elevación: 0–500 m.
Prov.: TF.
Ejemplar citado: *Vallentin s.n.* *(K).

Coronopus Zinn

Número de especies: 3

Coronopus australis (Hook. f.) Speg. = **Lepidium pseudo-didymus** Thell. ex Druce
Ref.: Boelcke & Romanczuk, 1984.

Coronopus didymus (L.) Sm.
Sin.: *Lepidium didymum* L.
Ref.: Boelcke & Romanczuk, 1984.
Hábito: Hierba.
Status: Nativa.
Elevación: 0-500 m.
Prov.: BA, CA, CH, CO, COR, DF, ER, FO, JU, LP, LR, ME, MI, SA, SC, SE, SF, SJ, SL, TF, TU.
Paises limítrofes: BO, BR, CH, PA, UR.
Ejemplar examinado: *Schinini y González 9398* (SI).

Coronopus didymus subsp. *australis* (Hook. f.) Muschl. = **Lepidium pseudo-didymus** Thell. ex Druce
Ref.: Boelcke & Romanczuk, 1984.

Coronopus pinnatifidus var. *australis* (Hook. f.) Reiche = **Lepidium pseudo-didymus** Thell. ex Druce
Ref.: Boelcke & Romanczuk, 1984.

Coronopus rhytidocarpus (Hook.) Macloskie
Sin.: *Senebiera rhytidocarpa* Hook.
Ref.: Boelcke, 1987.
Hábito: Hierba.
Status: Nativa.
Elevación: 0-500 m.
Prov.: BA, CHU, ER, SF.
Paises limítrofes: UR.
Ejemplar examinado: *Cabrera 2207* (LP).

Coronopus serratus (Poir.) Desv.
Sin.: *Senebiera serrata* Poir.
Ref.: Boelcke, 1987.
Hábito: Hierba.
Status: Nativa.
Elevación: 0-500 m.
Prov.: COR, ER.
Paises limítrofes: UR.
Ejemplar examinado: *Pedersen 1766* (LP).

Cremolobus DC.

Número de especies: 2

Cremolobus chilensis (Lag. ex DC.) DC.
Sin.: *Biscutella chilensis* Lag. ex DC.
Ref.: Khanna & Rollins, 1965.
Hábito: Hierba.
Status: Nativa.
Elevación: 0–3000 m.
Prov.: TU.
Paises limítrofes: BO, CH.
Ejemplar citado: *Venturi 3102** (US).

Cremolobus subscandens Kuntze
Ref.: Khanna & Rollins, 1965.
Status: Nativa.
Elevación: 1000–2500 m.
Prov.: JU, SA.
Paises limítrofes: BO.
Ejemplar examinado: *Legname y Cuezzo 8107c* (LIL).

Delpinoella patagonica Speg. = **Delpinophytum patagonicum** (Speg.) Speg.
Ref.: Boelcke & Romanczuk, 1984.

Delpinophytum Speg

Número de especies: 1, 1 especie endémica.

Delpinophytum patagonicum (Speg.) Speg.
Sin.: *Delpinoella patagonica* Speg.
Ref.: Boelcke & Romanczuk, 1984.
Hábito: Arbusto.
Status: Endémica.
Prov.: CHU, SC.
Ejemplar examinado: *Blake 502* (SI).

Dentaria geraniifolia (Poir.) Reiche = **Cardamine geraniifolia** (Poir.) DC.
Ref.: Boelcke & Romanczuk, 1984.

Descurainia Webb & Berthel.

Número de especies: 19, 6 especies y 5 variedades endémicas.

Descurainia adpressa Boelcke
Ref.: Boelcke & Martínez-Laborde, 1994.
Hábito: Hierba.
Status: Endémica.
Elevación: 3500–4000 m.
Prov.: SJ.
Ejemplar examinado: *Pujalte 178* (SI).

Descurainia altoandina Romanczuk
Ref.: Boelcke & Romanczuk, 1984.
Hábito: Hierba.
Status: Endémica.
Elevación: 2000–3000 m.
Prov.: NE.
Ejemplar citado: *Boelcke et al. 11248** (holotipo, BAB).

Descurainia antarctica (E. Fourn.) O.E. Schulz var. **antarctica**
Sin.: *Descurainia glandulifera* (Speg.) Gilg & Muschl., *Sisymbrium antarcticum* E. Fourn., *Sisymbrium glanduliferum* Speg.
Ref.: Boelcke & Romanczuk, 1984.
Hábito: Hierba.
Status: Nativa.
Elevación: 0–1000 m.
Prov.: RN, SC, TF.
Paises limítrofes: CH.
Ejemplar citado: *Correa et al. 4770** (BAB).

Descurainia antarctica var. **bonarelli** O.E. Schulz
Ref.: Boelcke & Romanczuk, 1984.
Hábito: Hierba.
Status: Endémica.
Prov.: NE, RN, SC.
Ejemplar citado: *Boelcke 7608** (BAA).

Descurainia antarctica var. **patagonica** (Speg.) O.E. Schulz
Sin.: *Descurainia antarctica* var. *purpureola* (Speg.) O.E. Schulz, *Descurainia canescens* var. *patagonica* Speg., *Descurainia canescens* var. *purpureola* Speg., *Descurainia cumingiana* var. *leiocarpa* O.E. Schulz
Ref.: Boelcke & Romanczuk, 1984.
Hábito: Hierba.
Status: Nativa.
Prov.: CHU, RN, SC.
Paises limítrofes: CH.
Ejemplar examinado: *Correa et al. 4949* (LIL).

Descurainia antarctica var. *purpureola* (Speg.) O.E. Schulz = **Descurainia antarctica** var. **patagonica** (Speg.) O.E. Schulz
Ref.: Boelcke & Romanczuk, 1984.

Descurainia appendiculata var. **angustisecta** O.E. Schulz
Ref.: Schulz, 1924.
Hábito: Hierba.
Status: Endémica.
Elevación: 3000–4000 m.
Prov.: CA, CO.
Ejemplar citado: *Schickendantz 191**.

Descurainia appendiculata (Griseb.) O.E. Schulz var. **appendiculata**
Sin.: *Descurainia canescens var. appendiculata* (Griseb.) Hosseus, *Sisymbrium canescens* var. *appendiculatum* Griseb.
Ref.: Boelcke & Martínez-Laborde, 1994.
Hábito: Hierba.
Status: Nativa.
Elevación: 0–1500 m.
Prov.: BA, CA, ER, LP, ME, SA, SJ, TU.
Paises limítrofes: UR.
Ejemplar examinado: *Kiesling 6964* (SI).

Descurainia argentina O.E. Schulz var. **argentina**
Ref.: Schulz, 1924.
Hábito: Hierba.
Status: Endémica.
Elevación: 1000–1500 m.
Prov.: BA, CHU, CO, LP, LR, ME, RN, SA, SJ, SL.
Ejemplar examinado: *Kiesling 3297* (SI).

Descurainia argentina var. **brachysiliqua** (Chodat & Wilczek) O.E. Schulz
Sin.: *Sisymbrium canescens* f. *brachysiliquum* Chodat & Wilczek
Ref.: Prina, 1995.
Hábito: Hierba.
Status: Endémica.
Elevación: 500–1000 m.
Prov.: LP, ME.
Ejemplar citado: *Steibel et al. 8431** (SRFA).

Descurainia brachycarpa (Phil.) Reiche = **Descurainia depressa** (Phil.) Reiche var. **depressa**
Ref.: Schulz, 1924.

Descurainia brevifructa Boelcke ex Mart.-Laborde
Ref.: Boelcke & Martínez-Laborde, 1994.
Hábito: Hierba.
Status: Endémica.
Elevación: 2500–3000 m.
Prov.: SJ.
Ejemplar examinado: *Kiesling 3132* (holotipo, SI).

Descurainia canescens (Nutt.) Prantl = **Descurainia pinnata** (Walter) Britton
Ref.: Detling, 1939.

Descurainia canescens var. *appendiculata* (Griseb.) Hosseus = **Descurainia appendiculata** (Griseb.) O.E. Schulz var. **appendiculata**
Ref.: Schulz, 1924.

Descurainia canescens var. *patagonica* Speg. = **Descurainia antarctica** var. **patagonica** (Speg.) O.E. Schulz
Ref.: Boelcke & Romanczuk, 1984.

Descurainia canescens var. *purpureola* Speg. = **Descurainia antarctica** var. **patagonica** (Speg.) O.E. Schulz
Ref.: Boelcke & Romanczuk, 1984.

Descurainia chubutica O.E. Schulz = **Rorippa chubutica** (O.E. Schulz) Mart.-Laborde

Descurainia cumingiana (Fisch. & C.A. Mey.) Prantl var. **cumingiana**
Sin.: *Hesperis cumingiana* (Fisch. & E. Mey.) Kuntze, *Sisymbrium cumingianum* Fisch. & E. Mey., *Sisymbrium cumingii* J. Presl.
Ref.: Boelcke & Romanczuk, 1984.
Hábito: Hierba.
Status: Nativa.
Elevación: 500–2000 m.
Prov.: ME, NE.
Paises limítrofes: CH.
Ejemplar examinado: *Krapovickas et al. 22500* (LIL).

Descurainia cumingiana var. **glabrescens** (Speg.) O.E. Schulz
Sin.: *Descurainia glabrescens* (Speg.) Speg., *Sisymbrium glabrescens* Speg., *Sophia glabrescens* (Speg.) Macloskie.
Ref.: Boelcke & Romanczuk, 1984.
Hábito: Hierba.
Status: Nativa.
Prov.: CHU, RN, SC, SJ.
Paises limítrofes: CH.
Ejemplar examinado: *Pujalte 224* (SI).

Descurainia cumingiana var. *leiocarpa* O.E. Schulz = **Descurainia antarctica** var. **patagonica** (Speg.) O.E. Schulz
Ref.: Boelcke & Romanczuk, 1984.

Descurainia cumingiana var. **tenuissima** (Phil.) Reiche
Sin.: *Descurainia tenuissima* (Phil.) Speg., *Sisymbrium tenuissimum* Phil., *Sophia tenuissima* (Phil.) Macloskie.
Ref.: Boelcke & Romanczuk, 1984.
Hábito: Hierba.
Status: Nativa.
Elevación: 0–1500 m.
Prov.: CHU, NE, RN, SC.
Paises limítrofes: CH.
Ejemplar examinado: *Donat 166* (LIL).

Descurainia depressa (Phil.) Reiche var. **depressa**
Sin.: *Descurainia brachycarpa* (Phil.) Reiche, *Sisymbrium brachycarpum* Phil, *Sisymbrium depressum* Phil.
Ref.: Schulz, 1924; Boelcke & Martínez-Laborde, 1994.
Hábito: Hierba.
Status: Nativa.
Elevación: 3000–4000 m.
Prov.: CA, SJ.
Paises limítrofes: BO, CH.
Ejemplar examinado: *Cajal 123* (SI).

Descurainia depressa var. **pflanzii** (Muschl.) O.E. Schulz
Sin.: *Descurainia pflanzii* Muschl.
Ref.: Schulz, 1924; Boelcke & Martínez-Laborde, 1994.
Hábito: Hierba.
Status: Nativa.
Elevación: 3000–4000 m.
Prov.: CA, LR, ME, SA, SJ, TU.
Paises limítrofes: BO, CH.
Ejemplar examinado: *Nicora 8366* (SI).

Descurainia deserticola (Speg.) Speg. = **Trichotolinum deserticola** (Speg.) O.E. Schulz
Ref.: Boelcke & Romanczuk, 1984.

Descurainia diversifolia O.E. Schulz = **Descurainia glaucescens** (Phil.) Prantl ex Reiche
Ref.: Boelcke & Romanczuk, 1984.

Descurainia glabrescens (Speg.) Speg. = **Descurainia cumingiana** var. **glabrescens** (Speg.) O.E. Schulz
Ref.: Boelcke & Romanczuk, 1984.

Descurainia glandulifera (Speg.) Gilg & Muschl. = **Descurainia antarctica** var. **antarctica** (E. Fourn.) O.E. Schulz
Ref.: Boelcke & Romanczuk, 1984.

Descurainia glaucescens (Phil.) Prantl ex Reiche
Sin.: *Descurainia diversifolia* O.E. Schulz, *Descurainia pimpinellifolia* var. *glaucescens* (Phil.) O.E. Schulz. *Sisymbrium glaucescens* Phil.
Ref.: Boelcke & Romanczuk, 1984.
Hábito: Hierba.
Status: Nativa.
Elevación: 1500–3500 m.
Prov.: ME, SC.
Paises limítrofes: CH.
Ejemplar citado: *Boelcke et al. 9707** (BAA).

Descurainia heterotricha Speg.
Sin.: *Sophia heterotricha* (Speg.) Macloskie.
Ref.: Boelcke & Romanczuk, 1984.
Hábito: Hierba.
Status: Endémica.
Elevación: 2500–3000 m.
Prov.: CHU, NE, SA, SJ.
Ejemplar examinado: *Kiesling 7520* (SI).

Descurainia minutiflora (Phil.) Reiche = **Descurainia stricta** (Phil.) Reiche var. **minutiflora** (Phil.) O.E. Schulz
Ref.: Schulz, 1924.

Descurainia myriophylla (Willd. ex DC.) R.E. Fr.
Sin.: *Sisymbrium myriophyllum* Willd. ex DC.
Ref.: Fries, 1905; Schulz, 1924.
Hábito: Hierba.
Status: Nativa.
Elevación: 3500–4000 m.
Prov.: JU, SA.
Paises limítrofes: BO.
Ejemplar citado: *Fries 764**.

Descurainia nana Romanczuk
Ref.: Boelcke & Romanczuk, 1984.
Hábito: Hierba.
Status: Endémica.
Prov.: SC.
Ejemplar citado: *Boelcke et al. 12503** (holotipo, BAB).

Descurainia perkinsiana Muschl.
Ref.: Schulz, 1924; Prina, 1995.
Hábito: Hierba.
Status: Nativa.
Prov.: SA.
Paises limítrofes: BO.
Ejemplar citado: *Meyer 12518** (LIL).

Descurainia pflanzii Muschl. = **Descurainia depressa** var. **pflanzii** (Muschl.) O.E. Schulz
Ref.: Schulz, 1924.

Descurainia pimpinellifolia (Barnéoud) O.E. Schulz
Sin.: *Sisymbrium canescens* f. *longisiliquum* Chodat & Wilczek, *Sisymbrium pimpinellifolium* Barnéoud.
Ref.: Schulz, 1924; Boelcke & Romanczuk, 1984.
Hábito: Hierba.
Status: Nativa.
Elevación: 1500–3000 m.
Prov.: CHU, LR, ME, NE, RN, SC, SJ.
Paises limítrofes: CH.
Ejemplar examinado: *Kiesling 4420* (SI).

Descurainia pimpinellifolia var. *glaucescens* (Phil.) O.E. Schulz = **Descurainia glaucescens** (Phil.) Prantll ex Reiche
Ref.: Boelcke & Romanczuk, 1984.

Descurainia pinnata (Walter) Britton
Sin.: *Descurainia canescens* (Nutt.) Prantl, *Erysimum pinnatum* Walter.
Ref.: Detling, 1939; Boelcke & Romanczuk, 1984.
Hábito: Hierba.
Status: Adventicia.
Prov.: NE, RN.
Ejemplar citado: *Rossow et al. 820** (BAB).

Descurainia pulcherrima Muschl.
Ref.: Schulz, 1924.
Hábito: Hierba.
Status: Nativa.
Elevación: 3000–4000 m.
Prov.: JU, LR.
Paises limítrofes: BO, CH.
Ejemplar examinado: *Fries 764* (CORD).

Descurainia rubescens (Phil.) Reiche = **Descurainia stricta** var. **rubescens** (Phil.) O.E. Schulz
Ref.: Schulz, 1924.

Descurainia sophia (L.) Webb ex Prantl
Sin.: *Sisymbrium sophia* L.
Ref.: Boelcke & Romanczuk, 1984.
Hábito: Hierba.
Status: Adventicia.
Prov.: CHU, SC, TF.
Paises limítrofes: CH.
Ejemplar examinado: *Rumboll s.n.* (BA 69574).

Descurainia stricta (Phil.) Reiche var. **minutiflora** (Phil.) O.E. Schulz
Sin.: *Descurainia minutiflora* (Phil.) Reiche, *Sisymbrium minutiflorum* Phil., hom. illeg.
Ref.: Schulz, 1924; Muñóz Schick & Prina, 1987.
Hábito: Hierba.
Status: Endémica.
Elevación: 3500–4000 m.
Prov.: CA.
Ejemplar citado: *Philippi s.n.** (SGO).

Descurainia stricta var. **rubescens** (Phil.) O.E. Schulz
Sin.: *Descurainia rubescens* (Phil.) Reiche, *Sisymbrium rubescens* Phil.
Ref.: Schulz, 1924; Muñoz Schick & Prina, 1987.
Hábito: Hierba.
Status: Endémica.
Elevación: 3500–4000 m.
Prov.: CA.
Ejemplar citado: *Philipi s.n.** (SGO).

Descurainia subscandens (Speg.) Gilg & Muschl. = **Sisymbrium subscandens** Speg.
Ref.: Romanczuk, 1982.

Descurainia tenuissima (Phil.) Speg. = **Descurainia cumingiana** var. **tenuissima** (Phil.) Reiche
Ref.: Boelcke & Romanczuk, 1984.

Descurainia titicacensis (Walp.) Lillo
Sin.: *Sisymbrium titicacense* Walp.
Ref.: Hauman & Irigoyen, 1923; Schulz, 1924.
Hábito: Hierba.
Status: Nativa.
Prov.: CA, JU, LR, SA, TU.
Paises limítrofes: BO.
Nota: Citada para Argentina sin indicar material de herbario.

Dictyophragmus O.E. Schulz

Número de especies: 1, 1 especie endémica.

Dictyophragmus punensis (Romanczuk) Al-Shehbaz
Sin.: *Sisymbrium punense* Romanczuk.
Ref.: Al-Shehbaz, 1991.
Hábito: Hierba.
Status: Endémica.
Elevación: 3000–>4500 m.
Prov.: JU.
Ejemplar citado: *Cabrera et al. 21394** (BAA).

Dimitria onuridifolia Ravenna = **Sisymbrium onuridifolium** (Ravenna) Romanczuk
Ref.: Romanczuk, 1982.

Diplotaxis DC.

Número de especies: 2

Diplotaxis muralis (L.) DC.
Sin.: *Sisymbrium murale* L.
Ref.: Boelcke & Romanczuk, 1984.
Hábito: Hierba.
Status: Adventicia.
Elevación: 0-500 m.
Prov.: BA, CA, CHU, CO, ME, NE, RN, SJ.
Paises limítrofes: CH.
Ejemplar examinado: *Pérez Moreau s.n.* (BA 8376).

Diplotaxis tenuifolia (L.) DC.
Sin.: *Sisymbrium tenuifolium* L.
Ref.: Boelcke & Romanczuk, 1984.
Hábito: Hierba.
Status: Adventicia.
Elevación: 0-500 m.
Prov.: BA, CA, CHU, CO, DF, LP, ME, NE, RN, SC, SE, SJ, SL.
Ejemplar examinado: *Krapovickas et al. 22672* (BA).

Draba L.

Número de especies: 13, 3 especies y una variedad endémicas.

Draba ameghinoi Speg. = **Draba australis** R. Br.
Ref.: Boelcke & Romanczuk, 1984.

Draba andina Phil. = **Weberbauera colchaguensis** (Barnéoud) Al-Shehbaz
Ref.: Al-Shehbaz, 1990a.

Draba argentina Speg. = **Draba australis** R. Br.
Ref.: Boelcke & Romanczuk, 1984.

Draba argentina var. *grandiflora* Speg. = **Draba australis** R. Br.
Ref.: Boelcke & Romanczuk, 1984.

Draba argentina var. *latifolia* Speg. = **Draba australis** R. Br.
Ref.: Boelcke & Romanczuk, 1984.

Draba atacamensis Gilg
Hábito: Hierba.
Status: Nativa.
Elevación: 4000–>4500 m.
Prov.: CA, JU, LR, TU.
Paises limítrofes: CH.
Ejemplar examinado: *Krapovickas y Hunziker 5363* (BAA).

Draba atuelica Chodat & Wilcz.
Sin.: *Draba kurtzii* Gilg ex Hosseus, nom. nud.
Ref.: Schulz, 1927.
Hábito: Hierba.
Status: Nativa.
Elevación: 2500–3500 m.
Prov.: LR, ME.
Paises limítrofes: CH.
Ejemplar citado: *Wilczek 426**.

Draba australis R. Br.
Sin.: *Draba ameghinoi* Speg., *Draba argentina* Speg., *Draba argentina* var. *grandiflora* Speg., *Draba argentina* var. *latifolia* Speg., *Draba australis* f. *uruguayana* (Arechav.) O.E. Schulz, *Draba australis* var. *ameghinoi* (Speg.) Kurtz.
Ref.: Boelcke & Romanczuk, 1984.
Hábito: Hierba.
Status: Nativa.
Elevación: 0–500 m.
Prov.: BA, CHU, ER, LP, ME, NE, RN, SC, TF.
Paises limítrofes: CH, UR.
Ejemplar examinado: *Roig 219* (BAA).

Draba australis f. *uruguayana* (Arechav.) O.E. Schulz = **Draba australis** R. Br.
Ref.: Boelcke & Romanczuk, 1984.

Draba australis var. *ameghinoi* (Speg.) Kurtz = **Draba australis** R. Br.
Ref.: Boelcke & Romanczuk, 1984.

Draba brackenridgei A. Gray
Ref.: Schulz, 1927.
Hábito: Hierba.
Status: Nativa.
Elevación: >4500 m.
Prov.: JU.
Paises limítrofes: BO.
Ejemplar examinado: *Ancibor y Ruthsatz s.n.* (BAA 7199).

Draba burkartiana O.E. Schulz
Ref.: Schulz, 1933.
Hábito: Hierba.
Status: Endémica.
Elevación: 4000–4500 m.
Prov.: TU.
Ejemplar examinado: *Krapovickas 4716* (BAA).

Draba calycina Desv. = **Brayopsis calycina** (Desv.) Gilg & Muschl.
Ref.: Al-Shehbaz, 1989c.

Draba chillanensis Phil. = **Weberbauera chillanensis** (Phil.) Al-Shehbaz
Ref.: Al-Shehbaz, 1990a.

Draba chodatii O.E. Schulz
Sin.: *Draba rosularis* Chodat & Wilczek, hom. illeg.
Ref.: Schulz, 1927.
Hábito: Hierba.
Status: Endémica.
Elevación: 3000–>4500 m.
Prov.: CA, LR.
Ejemplar citado: *Wilczek 444**.

[Draba chodatii var. subtorta O.E. Schulz]
Nota: Taxón dudoso.

Draba chubutensis Speg. = **Draba gilliesii** Hook. & Arn.var. **gilliesii**
Ref.: Boelcke & Romanczuk, 1984.

Draba davilae Phil. = **Draba gilliesii** Hook. & Arn.var. **gilliesii**
Ref.: Boelcke & Romanczuk, 1984.

Draba falklandica Hook. f. = **Draba magellanica** Lam.
Ref.: Boelcke & Romanczuk, 1984.

Draba funiculosa Hook. f.
Ref.: Boelcke & Romanczuk, 1984.
Hábito: Hierba.
Status: Nativa.
Elevación: 0–1000 m.
Prov.: SC, TF.
Paises limítrofes: CH.
Ejemplar examinado: *Vallentin 43* (BM).

Draba gilliesii var. **argentina** O.E. Schulz
Ref.: Schulz, 1927.
Hábito: Hierba.
Status: Endémica.
Elevación: 3000–3500 m.
Prov.: LR, SJ.
Ejemplar examinado: *Kurtz 9672* (isotipo, CORD).

Draba gilliesii var. *davilae* (Phil.) O.E. Schulz = **Draba gilliesii** Hook. & Arn.var. **gilliesii**
Ref.: Boelcke & Romanczuk, 1984.

Draba gilliesii Hook. & Arn. var. **gilliesii**
Sin.: *Draba chubutensis* Speg., *Draba davilae* Phil., *Draba gilliesii* var. *stolonifera* (Barnéoud) Reiche, *Draba gilliesii* var. *glabrata* (Gilg ex Speg.) O.E. Schulz. *Draba gilliesii* var. *davilae* (Phil.) O.E. Schulz, *Draba gilliesii* var. *rosulata* (Phil.) Reiche, *Draba magellanica* var. *glabrata* Gilg ex Speg., *Draba rosulata* Phil., *Draba stolonifera* Barnéoud.
Ref.: Schulz, 1927; Boelcke & Romanczuk. 1984.
Hábito: Hierba.
Status: Nativa.
Elevación: 1500–4000 m.
Prov.: CHU, ME, NE, RN.
Paises limítrofes: CH.
Ejemplar examinado: *Böcher et al. 1892* (BAA).

Draba gilliesii var. *glabrata* (Gilg ex Speg.) O.E. Schulz = **Draba gilliesii** Hook. & Arn.var. **gilliesii**
Ref.: Boelcke & Romanczuk, 1984.

Draba gilliesii var. *rosulata* (Phil.) Reiche = **Draba gilliesii** Hook. & Arn.var. **gilliesii**
Ref.: Boelcke & Romanczuk, 1984.

Draba gilliesii var. *stolonifera* (Barnéoud) Reiche = **Draba gilliesii** Hook. & Arn.var. **gilliesii**
Ref.: Boelcke & Romanczuk, 1984.

Draba graminifolia Speg. = **Onuris spegazziniana** Gilg & Muschl.
Ref.: Boelcke & Romanczuk, 1984.

Draba greggioides Griseb. = **Halimolobos montana** (Griseb.) O.E. Schulz
Ref.: Rollins, 1943.

Draba hatcheriana Gilg ex Macloskie = **Onuris hatcheriana** (Gilg ex Macloskie) Gilg & Muschl.
Ref.: Boelcke & Romanczuk, 1984.

Draba imbricatifolia Barnéoud = **Weberbauera imbricatifolia** (Barnéoud) Al-Shehbaz
Ref.: Al-Shehbaz, 1990a.

[Draba incana L.]
Ref.: Boelcke & Romanczuk, 1984.
Nota: Citada erróneamente para la flora argentina, sobre la base de material no perteneciente a esta especie.

Draba incana var. *sylvatica* (Albov) Macloskie = **Draba magellanica** Lam.
Ref.: Schulz, 1927.

Draba karraikensis Speg. = **Sarcodraba karraikensis** (Speg.) Gilg & Muschl.
Ref.: Boelcke & Romanczuk, 1984.

Draba kurtzii Gilg ex Hosseus, nom. nud. = **Draba atuelica** Chodat & Wilcz.
Ref.: Schulz, 1927.

Draba loayzana Al-Shehbaz
Ref.: Al-Shehbaz, 1994b.
Hábito: Hierba.
Status: Nativa.
Elevación: >4500 m.
Prov.: JU.
Paises limítrofes: BO.
Ejemplar examinado: *Sleumer 3703* (BAA, MO, SI).

Draba magellanica Lam.
Sin.: *Draba falklandica* Hook. f., *Draba incana* var. *sylvatica* (Albov) Macloskie, *Draba magellanica* var. *falklandica* (Hook. f.) O.E. Schulz, *Draba magellanica* var. *saffordii* (Phil.) O.E. Schulz, *Draba magellanica* var. *sylvatica* Albov, *Draba saffordii* Phil.
Ref.: Schulz, 1927; Boelcke & Romanczuk, 1984.
Hábito: Hierba.
Status: Nativa.
Elevación: 1500–3000 m.
Prov.: CHU, NE, SC, TF.
Paises limítrofes: CH.
Ejemplar examinado: *Hennis s.n.* (BM).

Draba magellanica var. *falklandica* (Hook. f.) O.E. Schulz = **Draba magellanica** Lam.
Ref.: Schulz, 1927.

Draba magellanica var. *glabrata* Gilg ex Speg. = **Draba gilliesii** Hook. & Arn.var. **gilliesii**
Ref.: Boelcke & Romanczuk, 1984.

Draba magellanica var. *saffordii* (Phil.) O.E. Schulz = **Draba magellanica** Lam.
Ref.: Schulz, 1927.

Draba magellanica var. *subglabrata* Speg. = **Draba subglabrata** (Speg.) O.E. Schulz
Ref.: Boelcke & Romanczuk, 1984.

Draba magellanica var. *sylvatica* Albov = **Draba magellanica** Lam.
Ref.: Boelcke & Romanczuk, 1984.

Draba monantha Gilg ex Kuntze = **Xerodraba monantha** (Gilg ex Kuntze) Skottsb.
Ref.: Boelcke & Romanczuk, 1984.

Draba monantha var. *microphylla* Gilg, nom. nud. = **Xerodraba pycnophylloides** var. **microphylla** (Gilg & Muschl.) O.E. Schulz
Ref.: Boelcke & Romanczuk, 1984.

Draba oligosperma Speg. = **Onuris graminifolia** Phil. var. **graminifolia**
Ref.: Boelcke & Romanczuk, 1984.

Draba patagonica Phil. = **Weberbauera colchaguensis** (Barnéoud) Al-Shehbaz
Ref.: Al-Shehbaz, 1990a.

Draba pusilla Phil.
Sin.: *Draba schoenleinii* F. Meigen.
Ref.: Boelcke & Martínez-Laborde, 1994.
Hábito: Hierba.
Status: Nativa.
Elevación: 2000–2500 m y 3500–4000 m.
Prov.: ME, NE, RN, SJ.
Paises limítrofes: CH.
Ejemplar examinado: *Ruíz Leal 23571* (BAA).

Draba rosularis Chodat & Wilczek, hom. illeg. = **Draba chodatii** O.E. Schulz
Ref.: Schulz, 1927.

Draba rosulata Phil. = **Draba gilliesii** Hook. & Arn.var. **gilliesii**
Ref.: Boelcke & Romanczuk, 1984.

Draba saffordii Phil. = **Draba magellanica** Lam.
Ref.: Boelcke & Romanczuk, 1984.

Draba schoenleinii F. Meigen = **Draba pusilla** Phil.
Ref.: Boelcke & Martínez-Laborde, 1994.

Draba spegazziniana Dusén = **Onuris graminifolia** Phil. var. **graminifolia**
Ref.: Boelcke & Romanczuk, 1984.

Draba stolonifera Barnéoud = **Draba gilliesii** Hook. & Arn.var. **gilliesii**
Ref.: Boelcke & Romanczuk, 1984.

Draba subglabrata (Speg.) O.E. Schulz
Sin.: *Draba magellanica* var. *subglabrata* Speg.
Ref.: Boelcke & Romanczuk, 1984.
Hábito: Hierba.
Status: Nativa.
Elevación: 500–1500 m.
Prov.: SC.
Paises limítrofes: CH.
Ejemplar citado: *Correa 3547** (BAB).

Draba tenuis Barnéoud = **Hymenolobus procumbens** (L.) Nutt. ex Torr. & A. Gray
Ref.: Boelcke, 1974.

Draba tucumanensis O.E. Schulz
Ref.: Schulz, 1933.
Hábito: Hierba.
Status: Endémica.
Elevación: 3500–4000 m.
Prov.: CA, TU.
Ejemplar examinado: *Joergensen 1574* (BAF).

Draba verna L. = **Erophila verna** (L.) Chevall.
Ref.: Boelcke & Romanczuk, 1984.

Erophila DC.

Número de especies: 1

Erophila verna (L.) Chevall.
Sin.: *Draba verna* L.
Ref.: Boelcke & Romanczuck, 1984.
Hábito: Hierba.
Status: Adventicia.
Prov.: CHU, ME, NE, RN, SC, TF.
Paises limítrofes: CH.
Ejemplar examinado: *Burkart 19085* (SI).

Eruca Mill.

Número de especies: 1

Eruca sativa Mill. = **Eruca vesicaria** (L.) Cav.
Ref.: Boelcke & Romanczuk, 1984.

Eruca vesicaria (L.) Cav.
Sin.: *Brassica vesicaria* L., *Eruca sativa* Mill., *Eruca vesicaria* subsp. *sativa* (Mill.) Thell.
Ref.: Boelcke & Romanczuk, 1984.
Hábito: Hierba.
Status: Adventicia.
Elevación: 0-500 m.
Prov.: BA, CA, CHU, CO, COR, ER, FO, JU, LP, LR, ME, NE, RN, SA, SE, SF, SJ, SL, TU.
Paises limítrofes: CH, PA.
Ejemplar examinado: *Hunziker 22835* (CORD).

Eruca vesicaria subsp. *sativa* (Mill.) Thell. = **Eruca vesicaria** (L.) Cav.
Ref.: Boelcke & Romanczuk, 1984.

Erucastrum obtusangulum Hieron., hom. illeg. = **Sisymbrium subscandens** Speg.
Ref.: Romanczuk, 1982.

Erysimum L.

Número de especies: 2

Erysimum cheiranthoides L.
Ref.: Moore, 1968; Boelcke & Romanczuk, 1984.
Hábito: Hierba.
Status: Adventicia.
Elevación: 0-500 m.
Prov.: TF.
Ejemplar citado: *Sladen JB117/1** (BM).

Erysimum maclovianum (d'Urv.) Gay ex Gaudich. = **Phlebolobium maclovianum** (d'Urv.) O.E. Schulz
Ref.: Boelcke & Romanczuk, 1984.

Erysimum officinale L. = **Sisymbrium officinale** (L.) Scop.
Ref.: Romanczuk, 1982.

Erysimum pinnatum Walter = **Descurainia pinnata** (Walter) Britton
Ref.: Boelcke & Romanczuk, 1984.

Erysimum pusillum Gillies ex Hook. & Arn., hom. illeg. = **Weberbauera colchaguensis** (Barnéoud) Al-Shehbaz
Ref.: Al-Shehbaz, 1990a.

Erysimum repandum L.
Ref.: Boelcke & Romanczuk, 1984.
Hábito: Hierba.
Status: Adventicia.
Elevación: 0-500 m.
Prov.: CHU, LP, ME, NE, RN, SC.
Ejemplar examinado: *Crespo y Troncoso 1602* (SI).

Eudema Humb. & Bonpl.

Número de especies: 3

Eudema colobanthoides (Skottsb.) O.E. Schulz = **Skottsbergianthus colobanthoides** (Skottsb.) Boelcke
Ref.: Boelcke & Romanczuk, 1984.

Eudema friesii O.E. Schulz
Ref.: Schulz, 1924.
Hábito: Hierba.
Status: Nativa.
Elevación: >4500 m.
Prov.: SA.
Paises limítrofes: CH.
Ejemplar citado: *Fries 703** (tipo, B).

Eudema glebaria (Speg.) Gilg & Muschl. = **Xerodraba glebaria** (Speg.) Skottsb.
Ref.: Boelcke & Romanczuk, 1984.

Eudema hauthalii Gilg & Muschl.
Sin.: *Brayopsis hauthalii* (Gilg & Muschl.) Skottsb., *Brayopsis skottsbergii* Gilg.
Ref.: Boelcke & Romanczuk, 1984; Al-Shehbaz, 1990b.
Hábito: Hierba.
Status: Nativa.
Elevación: 500–1500 m.
Prov.: SC.
Paises limítrofes: CH.
Ejemplar examinado: *Arroyo et al. s.n., T.B.P.A 2679* (SI).

Eudema lycopodioides (Speg.) Gilg & Muschl. = **Xerodraba lycopodioides** (Speg.) Skottsb. var. **lycopodioides**
Ref.: Boelcke & Romanczuk, 1984.

Eudema microphylla Gilg & Muschl. = **Xerodraba pycnophylloides** var. **microphylla** (Gilg & Muschl.) O.E. Schulz
Ref.: Boelcke & Romanczuk, 1984.

Eudema monantha (Gilg ex Kuntze) Gilg & Muschl. = **Xerodraba monantha** (Gilg ex Kuntze) Skottsb.
Ref.: Boelcke & Romanczuk, 1984.

Eudema patagonica (Speg.) Gilg & Muschl. = **Xerodraba patagonica** (Speg.) Skottsb.
Ref.: Boelcke & Romanczuk, 1984.

Eudema pectinata (Speg.) Gilg & Muschl. = **Xerodraba pectinata** (Speg.) Skottsb.
Ref.: Boelcke & Romanczuk, 1984.

Eudema pycnophylloides (Speg.) Gilg & Muschl. = **Xerodraba pycnophylloides** (Speg.) Skottsb. var. **pycnophylloides**
Ref.: Boelcke & Romanczuk, 1984.

Eudema werdermannii O.E. Schulz
Ref.: Boelcke & Martínez-Laborde, 1994.
Hábito: Hierba.
Status: Nativa.
Elevación: 4000–>4500 m.
Prov.: SJ.
Paises limítrofes: CH.
Ejemplar examinado: *Nicora et al. 8508* (SI).

Grammosperma O.E. Schulz

Número de especies: 1

Grammosperma dusenii O.E. Schulz
Ref.: Boelcke & Romanczuk, 1984.
Hábito: Hierba.
Status: Nativa.
Elevación: 500–1500 m.
Prov.: SC.
Paises limítrofes: CH.
Ejemplar examinado: *Boelcke et al. 16746* (BACP).

Greggia montana Griseb. = **Halimolobos montana** (Griseb.) O.E. Schulz
Ref.: Rollins, 1943.

Halimolobos Tausch

Número de especies: 3, 1 especie endémica.

Halimolobos adpressa O.E. Schulz
Ref.: Schulz, 1924; Rollins, 1943.
Hábito: Hierba.
Status: Nativa.
Elevación: 500–4000 m.
Prov.: CA, LR, ME, SA, SJ, TU.
Paises limítrofes: BO.
Ejemplar examinado: *Joergensen 1038* (LIL).

Halimolobos boelckei Mart.-Laborde
Ref.: Martínez-Laborde, 1992.
Hábito: Hierba.
Status: Endémica.
Elevación: 1500–2000 m.
Prov.: SJ.
Ejemplar examinado: *Múlgura 880* (holotipo, SI).

Halimolobos montana (Griseb.) O.E. Schulz
Sin.: *Draba greggioides* Griseb., *Greggia montana* Griseb., *Halimolobos montana* var. *andina* O.E. Schulz.
Ref.: Schulz, 1924; Rollins, 1943.
Hábito: Hierba.
Status: Nativa.
Elevación: 0–2500 m.
Prov.: BA, CA, CO, COR, ER, JU, LP, LR, SA, SF, SJ, SL, TU.
Paises limítrofes: BO.
Ejemplar examinado: *Pedersen 13648* (BACP).

Halimolobos montana var. *andina* O.E. Schulz = **Halimolobos montana** (Griseb.) O.E. Schulz
Ref.: Rollins, 1943.

Hesperis L.

Número de especies: 1

Hesperis africana L. = **Malcolmia africana** (L.) R. Br.
Ref.: Nogueira, 1993.

Hesperis andina (Phil.) Kuntze = **Sisymbrium andinum** Phil.
Ref.: Romanczuk, 1982.

Hesperis arnottiana (Gillies ex Hook. & Arn.) Kuntze = **Sisymbrium arnottianum** Gillies ex Hook. & Arn.
Ref.: Romanczuk, 1982.

Hesperis cumingiana (Fisch. & E. Mey.) Kuntze = **Descurainia cumingiana** (Fisch. & C.A. Mey.) Prantl var. **cumingiana**
Ref.: Boelcke & Romanczuk, 1984.

Hesperis frutescens (Gillies ex Hook. & Arn.) Kuntze = **Sisymbrium frutescens** Gillies ex Hook. & Arn.
Ref.: Roamnczuk, 1982.

Hesperis leptocarpa (Hook. & Arn.) Kuntze = **Sisymbrium leptocarpum** Hook. & Arn.
Ref.: Romanczuk, 1982.

Hesperis magellanica (Juss. ex Pers.) Kuntze = **Sisymbrium magellanicum** (Juss. ex Pers.) Hook. f.
Ref.: Romanczuk, 1982.

Hesperis matronalis L.
Ref.: Boelcke & Romanczuk, 1984.
Hábito: Hierba.
Status: Adventicia.
Elevación: 0-500 m.
Prov.: TF.
Paises limítrofes: CH.
Ejemplar examinado: *Ulibarri et al. 1131* (SI).

Hesperis peruviana (DC.) Kuntze = **Sisymbrium peruvianum** DC.
Ref.: Romanczuk, 1982.

Hesperis stenophylla (Gillies ex Hook. & Arn.) Kuntze = **Sisymbrium stenophyllum** Gillies ex Hook. & Arn.
Ref.: Romanczuk, 1982.

Heterothrix gracilis (Wedd.) O.E. Schulz = **Pennellia boliviensis** (Muschl.) Al-Shehbaz
Ref.: Al-Shehbaz, 1990c.

Hexaptera cuneata Gillies & Hook. = **Menonvillea cuneata** (Gillies & Hook.) Rollins
Ref.: Rollins, 1955.

Hexaptera cuneata f. *brevifolia* Skottsb. = **Menonvillea nordenskjoeldii** (Dusén) Rollins
Ref.: Rollins, 1955.

Hexaptera cuneata var. *famatinensis* Hieron., nom. nud. = **Menonvillea virens** (Phil.) Rollins
Ref.: Rollins, 1955.

Hexaptera cuneata var. *nordenskjoeldii* (Dusén) Gilg & Muschl. = **Menonvillea nordenskjoeldii** (Dusén) Rollins
Ref.: Rollins, 1955.

Hexaptera famatinensis Boelcke = **Menonvillea famatinensis** (Boelcke) Rollins var. **famatinensis**
Ref.: Rollins, 1955.

Hexaptera famatinensis var. *sphaerocarpa* Boelcke = **Menonvillea famatinensis** var. **sphaerocarpa** (Boelcke) Rollins
Ref.: Rollins, 1955.

Hexaptera nordenskjoeldii Dusén = **Menonvillea nordenskjoeldii** (Dusén) Rollins
Ref.: Rollins, 1955.

Hexaptera pinnatifida Gillies & Hook. = **Menonvillea hookeri** Rollins
Ref.: Rollins, 1955.

Hexaptera pinnatifida var. *nana* Hieron., nom. nud. = **Menonvillea famatinensis** (Boelcke) Rollins var. **famatinensis**
Ref.: Rollins, 1955.

Hexaptera pusilla Phil. = **Menonvillea spathulata** (Gillies & Hook.) Rollins
Ref.: Rollins, 1955.

Hexaptera scapigera Phil. = **Menonvillea scapigera** (Phil.) Rollins
Ref.: Rollins, 1955.

Hexaptera spathulata Gillies & Hook. = **Menonvillea spathulata** (Gillies & Hook.) Rollins
Ref.: Rollins, 1955.

Hexaptera spathulata subsp. *pusilla* (Phil.) Gilg & Muschl. = **Menonvillea spathulata** (Gillies & Hook.) Rollins
Ref.: Rollins, 1955.

Hexaptera spathulata var. *pusilla* (Phil.) Reiche = **Menonvillea spathulata** (Gillies & Hook.) Rollins
Ref.: Rollins, 1955.

Hexaptera virens Phil. = **Menonvillea virens** (Phil.) Rollins
Ref.: Rollins, 1955.

Hirschfeldia Moench

Número de especies: 1

Hirschfeldia incana (L.) Lagr.-Fossat
Sin.: *Sinapis incana* L.
Ref.: Boelcke & Romanczuk, 1984.
Hábito: Hierba.
Status: Adventicia.
Elevación: 0-1000 m.
Prov.: BA, CHU, CO, COR, ER, JU, LP, ME, NE, RN, SA, SC, SE, SF, SJ, SL, TU.
Paises limítrofes: CH, PA.
Ejemplar examinado: *Anderson 2989* (CORD).

Hutchinsia procumbens (L.) Desv. = **Hymenolobus procumbens** (L.) Nutt. ex Torr. & A. Gray
Ref.: Boelcke, 1974.

Hutchinsia reticulata Griseb. = **Hymenolobus procumbens** (L.) Nutt. ex Torr. & A. Gray
Ref.: Boelcke, 1974.

Hutchinsia tenuis (Barnéoud) O.E. Schulz = **Hymenolobus procumbens** (L.) Nutt. ex Torr. & A. Gray
Ref.: Boelcke, 1974.

Hymenolobus Nutt.

Número de especies: 1

Hymenolobus procumbens (L.) Nutt. ex Torr. & A. Gray
Sin.: *Bursa procumbens* (L.) Kuntze. *Capsella procumbens* (L.) Fr., *Draba tenuis* Barnéoud, *Hutchinsia procumbens* (L.) Desv., *Hutchinsia reticulata* Griseb., *Hutchinsia tenuis* (Barnéoud) O.E. Schulz, *Lepidium procumbens* L., *Microcardamum tenue* (Barnéoud) O.E. Schulz.
Ref.: Boelcke, 1974.
Hábito: Hierba.
Status: Adventicia.
Prov.: CHU, LP, LR, ME, NE, RN, SC, SJ.
Paises limítrofes: CH.
Ejemplar examinado: *Correa et al. 2853* (BAB).

Hymenophysa pubescens C.A. Mey. = **Cardaria pubescens** (C.A. Mey.) Jarmol.
Ref.: Boelcke & Romanczuk, 1984.

Iberis L.

Número de especies: 1

Iberis amara L.
Ref.: Boelcke & Romanczuk, 1984.
Hábito: Hierba.
Status: Adventicia.
Prov.: NE.
Ejemplar examinado: *Rossow y Gómez 479* (BAB).

Kardamoglyphos nana Schltdl. = **Rorippa nana** (Schltdl.) J.F. Macbr.
Ref.: Martínez-Laborde, 1985.

Lepidium L.

Número de especies: 23, 9 especies endémicas.

Lepidium affine Wedd., nom. illeg. = **Lepidium meyenii** Walp.
Ref.: Hitchcock, 1945.

Lepidium aletes J.F. Macbr. var. **aletes**
Sin.: *Lepidium calycinum* Godr.
Ref.: Hitchcock, 1945; Boelcke, 1986.
Hábito: Hierba.
Status: Nativa.
Elevación: 0-500 m.
Prov.: BA, CH, CHU, CO, COR, ER, FO, JU, LP, MI, NE, RN, SA, SC, SE, SJ.
Paises limítrofes: BR, CH, PA, UR.
Ejemplar examinado: *Montes 4004* (LP).

Lepidium aletes var. **integrifolium** (Thell.) Boelcke
Sin.: *Lepidium calycinum* var. *integrifolium* Thell.
Ref.: Boelcke, 1986.
Hábito: Hierba.
Status: Nativa.
Elevación: 0-500 m.
Prov.: CH, COR, FO, MI, SF.
Paises limítrofes: BR, PA.
Ejemplar examinado: *Zardini 860* (LP).

Lepidium argentinum Thell.
Ref.: Hitchcock, 1945.
Hábito: Hierba.
Status: Endémica.
Prov.: LR.
Ejemplar citado: *Parodi 7783** (G).

[Lepidium auriculatum Regel & Körn.]
Ref.: Moore, 1983.
Nota: Citada erróneamente para la flora argentina, sobre la base de material no perteneciente a esta especie.

[Lepidium bipinnatifidum Desv.]
Ref.: Moore, 1983.
Nota: Citada erróneamente para la flora argentina, sobre la base de material no perteneciente a esta especie.

Lepidium boelckeanum Prina
Ref.: Prina, 1993.
Hábito: Hierba.
Status: Endémica.
Prov.: CO, LP, SE.
Ejemplar examinado: *Troiani y Prina 7602* (BACP).

Lepidium boelckei Al-Shehbaz
Ref.: AL-Shehbaz, 1989a.
Hábito: Hierba.
Status: Endémica.
Elevación: 3000–3500 m.
Prov.: JU.
Ejemplar examinado: *Kiesling et al. 481* (LP).

Lepidium bonariense L. var. **bonariense**
Ref.: Boelcke & Romanczuk, 1984; Boelcke, 1986.
Hábito: Hierba.
Status: Nativa.
Elevación: 0-500 m.
Prov.: BA, CH, CHU, CO, COR, DF, ER, LP, MI, RN, SA, SE, SJ, TU.
Paises limítrofes: BR, CH, PA, UR.
Ejemplar examinado: *Cabrera 7529* (LP).

Lepidium bonariense var. *gracile* Chodat & Hassl. = **Lepidium gracile** (Chodat & Hassl.) Boelcke
Ref.: Boelcke, 1986.

Lepidium bonariense var. **pseudo-virginicum** Thell.
Ref.: Boelcke, 1986.
Hábito: Hierba.
Status: Nativa.
Prov.: CH, CO, COR, ER, LP, SE, SF, SJ, TU.
Paises limítrofes: BR, PA, UR.
Ejemplar examinado: *Pedersen 1823* (LP).

Lepidium bonariense var. *stuckertianum* Thell. = **Lepidium stuckertianum** (Thell.) Boelcke
Ref.: Boelcke, 1986.

Lepidium burkartii Boelcke
Ref.: Boelcke, 1984b.
Hábito: Hierba.
Status: Endémica.
Elevación: 0-500 m.
Prov.: ER.
Ejemplar examinado: *Burkart et al. 30846* (SI).

Lepidium calycinum Godr. = **Lepidium aletes** J.F. Macbr. var. **aletes**
Ref.: Boelcke, 1986.

Lepidium calycinum var. *integrifolium* Thell. = **Lepidium aletes** var. **integrifolium** (Thell.) Boelcke
Ref.: Boelcke, 1986.

Lepidium chalepense L. = **Cardaria chalepensis** (L.) Hand.-Mazz.
Ref.: Boelcke & Romanczuk, 1984.

Lepidium densiflorum Schrad.
Ref.: Prina, 1997.
Hábito: Hierba.
Status: Adventicia.
Prov.: LP.
Ejemplar citado: *Steibel et al. 8152** (SRFA).

Lepidium didymum L. = **Coronopus didymus** (L.) Sm.
Ref.: Boelcke & Romanczuk, 1984.

Lepidium draba L. = **Cardaria draba** (L.) Desv.
Ref.: Boelcke & Romanczuk, 1984.

Lepidium filisegmentum C.L. Hitchc.
Ref.: Hitchcock, 1945; Boelcke & Romanczuk, 1984.
Hábito: Hierba.
Status: Endémica.
Prov.: CHU, LP, RN, SC.
Ejemplar examinado: *Crespo et al. 1679* (SI).

Lepidium gelidum Wedd. = **Lepidium meyenii** Walp.
Ref.: Hitchcock, 1945.

Lepidium gracile (Chodat & Hassl.) Boelcke
Sin.: *Lepidium bonariense* var. *gracile* Chodat & Hassl.
Ref.: Boelcke, 1986.
Hábito: Hierba.
Status: Nativa.
Elevación: 0-500 m.
Prov.: CH, COR, FO, SF.
Países limítrofes: PA.
Ejemplar examinado: *Charpin y Eskuche 20204* (SI).

Lepidium inclusum O.E. Schulz = **Lepidium pseudo-didymus** Thell. ex Druce
Ref.: Boelcke & Romanczuk, 1984.

Lepidium johnstonii C.L. Hitchc.
Ref.: Prina, 1995.
Hábito: Hierba.
Status: Nativa.
Elevación: 1000–1500 m.
Prov.: SA.
Países limítrofes: CH.
Ejemplar citado: *Novara 8397** (MCNS).

Lepidium jujuyanum Al-Shehbaz
Ref.: Al-Shehbaz, 1989a.
Hábito: Hierba.
Status: Endémica.
Elevación: 3500–4000 m.
Prov.: JU.
Ejemplar examinado: *Fabris y Marchionni 1790* (LP).

Lepidium latifolium L.
Ref.: Boelcke, 1984b.
Hábito: Hierba.
Status: Adventicia.
Prov.: CO.
Ejemplar examinado: *Hunziker 9427* (BACP).

Lepidium marginatum Griseb. = **Lepidium meyenii** Walp.
Ref.: Hitchcok, 1945.

Lepidium meyenii Walp.
Sin.: *Lepidium affine* Wedd., nom. illeg., *Lepidium gelidum* Wedd., *Lepidium marginatum* Griseb., *Lepidium meyenii* subsp. *affine* (Weed.) Thell., *Lepidium meyenii* subsp. *gelidum* (Wedd.) Thell., *Lepidium meyenii* subsp. *marginatum* (Griseb.) Thell., *Lepidium weddellii* O.E. Schulz, *Lepidium weddellii* J.F. Macbr., hom. illeg.
Ref.: Hitchcock, 1945.
Hábito: Hierba.
Status: Nativa.
Elevación: 2500–>4500 m.
Prov.: CA, JU, SA, TU.
Países limítrofes: BO, CH.
Ejemplar examinado: *Rodriguez 1516* (SI).

Lepidium meyenii subsp. *affine* (Wedd.) Thell. = **Lepidium meyenii** Walp.
Ref.: Hitchcock, 1945.

Lepidium meyenii subsp. *gelidum* (Wedd.) Thell. = **Lepidium meyenii** Walp.
Ref.: Hitchcock, 1945.

Lepidium meyenii subsp. *marginatum* (Griseb.) Thell. = **Lepidium meyenii** Walp.
Ref.: Hitchcock, 1945.

Lepidium myrianthum Phil.
Sin.: *Lepidium ruderale* var. *myrianthum* (Phil.) Reiche.
Ref.: Boelcke, 1964b; Boelcke & Romanczuk, 1984.
Hábito: Hierba.
Status: Nativa.
Elevación: 0–1500 m y 3000–4000 m.
Prov.: CA, CHU, LP, LR, ME, NE, RN, SJ.
Países limítrofes: CH.
Ejemplar examinado: *Hunziker 12985* (BACP).

Lepidium parodii Thell.
Ref.: Boelcke & Romanczuk, 1984.
Hábito: Hierba.
Status: Endémica.
Elevación: 0-500 m.
Prov.: BA, CHU, RN, SF.
Ejemplar examinado: *Cabrera 2459* (LP).

Lepidium perfoliatum L.
Ref.: Boelcke & Romanczuk, 1984.
Hábito: Hierba.
Status: Adventicia.
Prov.: CHU, NE, RN, SC.
Ejemplar examinado: *Crespo y Troncoso 1636* (SI).

Lepidium pinnatifidum Ledeb.
Ref.: Boelcke & Romanczuk, 1984.
Hábito: Hierba.
Status: Adventicia.
Prov.: RN.
Ejemplar examinado: *Martínez-Crovetto y Piccinini 7044* (BACP).

Lepidium procumbens L. = **Hymenolobus procumbens** (L.) Nutt. ex Torr. & A. Gray
Ref.: Boelcke, 1974.

Lepidium pseudo-didymus Thell. ex Druce
Sin.: *Coronopus australis* (Hook. f.) Speg., *Coronopus didymus* subsp. *australis* (Hook. f.) Muschl., *Coronopus pinnatifidus* var. *australis* (Hook. f.) Reiche, *Lepidium inclusum* O.E. Schulz, *Senebiera australis* Hook. f., *Senebiera pinnatifida* var. *australis* (Hook. f.) De Wild.
Ref.: Boelcke, 1964b; Moore, 1983; Boelcke & Romanczuk, 1984.
Hábito: Hierba.
Status: Nativa.
Elevación: 0-500 m.
Prov.: SC, TF.
Países limítrofes: CH.
Ejemplar examinado: *Castellanos s.n.* (BA 45653).

Lepidium racemosum Griseb. = **Lepidium spicatum** var. **racemosum** (Griseb.) Boelcke
Ref.: Boelcke & Romanczuk, 1984.

Lepidium ruderale var. *myrianthum* (Phil.) Reiche = **Lepidium myrianthum** Phil.
Ref.: Boelcke, 1964b.

Lepidium sativum L.
Ref.: Hitchcock, 1945; Boelcke & Romanczuk, 1984.
Hábito: Hierba.
Status: Adventicia.
Elevación: 0-500 m.
Prov.: SC, TF.
Paises limítrofes: CH.
Ejemplar examinado: *Hogberg 97* (SI).

Lepidium spicatum var. **calyx-persistens** Boelcke
Ref.: Boelcke, 1984b.
Hábito: Hierba.
Status: Endémica.
Elevación: 0-500m.
Prov.: ER.
Ejemplar examinado: *Burkart y Gamerro 21749* (holotipo, SI).

Lepidium spicatum var. **racemosum** (Griseb.) Boelcke
Sin.: *Lepidium racemosum* Griseb.
Ref.: Boelcke & Romanczuk, 1984.
Hábito: Hierba.
Status: Endémica.
Elevación: 0–500 m.
Prov.: TF.
Ejemplar examinado: *Moore y Goodall 67* (SI).
Nota: Probablemente habite en Chile.

Lepidium spicatum Desv. var. **spicatum**
Ref.: Boelcke & Romanczuk, 1984.
Hábito: Hierba.
Status: Nativa.
Elevación: 0-500 m.
Prov.: BA, CHU, ER, LP, RN, SC, SF.
Paises limítrofes: CH, UR.
Ejemplar examinado: *Pedersen 11893* (SI).

Lepidium stuckertianum (Thell.) Boelcke
Sin.: *Lepidium bonariense* var. *stuckertianum* Thell.
Ref.: Boelcke, 1986.
Hábito: Hierba.
Status: Endémica.
Elevación: 0–500 m.
Prov.: CH, CO, COR, FO, LP, SE, SF, TU.
Ejemplar examinado: *Krapocickas 13041* (LP).
Nota: Probablemente habite en el Chaco paraguayo.

Lepidium tandilense Boelcke
Ref.: Boelcke & Romanczuk, 1984.
Hábito: Hierba.
Status: Nativa.
Elevación: 0–1000 m.
Prov.: BA, RN.
Paises limítrofes: UR.
Ejemplar citado: *Correa et al. 7314** (BAB).

Lepidium virginicum L.
Ref.: Boelcke, 1986.
Hábito: Hierba.
Status: Adventicia.
Prov.: JU, SA.
Paises limítrofes: BR, PA.
Ejemplar citado: *Krapovickas y Cristóbal 17442** (CTES).

Lepidium weddellii O.E. Schulz = **Lepidium meyenii** Walp.
Ref.: Hitchcock, 1945.

Lepidium weddellii J.F. Macbr., hom. illeg. = **Lepidium meyenii** Walp.

Lesquerella S. Watson

Número de especies: 1

Lesquerella mendocina (Phil.) Kurtz
Sin.: *Alyssum mendocinum* (Phil.) Kuntze, *Lesquerella montevidensis* (Eichler) S. Watson, *Vesicaria arctica* Hook. & Arn., *Vesicaria mendocina* Phil., *Vesicaria montevidensis* Eichler.
Ref.: Boelcke & Romanczuk, 1984.
Hábito: Hierba.
Status: Nativa.
Prov.: BA, CHU, CO, JU, LP, LR, ME, NE, RN, SA, SJ, SL, TU.
Paises limítrofes: BR, UR.
Ejemplar examinado: *Meglioli 56* (SI).

Lesquerella montevidensis (Eichler) S. Watson = **Lesquerella mendocina** (Phil.) Kurtz
Ref.: Hauman & Irigoyen, 1923.

Lithodraba O. Boelcke

Número de especies: 1, 1 especie endémica.

Lithodraba mendocinensis (Hauman) Boelcke
Sin.: *Xerodraba mendocinensis* Hauman.
Ref.: Boelcke, 1952.
Hábito: Arbusto.
Status: Endémica.
Elevación: 1500–3500 m.
Prov.: ME, NE.
Ejemplar examinado: *Boelcke et al. 11121* (SI).

Lobularia Desv., nom. cons.

Número de especies: 1

Lobularia maritima (L.) Desv.
Sin.: *Alyssum maritimum* (L.) Lam., *Clypeola maritima* L.
Ref.: Borgen, 1987.
Hábito: Hierba.
Status: Adventicia.
Elevación: 0-500 m.
Prov.: BA, CA, CO, ER, LP, ME, SA, SJ.
Paises limítrofes: BO, CH, UR.
Ejemplar examinado: *Cabrera 5268* (SI).

Malcolmia R. Br., nom. cons.

Número de especies: 2

Malcolmia africana (L.) R. Br.
Sin.: *Hesperis africana* L.
Ref.: Boelcke & Romanczuk,1984.
Hábito: Hierba.
Status: Adventicia.
Prov.: LP, ME, NE, RN.
Ejemplar examinado: *Covas 18200* (SI).

Malcolmia maritima (L.) R. Br.
Sin.: *Cheiranthus maritimus* L.
Ref.: Boelcke & Romanczuk, 1984.
Hábito: Hierba.
Status: Adventicia.
Prov.: SC.
Ejemplar citado: *Spegazzini s.n.** (BAB 61539).

Mancoa Wedd.

Número de especies: 2, 1 especie endémica.

Mancoa hispida Wedd.
Ref.: Rollins, 1941.
Hábito: Hierba.
Status: Nativa.
Prov.: CA, JU, SA, TU.
Paises limítrofes: BO, CH.
Ejemplar examinado: *Joergensen 1108* (LIL).

Mancoa venturii Al-Shehbaz
Ref.: Al-Shehbaz, 1990c.
Hábito: Hierba.
Status: Endémica.
Elevación: 2000–4500 m.
Prov.: JU.
Ejemplar examinado: *Fabris et al. 4143* (LP).

Mathewsia boliviana Gilg & Muschl. = **Rorippa nana** (Schltdl.) J.F. Macbr.
Ref.: Martínez-Laborde, 1985.

Mathewsia diffusa Rusby = **Rorippa nana** (Schltdl.) J.F. Macbr.
Ref.: Martínez-Laborde, 1985.

Menonvillea DC.

Número de especies: 13, 7 especies endémicas

Menonvillea alyssoides Rollins
Ref.: Rollins, 1955; Boelcke & Romanczuk, 1984.
Hábito: Hierba.
Status: Endémica.
Elevación: 500–2500 m.
Prov.: NE, RN.
Ejemplar examinado: *Vallerini 396* (BACP).

Menonvillea comberi Sandwith
Ref.: Rollins, 1955; Boelcke & Romanczuk, 1984.
Hábito: Hierba.
Status: Endémica.
Elevación: 1500–2000 m.
Prov.: NE.
Ejemplar examinado: *Comber 914* (holotipo, K).

Menonvillea cuneata (Gillies & Hook.) Rollins
Sin.: *Hexaptera cuneata* Gillies & Hook.
Ref.: Rollins, 1955; Boelcke & Martínez-Laborde, 1994.
Hábito: Hierba.
Status: Nativa.
Elevación: 3000–4500 m.
Prov.: ME, SJ.
Paises limítrofes: CH.
Ejemplar examinado: *Ruíz Leal 14622* (BACP).

Menonvillea famatinensis (Boelcke) Rollins var. **famatinensis**
Sin.: *Hexaptera famatinensis* Boelcke, *Hexaptera pinnatifida* var. *nana* Hieron., nom. nud.
Ref.: Boelcke, 1951; Rollins, 1955.
Hábito: Hierba.
Status: Endémica.
Elevación: 4000–4500 m.
Prov.: LR.
Ejemplar examinado: *Hieronymus y Niederlein 379* (holotipo, CORD).

Menonvillea famatinensis var. **sphaerocarpa** (Boelcke) Rollins
Sin.: *Hexaptera famatinensis* var. *sphaerocarpa* Boelcke.
Ref.: Boelcke, 1951; Rollins, 1955.
Hábito: Hierba.
Status: Endémica.
Elevación: 4000–4500 m.
Prov.: LR, SJ.
Ejemplar examinado: *Hieronymus y Niederlein 379 1/2* (CORD).

Menonvillea hirsuta Rollins
Ref.: Rollins, 1955; Boelcke & Romanczuk, 1984.
Hábito: Hierba.
Status: Endémica.
Prov.: RN.
Ejemplar examinado: *Neumeyer 664* (holotipo, LIL).

Menonvillea hookeri Rollins
Sin.: *Hexaptera pinnatifida* Gillies & Hook.
Ref.: Rollins, 1955; Boelcke & Romanczuk, 1984.
Hábito: Hierba.
Status: Nativa.
Prov.: ME, NE, SJ.
Paises limítrofes: CH.
Ejemplar examinado: *Kiesling 2962* (SI).

Menonvillea longipes Rollins
Ref.: Rollins, 1955.
Hábito: Hierba.
Status: Endémica.
Prov.: LR.
Ejemplar examinado: *Niederlein 609* (holotipo, GH).

Menonvillea nordenskjoeldii (Dusén) Rollins
Sin.: *Hexaptera cuneata* f. *brevifolia* Skottsb., *Hexaptera cuneata* var. *nordenskjoeldii* (Dusén) Gilg & Muschl., *Hexaptera nordenskjoeldii* Dusén.
Ref.: Rollins, 1955; Boelcke & Romanczuk, 1984.
Hábito: Hierba.
Status: Nativa.
Elevación: 500–2000 m.
Prov.: SC.
Paises limítrofes: CH.
Ejemplar examinado: *Boelcke et al. 16749* (BACP).

Menonvillea patagonica Speg.
Ref.: Rollins, 1955; Boelcke & Romanczuk, 1984.
Hábito: Hierba.
Status: Endémica.
Elevación: 0–1000 m.
Prov.: CHU, RN.
Ejemplar examinado: *Soriano 2267* (BAA).

Menonvillea rigida Rollins
Ref.: Rollins, 1955; Boelcke & Romanczuk, 1984.
Hábito: Hierba.
Status: Endémica.
Elevación: 1500–2000 m.
Prov.: NE.
Ejemplar examinado: *Cabrera y Crisci 19160* (LP).

Menonvillea scapigera (Phil.) Rollins
Sin.: *Hexaptera scapigera* Phil.
Ref.: Rollins, 1955; Boelcke & Romanczuk, 1984.
Hábito: Hierba.
Status: Nativa.
Elevación: 2000–4500 m.
Prov.: ME, NE, SC, SJ.
Paises limítrofes: CH.
Ejemplar examinado: *Fabris 906* (LP).

Menonvillea spathulata (Gillies & Hook.) Rollins
Sin.: *Hexaptera pusilla* Phil., *Hexaptera spathulata* Gillies & Hook., *Hexaptera spathulata* subsp. *pusilla* (Phil.) Gilg & Muschl., *Hexaptera spathulata* var. *pusilla* (Phil.) Reiche.
Ref.: Rollins, 1955.
Hábito: Hierba.
Status: Nativa.
Elevación: 2500–3500 m.
Prov.: ME.
Paises limítrofes: CH.
Ejemplar examinado: *Ruíz Leal 15769* (BACP).

Menonvillea virens (Phil.) Rollins
Sin.: *Hexaptera cuneata* var. *famatinensis* Hieron., nom. nud., *Hexaptera virens* Phil.
Ref.: Rollins, 1955.
Hábito: Hierba.
Status: Nativa.
Elevación: 3000–4500 m.
Prov.: CA, JU, LR, SA, SJ, TU.
Paises limítrofes: CH.
Ejemplar examinado: *Halloy 643* (BACP).

Microcardamum tenue (Barnéoud) O.E. Schulz = **Hymenolobus procumbens** (L.) Nutt. ex Torr. & A. Gray
Ref.: Boelcke, 1974.

Mostacillastrum ameghinoi (Speg.) O.E. Schulz = **Sisymbrium ameghinoi** Speg.
Ref.: Romanczuk, 1982.

Mostacillastrum elongatum O.E. Schulz = **Sisymbrium elongatum** (O.E. Schulz) Romanczuk
Ref.: Romanczuk, 1982.

Mostacillastrum elongatum var. *latisiliquum* O.E. Schulz = **Sisymbrium elongatum** (O.E. Schulz) Romanczuk
Ref.: Romanczuk, 1982.

Mostacillastrum stenophyllum (Gillies ex Hook. & Arn.) O.E. Schulz = **Sisymbrium stenophyllum** Gillies ex Hook. & Arn.
Ref.: Romanczuk, 1982.

Myagrum alyssum Mill. = **Camelina alyssum** (Mill.) Thell.
Ref.: Boelcke, 1967.

Myagrum paniculatum L. = **Neslia paniculata** (L.) Desv.
Ref.: Boelcke & Romanczuk, 1984.

Myagrum rugosum L. = **Rapistrum rugosum** (L.) All.
Ref.: Boelcke & Romanczuk, 1984.

Myagrum sativum L. = **Camelina sativa** (L.) Crantz
Ref.: Boelcke, 1967.

Nasturtium bonariense (Poir.) DC. = **Rorippa bonariensis** (Poir.) Macloskie var. **bonariensis**
Ref.: Martínez-Laborde, 1985.

Nasturtium bonariense var. *micranthum* (Phil.) Reiche = **Rorippa chubutica** (O.E. Schulz) Mart.-Laborde

Nasturtium clandestinum Spreng. = **Rorippa clandestina** (Spreng.) J.F. Macbr.
Ref.: Martínez-Laborde, 1985.

Nasturtium fontanum (Lam.) Aschers. = **Rorippa nasturtium-aquaticum** (L.) Hayek
Ref.: Martínez-Laborde, 1985.

Nasturtium hilarianum (Walp.) Hauman = **Rorippa hilariana** (Walp.) Cabrera
Ref.: Martínez-Laborde, 1985.

Nasturtium micranthum Phil., hom. illeg. = **Rorippa chubutica** (O.E. Schulz) Mart.-Laborde

Nasturtium nanum (Schltdl.) Wedd. = **Rorippa nana** (Schltdl.) J.F. Macbr.
Ref.: Martínez-Laborde, 1985.

Nasturtium nasturtioides (Cambess.) Herter = **Rorippa hilariana** (Walp.) Cabrera
Ref.: Martínez-Laborde, 1985.

Nasturtium officinale R. Br. = **Rorippa nasturtium-aquaticum** (L.) Hayek
Ref.: Martínez-Laborde, 1985.

Nasturtium palustre (L.) DC. = **Rorippa palustris** (L.) Besser
Ref.: Martínez-Laborde, 1985.

Nasturtium philippianum Speg., nom. illeg. = **Rorippa chubutica** (O.E. Schulz) Mart.-Laborde

Nasturtium platense Speg. = **Rorippa hilariana** (Walp.) Cabrera
Ref.: Martínez-Laborde, 1985.

Nasturtium pumilum Cambess. = **Rorippa clandestina** (Spreng.) J.F. Macbr.
Ref.: Martínez-Laborde, 1985.

Nasturtium sinapis (Burm. f.) O.E. Schulz = **Rorippa dubia** (Pers.) Hara
Ref.: Hara, 1955; Martínez-Laborde, 1985.

Nasturtium stenophyllum F. Phil. = **Cardamine tenuirostris** Hook. & Arn.
Ref.: Boelcke & Romanczuk, 1984.

Nasturtium sylvestre (L.) R. Br. = **Rorippa sylvestris** (L.) Besser
Ref.: Martínez-Laborde, 1985.

Neslia Desv., nom. cons.

Número de especies: 1

Neslia paniculata (L.) Desv.
Sin.: *Myagrum paniculatum* L., *Vogelia paniculata* (L.) Hornem.
Ref.: Boelcke & Romanczuk, 1984.
Hábito: Hierba.
Status: Adventicia.
Elevación: 0-500 m.
Prov.: BA, RN.
Ejemplar citado: *Burkart 6521** (BA).

Onuris Phil.

Número de especies: 5, 1 especie y 1 variedad endémicas.

Onuris alismatifolia Gilg ex Skottsb.
Ref.: Boelcke, 1984a; Boelcke & Romanczuk, 1984.
Hábito: Hierba.
Status: Nativa.
Elevación: 0–1000 m.
Prov.: TF.
Paises limítrofes: CH.
Ejemplar examinado: *Boelcke et al. 16790* (BACP).

Onuris graminifolia var. **austroamericana** Boelcke
Ref.: Boelcke, 1984a; Boelcke & Romanczuk, 1984.
Hábito: Hierba.
Status: Endémica.
Prov.: CHU, SC.
Ejemplar examinado: *Koslowsky 44* (BA).

Onuris graminifolia Phil. var. **graminifolia**
Sin.: *Draba oligosperma* Speg., *Draba spegazziniana* Dusén, *Onuris oligosperma* (Speg.) Gilg & Muschl.
Ref.: Boelcke, 1984a; Boelcke & Romanczuk, 1984.
Hábito: Hierba.
Status: Nativa.
Prov.: CHU, NE, RN, SC.
Paises limítrofes: CH.
Ejemplar examinado: *Hosseus 444a* (CORD).

Onuris hatcheriana (Gilg ex Macloskie) Gilg & Muschl.
Sin.: *Draba hatcheriana* Gilg ex Macloskie.
Ref.: Boelcke, 1984a; Boelcke & Romanczuk, 1984.
Hábito: Hierba.
Status: Endémica.
Elevación: 1000–2000 m.
Prov.: SC.
Ejemplar citado: *Boelcke et al. s.n., T.B.P.A. 2927** (BAB, BACP).

Onuris oligosperma (Speg.) Gilg & Muschl. = **Onuris graminifolia** Phil. var. **graminifolia**
Ref.: Boelcke, 1984a.

Onuris papillosa O.E. Schulz
Ref.: Boelcke, 1984a; Boelcke & Romanczuk, 1984.
Hábito: Hierba.
Status: Nativa.
Elevación: 500–1500 m.
Prov.: SC, TF.
Paises limítrofes: CH.
Ejemplar examinado: *Boelcke et al. 16752* (BACP).

Onuris spegazziniana Gilg & Muschl.
Sin.: *Draba graminifolia* Speg.
Ref.: Boelcke, 1984a; Boelcke & Romanczuk, 1984.
Hábito: Hierba.
Status: Nativa.
Elevación: 500–2000 m.
Prov.: RN, SC.
Paises limítrofes: CH.
Ejemplar examinado: *Boelcke et al. 16747* (BACP).

Parodiodoxa O.E. Schulz

Número de especies: 1, 1 especie endémica.

Parodiodoxa chionophila (Speg.) O.E. Schulz
Sin.: *Thlaspi chionophilum* Speg.
Ref.: Schulz, 1929.
Hábito: Hierba.
Status: Endémica.
Elevación: 3500–>4500 m.
Prov.: CA, JU, SA, TU.
Ejemplar examinado: *Fabris y Zuloaga 7730* (SI).

Pennellia Nieuwl.

Número de especies: 1

Pennellia boliviensis (Muschl.) Al-Shehbaz
Sin.: *Heterothrix gracilis* (Wedd.) O.E. Schulz, *Pennellia gracilis* (Wedd.) O.E. Schulz, *Pennellia petraea* (Phil.) O.E. Schulz, *Streptanthus boliviensis* Muschl.
Ref.: Al-Shehbaz, 1990c.
Hábito: Hierba.
Status: Nativa.
Elevación: 1000–2000 m.
Prov.: CA, CO, JU, SA, TU.
Paises limítrofes: BO.
Ejemplar examinado: *Fabris et al. 5387* (LP).

Pennellia gracilis (Wedd.) O.E. Schulz = **Pennellia boliviensis** (Muschl.) Al-Shehbaz
Ref.: Al-Shehbaz, 1990c.
Nota: sensu O.E.Schulz, pro parte

Pennellia petraea (Phil.) O.E. Schulz = **Pennellia boliviensis** (Muschl.) Al-Shehbaz
Ref.: Al-Shehbaz, 1990c.

Perreymondia rupestris Barnéoud = **Schizopetalon rupestre** (Barnéoud) Reiche
Ref.: Al-Shehbaz, 1989b.

Petroravenia Al-Shehbaz

Número de especies: 1 especie endémica.

Petroravenia eseptata Al-Shehbaz
Ref.: Al-Shehbaz, 1994a.
Hábito: Hierba.
Status: Endémica.
Elevación: >4500 m.
Prov.: JU, SA.
Ejemplar citado: *Beck 14136** (holotipo, MO).

Phlebolobium O.E. Schulz

Número de especies: 1 especie endémica.

Phlebolobium maclovianum (d'Urv.) O.E. Schulz
Sin.: *Arabis maclovíana* (d'Urv.) Hook. f., *Brassica maclovíana* d'Urv., *Erysimum maclovianum* (d'Urv.) Gay ex Gaudich.
Ref.: Boelcke & Romanczuk, 1984.
Hábito: Hierba.
Status: Endémica.
Elevación : 0-500 m.
Prov.: TF.
Ejemplar examinado: *Skottsberg 36* (BA).

Polypsecadium O.E. Schulz

Número de especies: 3, 2 especies endémicas.

Polypsecadium burkartii Romanczuk & Boelcke
Ref.: Romanczuk & Boelcke, 1982.
Hábito: Hierba.
Status: Endémica.
Prov.: JU, SA, TU.
Ejemplar examinado: *Monetti 147* (LIL).

Polypsecadium grandiflorum Romanczuk & Boelcke
Ref.: Romanczuk & Boelcke, 1982.
Hábito: Hierba.
Status: Endémica.
Elevación: 1000–3000 m.
Prov.: CA, CO, JU, SA, TU.
Ejemplar examinado: *Lorentz 778* (CORD).

Polypsecadium harmsianum (Muschl.) O.E. Schulz
Sin.: *Polypsecadium harmsianum* var. *dentatum* (Muschl.) O.E. Schulz, *Sisymbrium ragoneseanum* O.E. Schulz, *Thelypodium harmsianum* Muschl., *Thelypodium harmsianum* var. *dentatum* Muschl.
Ref.: Romanczuk & Boelcke, 1982.
Hábito: Hierba.
Status: Nativa.
Prov.: JU, SA, TU.
Paises limítrofes: BO.
Ejemplar examinado: *Lillo 2475* (LIL).

Polypsecadium harmsianum var. *dentatum* (Muschl.) O.E. Schulz = **Polypsecadium harmsianum** (Muschl.) O.E. Schulz
Ref.: Romanczuk & Boelcke, 1982.

Pterygiosperma O.E. Schulz

Número de especies: 1 especie endémica.

Pterygiosperma tehuelches (Speg.) O.E. Schulz
Sin.: *Sisymbrium pinnatum* Speg., *Sisymbrium tehuelches* Speg., *Streptanthus tehuelches* (Speg.) Gilg & Muschl.
Ref.: Boelcke & Romanczuk, 1984.
Hábito: Hierba.
Status: Endémica.
Prov.: CHU, SC.
Ejemplar examinado: *Koslowsky s.n.* (BA 3881).

Radicula nana (Schltdl.) Druce = **Rorippa nana** (Schltdl.) J.F. Macbr.
Ref.: Martínez-Laborde, 1985.

Raphanus L.

Número de especies: 2

Raphanus raphanistrum L.
Ref.: Boelcke, 1987.
Hábito: Hierba.
Status: Adventicia.
Elevación: 0-500 m.
Prov.: BA, CH, ER.
Paises limítrofes: BR, CH. PA.
Ejemplar examinado: *Boelcke y Correa 14519* (LIL).

Raphanus sativus L.
Ref.: Boelcke, 1987.
Hábito: Hierba.
Status: Adventicia.
Elevación: 0-500 m.
Prov.: BA. CA, CO, COR, ER, JU, LP, LR, ME, MI, NE, RN, SA, SC, SF, SJ, SL, TF, TU.
Paises limítrofes: BO, BR, CH, UR.
Ejemplar examinado: *Troncoso et al. 2332* (SI).

Raphanus tenellus Pall. = **Chorispora tenella** (Pall.) DC.
Ref.: Boelcke, 1964a.

Rapistrum Crantz, nom. cons.

Número de especies: 1

Rapistrum rugosum (L.) All.
Sin.: *Myagrum rugosum* L.
Ref.: Boelcke & Romanczuk, 1984.
Hábito: Hierba.
Status: Adventicia.
Elevación: 0-500 m.
Prov.: BA, CO, COR, DF, ER, FO, JU, LP, ME, MI, NE, RN, SA, SC, SE, SF, SJ, SL, TF, TU.
Paises limítrofes: BR, CH, UR.
Ejemplar examinado: *Hunziker 11157* (CORD).

Rorippa Scop.

Número de especies: 12, 1 especie y 1 variedad endémicas.

Rorippa austroamericana Mart.-Laborde
Ref.: Martínez-Laborde, 1985.
Hábito: Hierba.
Status: Nativa.
Elevación: 1500–3500 m.
Prov.: CHU, ME, NE, RN, SC, SJ, TF.
Paises limítrofes: CH.
Ejemplar examinado: *Kiesling et al. 7556* (SI).

Rorippa bonariensis (Poir.) Macloskie var. **bonariensis**
Sin.: *Nasturtium bonariense* (Poir.) DC., *Sisymbrium bonariense* Poir.
Ref.: Martínez-Laborde, 1985.
Hábito: Hierba.
Status: Nativa.
Elevación: 0-500 m.
Prov.: BA, CO, COR, DF, ER, LP, SF.
Paises limítrofes: BR, CH. UR.
Ejemplar examinado: *Ahumada et al. 1160* (CTES).

Rorippa bonariensis var. **burkartii** Mart.-Laborde
Ref.: Martínez-Laborde, 1985.
Hábito: Hierba.
Status: Endémica.
Elevación: 0-500 m.
Prov.: COR, ER, MI.
Ejemplar examinado: *Türpe 1054* (holotipo, BAA).

Rorippa bonariensis var. **chacoensis** Mart.-Laborde
Ref.: Martínez-Laborde, 1985.
Hábito: Hierba.
Status: Nativa.
Elevación: 0-500 m.
Prov.: CH, COR, FO, SF.
Paises limítrofes: PA.
Ejemplar examinado: *Krapovickas 13068* (CTES).

Rorippa chubutica (O.E. Schulz) Mart.-Laborde
Sin.: *Descurainia chubutica* O.E. Schulz, *Nasturtium bonariense* var. *micranthum* (Phil.) Reiche, *Nasturtium micranthum* Phil., hom. illeg., *Nasturtium philippianum* Speg., nom. illeg., *Rorippa philippiana* (Speg.) Macloskie, comb. illeg.
Ref.: Martínez-Laborde, 1985.
Hábito: Hierba.
Status: Nativa.
Elevación: 0–2000 m.
Prov.: CHU, LP, ME, NE, RN, SC, TF.
Paises limítrofes: CH.
Ejemplar examinado: *Rossow et al. 1496* (BACP).
Nota: Véase nueva combinación en Apéndice 1.

Rorippa clandestina (Spreng.) J.F. Macbr.
Sin.: *Cardamine clandestina* (Spreng.) Kuntze, *Nasturtium clandestinum* Spreng., *Nasturtium pumilum* Cambess.
Ref.: Martínez-Laborde, 1985.
Hábito: Hierba.
Status: Nativa.
Elevación: 0-500 m.
Prov.: CH, FO, JU, MI.
Paises limítrofes: BO, BR, PA.
Ejemplar examinado: *Molina 352* (BAB).

Rorippa dubia (Pers.) Hara
Sin.: *Nasturtium sinapis* (Burm. f.) O.E. Schulz, *Rorippa sinapis* (Burm. f.) Ohwi & Hara, p.p., *Rorippa sinapis* (Burm. f.) J.F. Macbr., comb. superfl., *Sisymbrium dubium* Pers., *Sisymbrium sinapis* Burm. f.
Ref.: Hara, 1955; Martínez-Laborde, 1985.
Hábito: Hierba.
Status: Adventicia.
Elevación: 0-500 m.
Prov.: BA, MI.
Paises limítrofes: BR.
Ejemplar examinado: *Burkart 9038* (BAA).

Rorippa hilariana (Walp.) Cabrera
Sin.: *Cardamine hilariana* Walp., *Cardamine nasturtioides* Cambess., *Nasturdium hilarianum* (Walp.) Hauman, *Nasturtium nasturtioides* (Cambess.) Herter, *Nasturtium platense* Speg.
Ref.: Martínez-Laborde, 1985.
Hábito: Hierba.
Status: Nativa.
Elevación: 0-500 m.
Prov.: BA, CH, CHU, COR, DF, ER, FO, LP, RN, SE, SF, TU.
Paises limítrofes: BR, PA, UR.
Ejemplar examinado: *Martínez-Laborde s.n.* (BACP 2539).

Rorippa mandonii (E. Fourn.) Mart.-Laborde
Sin.: *Sisymbrium mandonii* E. Fourn.
Ref.: Martínez-Laborde, 1985.
Hábito: Hierba.
Status: Nativa.
Elevación: 500–2500 m y 4000–4500 m.
Prov.: CO, JU, SA, SE, TU.
Paises limítrofes: BO.
Ejemplar examinado: *Venturi 1014* (BA).

Rorippa nana (Schltdl.) J.F. Macbr.
Sin.: *Kardamoglyphos nana* Schltdl., *Mathewsia boliviana* Gilg & Muschl., *Mathewsia diffusa* Rusby, *Nasturtium nanum* (Schltdl.) Wedd., *Radicula nana* (Schltdl.) Druce.
Ref.: Martínez-Laborde, 1985.
Hábito: Hierba.
Status: Nativa.
Elevación: 3000–4000 m.
Prov.: CA, JU.
Paises limítrofes: BO.
Ejemplar examinado: *Cabrera y Constance 19038* (LP).

Rorippa nasturtium-aquaticum (L.) Hayek
Sin.: *Nasturtium fontanum* (Lam.) Aschers., *Nasturtium officinale* R. Br., *Sisymbrium nasturtium-aquaticum* L.
Ref.: Martínez-Laborde, 1985.
Hábito: Hierba.
Status: Adventicia.
Elevación: 0-500 m.
Prov.: BA, CA, CHU, CO, COR, ER, JU, LP, LR, ME, MI, NE, RN, SA, SE, SJ, SL, TU.
Paises limítrofes: BO, BR, CH, UR.
Ejemplar examinado: *Rossow y Gómez-Cadret 1760* (BAB).

Rorippa palustris (L.) Besser
Sin.: *Nasturtium palustre* (L.) DC., *Sisymbrium amphibium* var. *palustre* L., *Sisymbrium palustre* (L.) Pollich.
Ref.: Martínez-Laborde, 1985.
Hábito: Hierba.
Status: Adventicia.
Elevación: 0-500 m.
Prov.: BA, CH, CHU, COR, DF, ER, FO, JU, MI, NE, RN, SA.
Paises limítrofes: BR, CH.
Ejemplar examinado: *Lourteig et al. 2667* (CTES).

Rorippa philippiana (Speg.) Macloskie, comb. illeg. = **Rorippa chubutica** (O.E. Schulz) Mart.-Laborde

Rorippa sinapis (Burm. f.) Ohwi & Hara, p.p. = **Rorippa dubia** (Pers.) Hara
Ref.: Hara, 1955.

Rorippa sinapis (Burm. f.) J.F. Macbr., comb. superfl. = **Rorippa dubia** (Pers.) Hara
Ref.: Martínez-Laborde, 1985.

Rorippa sylvestris (L.) Besser
Sin.: *Nasturtium sylvestre* (L.) R. Br., *Sisymbrium sylvestre* L.
Ref.: Martínez-Laborde, 1985.
Hábito: Hierba.
Status: Adventicia.
Prov.: CHU.
Paises limítrofes: CH.
Ejemplar examinado: *Cabrera 21922* (SI).

Rorippa ventanensis Boelcke
Ref.: Martínez-Laborde, 1985.
Hábito: Hierba.
Status: Endémica.
Prov.: BA, CO.
Ejemplar examinado: *Martínez-Laborde y Villamil 23* (BACP).

Sarcodraba Gilg & Muschl.

Número de especies: 3 especies endémicas.

Sarcodraba andina O.E. Schulz
Sin.: *Ateixa andina* (O.E. Schulz) Ravenna.
Ref.: Boelcke & Martínez-Laborde, 1994.
Hábito: Hierba.
Status: Endémica.
Elevación: 3000–4500 m.
Prov.: LR, SJ.
Ejemplar examinado: *Hosseus 1103* (CORD).

Sarcodraba herzogii O.E. Schulz = **Weberbauera herzogii** (O.E. Schulz) Al-Shehbaz
Ref.: Al-Shehbaz, 1990a.

Sarcodraba karraikensis (Speg.) Gilg & Muschl.
Sin.: *Draba karraikensis* Speg.
Ref.: Boelcke & Romanczuk, 1984.
Hábito: Hierba.
Status: Endémica.
Prov.: SC.
Ejemplar examinado: *Ameghino 128* (BA).

Sarcodraba subterranea O.E. Schulz
Ref.: Boelcke & Romaczuk, 1984.
Hábito: Hierba.
Status: Endémica.
Prov.: SC.
Ejemplar examinado: *Correa y Nicora 3574* (BAA, BAB).

Schizopetalon Sims

Número de especies: 1

Schizopetalon rupestre (Barnéoud) Reiche
Sin.: *Perreymondia rupestris* Barnéoud.
Ref.: Al-Shehbaz, 1989b.
Hábito: Hierba.
Status: Nativa.
Elevación: 1500–4000 m.
Prov.: LR, ME, SJ.
Paises limítrofes: CH.
Ejemplar examinado: *Kiesling et al. 8100* (SI).

Schizopetalum fuegianum Speg. = **Sisymbrium magellanicum** (Juss. ex Pers.) Hook. f.
Ref.: Romanczuk, 1982.

Senebiera australis Hook. f. = **Lepidium pseudo-didymus** Thell. ex Druce
Ref.: Boelcke & Romanczuk, 1984.

Senebiera pinnatifida var. *australis* (Hook. f.) De Wild. = **Lepidium pseudo-didymus** Thell. ex Druce
Ref.: Boelcke & Romanczuk, 1984.

Senebiera rhytidocarpa Hook. = **Coronopus rhytidocarpus** (Hook.) Macloskie
Ref.: Boelcke, 1987.

Senebiera serrata Poir. = **Coronopus serratus** (Poir.) Desv.
Ref.: Boelcke, 1987.

Sinapis L.

Número de especies: 2

Sinapis alba L.
Ref.: Boelcke & Romanczuk, 1984.
Hábito: Hierba.
Status: Adventicia.
Elevación: 0-500 m.
Prov.: TF.
Ejemplar examinado: *Ulibarri 1120* (SI).

Sinapis arvensis L.
Ref.: Boelcke, 1987.
Hábito: Hierba.
Status: Adventicia.
Elevación: 0-500 m..
Prov.: BA, COR, ER.
Paises limítrofes: CH.
Ejemplar examinado: *Schinini y Cristóbal 9978* (SI).

Sinapis incana L. = **Hirschfeldia incana** (L.) Lagr.-Fossat

Sinapis juncea L. = **Brassica juncea** (L.) Czern. & Cosson
Ref.: Boelcke, 1987.

Sinapis nigra L. = **Brassica nigra** (L.) W.D.J. Koch
Ref.: Boelcke & Romanczuk, 1984.

Sisymbrium L.

Número de especies: 33, 15 especies endémicas.

Sisymbrium altissimum L.
Ref.: Romanczuk, 1982.
Hábito: Hierba.
Status: Adventicia.
Elevación: 0-500 m.
Prov.: BA, CHU, LP, LR, ME, NE, RN, SC.
Paises limítrofes: CH.
Ejemplar examinado: *Cabrera 21875* (LP).

Sisymbrium ameghinoi Speg.
Sin.: *Mostacillastrum ameghinoi* (Speg.) O.E. Schulz.
Ref.: Romanczuk, 1982.
Hábito: Hierba.
Status: Endémica.
Prov.: CHU, SC.
Ejemplar examinado: *Ameghino 167* (BA).

Sisymbrium amphibium var. *palustre* L. = **Rorippa palustris** (L.) Besser
Ref.: Martínez-Laborde, 1985.

Sisymbrium amplexicaule Phil., hom. illeg. = **Sisymbrium philippianum** I.M. Johnst.
Ref.: Romanczuk, 1982.

Sisymbrium andinum Phil.
Sin.: *Hesperis andina* (Phil.) Kuntze, *Sisymbrium andinum* f. *dolichocarpum* Hauman, *Sisymbrium andinum* var. *hossei* O.E. Schulz, *Sisymbrium andinum* var. *latifolium* Phil., *Sisymbrium andinum* var. *morenoanum* (Chodat & Wilczek) O.E. Schulz, *Sisymbrium morenoanum* Chodat & Wilczek, *Sisymbrium morenoanum* f. *robustum* Chodat & Wilczek, *Sisymbrium sagittatum* var. *latifolium* (Phil.) Speg.
Ref.: Romanczuk, 1982.
Hábito: Hierba.
Status: Nativa.
Prov.: ME, NE, SJ.
Países limítrofes: CH.
Ejemplar examinado: *Kurtz 3519* (CORD).

Sisymbrium andinum Speg., hom. illeg. = **Sisymbrium commune** (Speg.) Romanczuk
Ref.: Romanczuk, 1982.

Sisymbrium andinum f. *dolichocarpum* Hauman = **Sisymbrium andinum** Phil.
Ref.: Romanczuk, 1982.

Sisymbrium andinum var. *exauriculatum* (Speg.) O.E. Schulz = **Sisymbrium commune** (Speg.) Romanczuk
Ref.: Romanczuk, 1982.

Sisymbrium andinum var. *hossei* O.E. Schulz = ? **Sisymbrium andinum** Phil.
Ref.: Romanczuk, 1982.

Sisymbrium andinum var. *juncalense* O.E. Schulz = **Sisymbrium leptocarpum** Hook. & Arn.
Ref.: Romanczuk, 1982.

Sisymbrium andinum var. *latifolium* Phil. = **Sisymbrium andinum** Phil.
Ref.: Romanczuk, 1982.

Sisymbrium andinum var. *morenoanum* (Chodat & Wilczek) O.E. Schulz = **Sisymbrium andinum** Phil.
Ref.: Romanczuk, 1982.

Sisymbrium andinum var. *pubescens* Gilg & Muschl., hom. illeg. = **Sisymbrium commune** (Speg.) Romanczuk
Ref.: Romanczuk, 1982.

Sisymbrium anomalum Wedd. = **Sisymbrium peruvianum** DC.
Ref.: Romanczuk, 1982.

Sisymbrium antarcticum E. Fourn. = **Descurainia antarctica** (E. Fourn.) O.E. Schulz var. **antarctica**
Ref.: Boelcke & Romanczuk, 1984.

Sisymbrium arnottianum Gillies ex Hook. & Arn.
Sin.: *Hesperis arnottiana* (Gillies ex Hook. & Arn.) Kuntze.
Ref.: Romanczuk, 1982.
Hábito: Hierba.
Status: Nativa.
Elevación: 1500–3000 m.
Prov.: ME, SJ.
Países limítrofes: CH.
Ejemplar examinado: *Kurtz 3603* (CORD).

Sisymbrium arnottianum var. *dolichocarpum* O.E. Schulz = **Sisymbrium tucumanense** (O.E. Schulz) Romanczuk var. **tucumanense**
Ref.: Romanczuk, 1982.

Sisymbrium arnottianum var. *tucumanense* O.E. Schulz = **Sisymbrium tucumanense** (O.E. Schulz) Romanczuk var. **tucumanense**
Ref.: Romanczuk, 1982.

Sisymbrium austriacum Jacq.
Ref.: Boelcke, 1977; Romanczuk, 1982.
Hábito: Hierba.
Status: Adventicia.
Prov.: SC.
Países limítrofes: CH.
Ejemplar examinado: *T.B.P.A. 198* (BAB, RNG, SI).

Sisymbrium bellidifolium Poir. = **Cardamine chenopodiifolia** Pers.
Ref.: Boelcke, 1976.

Sisymbrium bonariense Poir. = **Rorippa bonariensis** (Poir.) Macloskie var. **bonariensis**
Ref.: Martínez-Laborde, 1985.

Sisymbrium brachycarpum Phil. = **Descurainia depressa** (Phil.) Reiche var. **depressa**
Ref.: Schulz, 1924.

Sisymbrium caespitosum Phil. = **Stenodraba lechleri** (E. Fourn.) Ravenna
Ref.: Boelcke & Romanczuk, 1984.

[Sisymbrium canescens Nutt.]
Ref.: Boelcke & Romanczuk, 1984.
Nota: Citada erróneamente para la flora argentina, sobre la base de material no perteneciente a esta especie.

Sisymbrium canescens f. *brachysiliquum* Chodat & Wilczek = **Descurainia argentina** var. **brachysiliqua** (Chodat & Wilczek) O.E. Schulz
Ref.: Schulz, 1924.

Sisymbrium canescens f. *longisiliquum* Chodat & Wilczek = **Descurainia pimpinellifolia** (Barnéoud) O.E. Schulz
Ref.: Schulz, 1924.

Sisymbrium canescens var. *appendiculatum* Griseb. = **Descurainia appendiculata** (Griseb.) O.E. Schulz var. **appendiculata**
Ref.: Boelcke & Martínez-Laborde, 1994.

Sisymbrium castellanosii O.E. Schulz
Ref.: Romanczuk, 1982.
Hábito: Hierba.
Status: Endémica.
Prov.: CHU, RN.
Ejemplar examinado: *Illin 3715* (holotipo, BAA).

Sisymbrium catamarcense Romanczuk
Ref.: Romanczuk, 1982.
Hábito: Hierba.
Status: Endémica.
Elevación: 1500–2000 m.
Prov.: CA.
Ejemplar examinado: *Hunziker y Caso 4043* (holotipo, BAB).

Sisymbrium choiquense Romanczuk
Ref.: Romanczuk, 1982.
Hábito: Arbusto.
Status: Endémica.
Elevación: 2000–2500 m.
Prov.: ME, NE.
Ejemplar examinado: *Martínez-Crovetto y Piccinini 7215* (holotipo, BAB).

Sisymbrium colchaguensis (Barnéoud) E. Fourn. = **Weberbauera colchaguensis** (Barnéoud) Al-Shehbaz
Ref.: Al-Shehbaz, 1990a.

Sisymbrium commune (Speg.) Romanczuk
Sin.: *Sisymbrium andinum* Speg., hom. illeg., *Sisymbrium andinum* var. *exauriculatum* (Speg.) O.E. Schulz, *Sisymbrium andinum* var. *pubescens* Gilg & Muschl., hom. illeg., *Sisymbrium sagittatum* var. *andinum* (Phil.) Speg., *Sisymbrium sagittatum* var. *ciliatum* (Phil.) Speg., *Sisymbrium sagittatum* var. *commune* Speg., *Sisymbrium sagittatum* var. *exauriculatum* Speg., *Sisymbrium sagittatum* var. *glaucum* Speg., *Sisymbrium sagittatum* var. *normalis* Speg., *Sisymbrium sagittatum* var. *pubescens* (Phil.) Speg., *Sisymbrium sagittatum* var. *purpurascens* Speg.
Ref.: Romanczuk, 1982.
Hábito: Hierba.
Status: Nativa.
Elevación: 0–2000 m.
Prov.: CHU, ME, NE, RN, SC.
Paises limítrofes: CH.
Ejemplar examinado: *Fabris y Solbrig 1314* (LP).

Sisymbrium cumingianum Fisch. & C.A. Mey. = **Descurainia cumingiana** (Fisch. & C.A. Mey.) Prantl var. **cumingiana**
Ref.: Boelcke & Romanczuk, 1984.

Sisymbrium cumingii J. Presl = **Descurainia cumingiana** (Fisch. & C.A. Mey.) Prantl var. **cumingiana**
Ref.: Boelcke & Roamnczuk, 1984.

Sisymbrium depressum Phil. = **Descurainia depressa** (Phil.) Reiche var. **depressa**
Ref.: Schulz, 1924.

Sisymbrium deserticola Speg. = **Trichotolinum deserticola** (Speg.) O.E. Schulz
Ref.: Boelcke & Romanczuk, 1984.

Sisymbrium dianthoides Phil.
Ref.: Romanczuk, 1982.
Hábito: Hierba.
Status: Nativa.
Elevación: 3500–4500 m.
Prov.: JU.
Paises limítrofes: CH.
Ejemplar examinado: *Schwabe et al. 913* (LP).

Sisymbrium dubium Pers. = **Rorippa dubia** (Pers.) Hara
Ref.: Hara, 1955.

Sisymbrium elongatum (O.E. Schulz) Romanczuk
Sin.: *Mostacillastrum elongatum* O.E. Schulz, *Mostacillastrum elongatum* var. *latisiliquum* O.E. Schulz.
Ref.: Romanczuk, 1982.
Hábito: Hierba.
Status: Nativa.
Prov.: CA, CO, JU, LP, LR, ME, SA, SE, SJ, SL, TU.
Paises limítrofes: BO.
Ejemplar examinado: *Cabrera 19236* (LP).

Sisymbrium erysimoides Desf.
Ref.: Romanczuk, 1982.
Hábito: Hierba.
Status: Adventicia.
Elevación: 0-500 m.
Prov.: DF.
Ejemplar examinado: *P. C. 33* (LPS 21469).

Sisymbrium flexicaule Dusén = **Sisymbrium patagonicum** Speg.
Ref.: Romanczuk, 1982.

Sisymbrium frutescens Gillies ex Hook. & Arn.
Sin.: *Hesperis frutescens* (Gillies ex Hook. & Arn.) Kuntze.
Ref.: Romanczuk, 1982.
Hábito: Arbusto.
Status: Nativa.
Prov.: CA, LR, ME, SJ.
Paises limítrofes: CH.
Ejemplar examinado: *Cabrera 30159* (SI).

Sisymbrium fuegianum (Speg.) Speg. = **Sisymbrium magellanicum** (Juss. ex Pers.) Hook. f.
Ref.: Romanczuk, 1982.

Sisymbrium fuegianum var. *glabrum* Speg. = **Sisymbrium magellanicum** (Juss. ex Pers.) Hook. f.
Ref.: Romanczuk, 1982.

Sisymbrium fuegianum var. *hispidum* Speg. = **Sisymbrium magellanicum** (Juss. ex Pers.) Hook. f.
Ref.: Romanczuk, 1982.

Sisymbrium geraniifolium Poir. = **Cardamine geraniifolia** (Poir.) DC.
Ref.: Boelcke & Romanczuk, 1984.

Sisymbrium gilliesii Romanczuk
Ref.: Romanczuk, 1982.
Hábito: Hierba.
Status: Endémica.
Elevación: 500–4000 m.
Prov.: CA, CO, JU, LR, SJ, SL, TU.
Ejemplar examinado: *Job 2856* (LP).

Sisymbrium glabrescens Speg. = **Descurainia cumingiana** var. **glabrescens** (Speg.) O.E. Schulz
Ref.: Boelcke & Romanczuk, 1984.

Sisymbrium glaciale G. Forst. = **Cardamine glacialis** (G. Forst.) DC.
Ref.: Boelcke & Romanczuk, 1984.

Sisymbrium glanduliferum Speg. = **Descurainia antarctica** (E. Fourn.) O.E. Schulz var. **antarctica**
Ref.: Boelcke & Romanczuk, 1984.

Sisymbrium glaucescens Phil. = **Descurainia glaucescens** (Phil.) Prantl ex Reiche
Ref.: Boelcke & Romanczuk, 1984.

Sisymbrium hastatum Phil. = **Sisymbrium leptocarpum** Hook. & Arn.
Ref.: Romanczuk, 1982.

Sisymbrium intricatissimum (Kuntze) O.E. Schulz = **Sisymbrium philippianum** I.M. Johnst.
Ref.: Romanczuk, 1982.

Sisymbrium intricatissimum var. *berningeri* O.E. Schulz = **Sisymbrium philippianum** I.M. Johnst.
Ref.: Romanczuk, 1982.

Sisymbrium intricatissimum var. *brachycarpum* O.E. Schulz = **Sisymbrium philippianum** I.M. Johnst.
Ref.: Romanczuk, 1982.

Sisymbrium irio L.
Ref.: Romanczuk, 1982.
Hábito: Hierba.
Status: Adventicia.
Elevación: 0-500 m.
Prov.: BA, CA, CH, CHU, CO, COR, DF, ER, FO, JU, LP, LR, ME, MI, NE, RN, SA, SC, SF, SJ, SL, TF, TU.
Paises limítrofes: BO, CH.
Ejemplar examinado: *Kiesling y Sáenz 4225* (SI).

Sisymbrium lechleri E. Fourn. = **Stenodraba lechleri** (E. Fourn.) Ravenna
Ref.: Boelcke & Romanczuk, 1984.

Sisymbrium leptocarpum Hook. & Arn.
Sin.: *Hesperis leptocarpa* (Hook. & Arn.) Kuntze, *Sisymbrium andinum* var. *juncalense* O.E. Schulz, *Sisymbrium hastatum* Phil.
Ref.: Romanczuk, 1982.
Hábito: Hierba.
Status: Nativa.
Elevación: 2000–4000 m.
Prov.: ME, SJ.
Paises limítrofes: CH.
Ejemplar examinado: *Kurtz 7649* (CORD).

Sisymbrium longistylum Romanczuk
Ref.: Romanczuk, 1982.
Hábito: Hierba.
Status: Endémica.
Prov.: CHU.
Ejemplar examinado: *Soriano 2118* (holotipo, BAA).

Sisymbrium maclovianum Speg. = **Sisymbrium magellanicum** (Juss. ex Pers.) Hook. f.

Sisymbrium magellanicum (Juss. ex Pers.) Hook. f.
Sin.: *Arabis macloviana* Reiche, hom. illeg., *Arabis magellanica* (Juss. ex Pers.) Dusén, *Brassica antarctica* Molina, *Brassica magellanica* Juss. ex Pers., *Cardamine patagonica* Speg., *Hesperis magellanica* (Juss. ex Pers.) Kuntze, *Schizopetalum fuegianum* Speg., *Sisymbrium fuegianum* (Speg.) Speg., *Sisymbrium fuegianum* var. *glabrum* Speg., *Sisymbrium fueguianum* var. *hispidum* Speg., *Sisymbrium maclovianum* Speg., *Sisymbrium magellanicum* f. *glabrum* (Speg.) O.E. Schulz, *Sisymbrium magellanicum* f. *hispidum* (Speg.) O.E. Schulz
Ref.: Romanczuk, 1982.
Hábito: Hierba.
Status: Nativa.
Prov.: SC, TF.
Paises limítrofes: CH.
Ejemplar examinado: *Tweedie 99* (LP).

Sisymbrium magellanicum f. *glabrum* (Speg.) O.E. Schulz = **Sisymbrium magellanicum** (Juss. ex Pers.) Hook. f.
Ref.: Romanczuk, 1982.

Sisymbrium magellanicum f. *hispidum* (Speg.) O.E. Schulz = **Sisymbrium magellanicum** (Juss. ex Pers.) Hook. f.
Ref.: Romanczuk, 1982.

Sisymbrium mandonii E. Fourn. = **Rorippa mandonii** (E. Fourn.) Mart.-Laborde
Ref.: Martínez-Laborde, 1985.

Sisymbrium mendocinum Romanczuk
Ref.: Romanczuk, 1982.
Hábito: Hierba.
Status: Endémica.
Elevación: 3500–4000 m.
Prov.: ME, SJ.
Ejemplar examinado: *Pujalte 66* (SI).

Sisymbrium minutiflorum Phil., hom. illeg. = **Descurainia stricta** (Phil.) Reiche var. **minutiflora** (Phil.) O.E. Schulz
Ref.: Schulz, 1924.

Sisymbrium morenoanum Chodat & Wilczek = **Sisymbrium andinum** Phil.
Ref.: Romanczuk, 1982.

Sisymbrium morenoanum f. *robustum* Chodat & Wilczek = **Sisymbrium andinum** Phil.
Ref.: Romanczuk, 1982.

Sisymbrium murale L. = **Diplotaxis muralis** (L.) DC.
Ref.: Boelcke & Romanczuk, 1984.

Sisymbrium myriophyllum Willd. ex DC. = **Descurainia myriophylla** (Willd. ex DC.) R.E. Fr.
Ref.: Fries, 1905.

Sisymbrium nasturtium-aquaticum L. = **Rorippa nasturtium-aquaticum** (L.) Hayek
Ref.: Martínez-Laborde, 1985.

Sisymbrium officinale (L.) Scop.
Sin.: *Erysimum officinale* L.
Ref.: Romanczuk, 1982.
Hábito: Hierba.
Status: Adventicia.
Prov.: BA, CA, CHU, CO, ER, JU, LP, LR, ME, NE, RN, SA, SC, SJ, SL, TF, TU.
Paises limítrofes: BO, BR, CH.
Ejemplar examinado: *Novara y Varela 509* (CORD).

Sisymbrium onuridifolium (Ravenna) Romanczuk
Sin.: *Dimitria onuridifolia* Ravenna.
Ref.: Romanczuk, 1982.
Hábito: Hierba.
Status: Endémica.
Elevación: 0–500 m.
Prov.: CHU, SC.
Ejemplar examinado: *Romanczuk 952* (BAB).

Sisymbrium orientale L.
Ref.: Romanczuk, 1982.
Hábito: Hierba.
Status: Adventicia.
Prov.: BA, CHU, ER, JU, LP, ME, NE, RN, SA, SC, SJ, SL.
Paises limítrofes: BO, CH.
Ejemplar examinado: *Cabrera y Fabris 14868* (LP).

Sisymbrium orophilum Wedd. = **Weberbauera spathulaefolia** (A. Gray) O.E. Schulz
Ref.: Al-Shehbaz, 1990a.

Sisymbrium palustre (L.) Pollich = **Rorippa palustris** (L.) Besser
Ref.: Martínez-Laborde, 1985.

Sisymbrium parvifolium Phil. = **Weberbauera parvifolia** (Phil.) Al-Shehbaz
Ref.: Al-Shehbaz, 1990a.

Sisymbrium patagonicum Speg.
Sin.: *Chilocardamum patagonicum* (Speg.) O.E. Schulz, *Sisymbrium flexicaule* Dusén, *Thelypodium flexicaule* (Dusén) Gilg & Muschl.
Ref.: Romanczuk, 1982.
Hábito: Arbusto.
Status: Endémica.
Prov.: CHU, SC.
Ejemplar examinado: *Illin s.n.* (LP 12365).

Sisymbrium perenne Speg., hom. illeg. = **Sisymbrium ventanense** Boelcke
Ref.: Romanczuk, 1982.

Sisymbrium peruvianum DC.
Sin.: *Arabis bracteata* Wedd., *Hesperis peruviana* (DC.) Kuntze, *Sisymbrium anomalum* Wedd.
Ref.: Romanczuk, 1982.
Hábito: Hierba.
Status: Nativa.
Elevación: 3500–4500 m.
Prov.: CA, JU, SA, TU.
Paises limítrofes: BO.
Ejemplar examinado: *Rodríguez 431* (BA).

Sisymbrium philippianum I.M. Johnst.
Sin.: *Sisymbrium amplexicaule* Phil., hom. illeg., *Sisymbrium intricatissimum* (Kuntze) O.E. Schulz, *Sisymbrium intricatissimum* var. *beringeri* O.E. Schulz, *Sisymbrium intricatissimum* var. *brachycarpum* O.E. Schulz.
Ref.: Romanczuk, 1982.
Hábito: Arbusto.
Status: Nativa.
Elevación: 3000–3500 m.
Prov.: CA, JU, LR, SA, SJ.
Paises limítrofes: BO, CH.
Ejemplar examinado: *Cabrera y Schwabe 79* (LP).

Sisymbrium pimpinellifolium Barnéoud = **Descurainia pimpinellifolia** (Barnéoud) O.E. Schulz
Ref.: Boelcke & Romanczuk, 1984.

Sisymbrium pinnatum Speg. = **Pterygiosperma tehuelches** (Speg.) O.E. Schulz
Ref.: Boelcke & Romanczuk, 1984.

Sisymbrium polyphyllum Phil.
Ref.: Romanczuk, 1982.
Hábito: Hierba.
Status: Nativa.
Elevación: 3500–4500 m.
Prov.: CA.
Paises limítrofes: CH.
Ejemplar examinado: *Philippi s.n.* (holotipo, SGO).

Sisymbrium punense Romanczuk = **Dictyophragmus punensis** (Romanczuk) Al-Shehbaz
Ref.: Al-Shehbaz, 1991.

Sisymbrium pusillum Wedd. ex E. Fourn., hom. illeg. = **Weberbauera colchaguensis** (Barnéoud) Al-Shehbaz
Ref.: Al-Shehbaz, 1990a.

Sisymbrium ragoneseanum O.E. Schulz = **Polypsecadium harmsianum** (Muschl.) O.E. Schulz
Ref.: Romanczuk & Boelcke, 1982.

Sisymbrium robustum Chodat & Wilczek
Ref.: Boelcke, 1961; Romanczuk, 1982.
Hábito: Arbusto.
Status: Endémica.
Elevación: 2000–2500 m.
Prov.: ME, NE, SJ.
Ejemplar examinado: *Castellanos s.n.* (BA 36705).

Sisymbrium rubescens Phil. = **Descurainia stricta** var. **rubescens** (Phil.) O.E. Schulz
Ref.: Schulz, 1924.

Sisymbrium runcinatum Lag. ex DC.
Ref.: Romanczuk, 1982.
Hábito: Hierba.
Status: Adventicia.
Prov.: SC.
Ejemplar examinado: *Boelcke 16351* (SI).

Sisymbrium sagittatum var. *andinum* (Phil.) Speg. = **Sisymbrium commune** (Speg.) Romanczuk
Ref.: Romanczuk, 1982.

Sisymbrium sagittatum var. *ciliatum* (Phil.) Speg. = **Sisymbrium commune** (Speg.) Romanczuk
Ref.: Romanczuk, 1982.

Sisymbrium sagittatum var. *commune* Speg. = **Sisymbrium commune** (Speg.) Romanczuk
Ref.: Romanczuk, 1982.

Sisymbrium sagittatum var. *exauriculatum* Speg. = **Sisymbrium commune** (Speg.) Romanczuk
Ref.: Romanczuk, 1982.

Sisymbrium sagittatum var. *glaucum* Speg. = **Sisymbrium commune** (Speg.) Romanczuk
Ref.: Romanczuk, 1982.

Sisymbrium sagittatum var. *latifolium* (Phil.) Speg. = **Sisymbrium andinum** Phil.
Ref.: Romanczuk, 1982.

Sisymbrium sagittatum var. *normalis* Speg. = **Sisymbrium commune** (Speg.) Romanczuk
Ref.: Romanczuk, 1982.

Sisymbrium sagittatum var. *pubescens* (Phil.) Speg. = **Sisymbrium commune** (Speg.) Romanczuk
Ref.: Romanczuk, 1982.

Sisymbrium sagittatum var. *purpurascens* Speg. = **Sisymbrium commune** (Speg.) Romanczuk
Ref.: Romanczuk, 1982.

Sisymbrium sinapis Burm. f. = **Rorippa dubia** (Pers.) Hara
Ref.: Hara, 1955.

Sisymbrium sophia L. = **Descurainia sophia** (L.) Webb ex Prantl
Ref.: Boelcke & Romanczuk, 1984.

Sisymbrium spathulaefolium A. Gray = **Weberbauera spathulaefolia** (A. Gray) O.E. Schulz
Ref.: Al-Shehbaz, 1990a.

Sisymbrium spathulatum Poir. = **Cardamine chenopodiifolia** Pers.
Ref.: Boelcke, 1976.

Sisymbrium stenophyllum Gillies ex Hook. & Arn.
Sin.: *Hesperis stenophylla* (Gillies ex Hook. & Arn.) Kuntze, *Mostacillastrum stenophyllum* (Gillies ex Hook. & Arn.) O.E. Schulz.
Ref.: Romanczuk, 1982.
Hábito: Hierba.
Status: Endémica.
Elevación: 500–2500 m.
Prov.: CA, CO, JU, LR, SE, SL.
Ejemplar examinado: *Cabrera 24092* (LP).

Sisymbrium subscandens Speg.
Sin.: *Descurainia subscandens* (Speg.) Gilg & Muschl., *Erucastrum obtusangulum* Hieron., hom. illeg, *Sophia subscandens* (Speg.) Macloskie.
Ref.: Romanczuk, 1982.
Hábito: Arbusto.
Status: Endémica.
Prov.: CHU, LP, NE, RN.
Ejemplar examinado: *Spegazzini s.n.* (LPS 21237).

Sisymbrium sylvestre L. = **Rorippa sylvestris** (L.) Besser
Ref.: Martínez-Laborde, 1985.

Sisymbrium tehuelches Speg. = **Pterygiosperma tehuelches** (Speg.) O.E. Schulz
Ref.: Boelcke & Romanczuk, 1984.

Sisymbrium tenuifolium L. = **Diplotaxis tenuifolia** (L.) DC.
Ref.: Boelcke & Romanczuk, 1984.

Sisymbrium tenuissimum Phil. = **Descurainia cumingiana** var. **tenuissima** (Phil.) Reiche
Ref.: Boelcke & Romanczuk, 1984.

Sisymbrium titicacense Walp. = **Descurainia titicacensis** (Walp.) Lillo
Ref.: Schulz, 1924.

Sisymbrium tomentosum var. **pauciovulatum** Romanczuk
Ref.: Romanczuk, 1982.
Hábito: Arbusto.
Status: Endémica.
Prov.: CA.
Ejemplar examinado: *Schreiter 5993* (LIL).

Sisymbrium tomentosum Romanczuk var. **tomentosum**
Ref.: Romanczuk, 1982.
Hábito: Arbusto.
Status: Endémica.
Elevación: 2000–2500 m.
Prov.: CA, SJ.
Ejemplar examinado: *Vervoorst 3156* (LIL).

Sisymbrium tucumanense var. **rigidocarpum** Romanczuk
Ref.: Romanczuk, 1982.
Hábito: Arbusto.
Status: Endémica.
Elevación: 3000–3500 m.
Prov.: TU.
Ejemplar examinado: *Venturi 3084* (isotipo, LP).

Sisymbrium tucumanense (O.E. Schulz) Romanczuk var. **tucumanense**
Sin.: *Sisymbrium arnottianum* var. *dolichocarpum* O.E. Schulz, *Sisymbrium arnottianum* var. *tucumanense* O.E. Schulz.
Ref.: Romanczuk, 1982.
Hábito: Arbusto.
Status: Endémica.
Elevación: 3000–4000 m.
Prov.: JU, TU.
Ejemplar examinado: *Fabris et al. 5932* (LP).

Sisymbrium ventanense Boelcke
Sin.: *Sisymbrium perenne* Speg., hom. illeg.
Ref.: Boelcke, 1967; Romanczuk, 1982.
Hábito: Arbusto.
Status: Endémica.
Prov.: BA.
Ejemplar examinado: *Holmberg 2199* (CORD).

Skottsbergianthus Boelcke

Número de especies: 2 endémicas.

Skottsbergianthus colobanthoides (Skottsb.) Boelcke
Sin.: *Eudema colobanthoides* (Skottsb.) O.E. Schulz, *Skottsbergiella colobanthoides* (Skottsb.) Boelcke, *Xerodraba colobanthoides* Skottsb.
Ref.: Boelcke, 1982; Boelcke & Romanczuk, 1984.
Hábito: Hierba.
Status: Endémica.
Prov.: CHU.
Ejemplar examinado: *Soriano 2161* (BACP).

Skottsbergianthus sorianoi (Boelcke) Boelcke
Sin.: *Skottsbergiella sorianoi* Boelcke.
Ref.: Boelcke, 1982; Boelcke & Romanczuk, 1984.
Hábito: Hierba.
Status: Endémica.
Prov.: CHU.
Ejemplar examinado: *Soriano 2045* (isotipo, LP).

Skottsbergiella colobanthoides (Skottsb.) Boelcke = **Skottsbergianthus colobanthoides** (Skottsb.) Boelcke
Ref.: Boelcke & Romanczuk, 1984.

Skottsbergiella sorianoi Boelcke = **Skottsbergianthus sorianoi** (Boelcke) Boelcke
Ref.: Boelcke & Romanczuk, 1984.

Sophia deserticola (Speg.) Macloskie = **Trichotolinum deserticola** (Speg.) O.E. Schulz
Ref.: Boelcke & Romanczuk, 1984.

Sophia glabrescens (Speg.) Macloskie = **Descurainia cumingiana** var. **glabrescens** (Speg.) O.E. Schulz
Ref.: Boelcke & Romanczuk, 1984.

Sophia heterotricha (Speg.) Macloskie = **Descurainia heterotricha** Speg.
Ref.: Boelcke & Romanczuk, 1984.

Sophia subscandens (Speg.) Macloskie = **Sisymbrium subscandens** Speg.
Ref.: Romanczuk, 1982.

Sophia tenuissima (Phil.) Macloskie = **Descurainia cumingiana** var. **tenuissima** (Phil.) Reiche
Ref.: Boelcke & Romanczuk, 1984.

Stenodraba O.E. Schulz

Número de especies: 1

Stenodraba andina (Phil.) O.E. Schulz = **Weberbauera colchaguensis** (Barnéoud) Al-Shehbaz
Ref.: Al-Shehbaz, 1990a.

Stenodraba andina var. *hirticaulis* O.E. Schulz = **Weberbauera colchaguensis** (Barnéoud) Al-Shehbaz
Ref.: Al-Shehbaz, 1990a.

Stenodraba andina var. *patagonica* (Phil.) O.E. Schulz = **Weberbauera colchaguensis** (Barnéoud) Al-Shehbaz
Ref.: Al-Shehbaz, 1990a.

Stenodraba andina var. *stylosa* O.E. Schulz = **Weberbauera colchaguensis** (Barnéoud) Al-Schehbaz
Ref.: Al-Shehbaz, 1990a.

Stenodraba chillanensis (Phil.) O.E. Schulz = **Weberbauera chillanensis** (Phil.) Al-Shehbaz
Ref.: Al-Shehbaz, 1990a.

Stenodraba colchaguensis (Barnéoud) O.E. Schulz = **Weberbauera colchaguensis** (Barnéoud) Al-Shehbaz
Ref.: Al-Shehbaz, 1990a.

Stenodraba imbricatifolia (Barnéoud) O.E. Schulz = **Weberbauera imbricatifolia** (Barnéoud) Al-Shehbaz
Ref.: Al-Shehbaz, 1990a.

Stenodraba lechleri (E. Fourn.) Ravenna
Sin.: *Sisymbrium caespitosum* Phil., *Sisymbrium lechleri* E. Fourn.
Ref.: Ravenna, 1981; Boelcke & Romanczuk, 1984.
Hábito: Hierba.
Status: Nativa.
Prov.: NE, RN.
Paises limítrofes: CH.
Ejemplar examinado: *Lechler y Hochenecki 380* (holotipo, P).

Stenodraba parvifolia (Phil.) O.E. Schulz = **Weberbauera parvifolia** (Phil.) Al-Shehbaz
Ref.: Al-Shehbaz, 1990a.

Stenodraba patagonica (Phil.) Ravenna = **Weberbauera colchaguensis** (Barnéoud) Al-Shehbaz
Ref.: Al-Shehbaz, 1990a.

Stenodraba pusilla Boelcke, nom. illeg. = **Weberbauera colchaguensis** (Barnéoud) Al-Shehbaz

Stenodraba pusilla var. *patagonica* (Phil.) Boelcke, nom. illeg. = **Weberbauera colchaguensis** (Barnéoud) Al-Shehbaz
Ref.: Al-Shehbaz, 1990a.

Streptanthus boliviensis Muschl. = **Pennellia boliviensis** (Muschl.) Al-Shehbaz
Ref.: Al-Shehbaz, 1990c.

Streptanthus tehuelches (Speg.) Gilg & Muschl. = **Pterygiosperma tehuelches** (Speg.) O.E. Schulz
Ref.: Boelcke & Romanczuk, 1984.

Thelypodium flexicaule (Dusén) Gilg & Muschl. = **Sisymbrium patagonicum** Speg.
Ref.: Romanczuk, 1982.

Thelypodium harmsianum Muschl. = **Polypsecadium harmsianum** (Muschl.) O.E. Schulz
Ref.: Romanczuk & Boelcke, 1982.

Thelypodium harmsianum var. *dentatum* Muschl. = **Polypsecadium harmsianum** (Muschl.) O.E. Schulz
Ref.: Romanczuk & Boelcke, 1982.

Thlaspi L.

Número de especies: 2

Thlaspi andicola Hook. & Arn. = **Thlaspi magellanicum** Comm. ex Poir.
Ref.: Boelcke & Romanczuk, 1984.

Thlaspi arvense L.
Ref.: Boelcke & Romanczuk, 1984.
Hábito: Hierba.
Status: Adventicia.
Prov.: CHU, RN, SC.
Paises limítrofes: CH.
Ejemplar examinado: *Romero 40* (SI).

Thlaspi bursa-pastoris L. = **Capsella bursa-pastoris** (L.) Medik.
Ref.: Boelcke & Romanczuk, 1984.

Thlaspi chionophilum Speg. = **Parodiodoxa chionophila** (Speg.) O.E. Schulz
Ref.: Schulz, 1929.

Thlaspi magellanicum Comm. ex Poir.
Sin.: *Thlaspi andicola* Hook. & Arn., *Thlaspi magellanicum* var. *andicola* (Hook. & Arn.) O.E. Schulz.
Ref.: Boelcke & Romanczuk, 1984.
Hábito: Hierba.
Status: Nativa.
Elevación: 500–4000 m.
Prov.: CHU, ME, NE, RN, SC, SJ, TF.
Paises limítrofes: CH.
Ejemplar examinado: *Villamil et al. 2213* (SI).

Thlaspi magellanicum var. *andicola* (Hook. & Arn.) O.E. Schulz = **Thlaspi magellanicum** Comm. ex Poir.
Ref.: Boelcke & Romanczuk, 1984.

Thlaspi saxatile L. = **Aethionema saxatile** (L.) R. Br.
Ref.: Boelcke & Romanczuk, 1984.

Trichotolinum O.E. Schulz

Número de especies: 1 especie endémica.

Trichotolinum deserticola (Speg.) O.E. Schulz
Sin.: *Descurainia deserticola* (Speg.) Speg., *Sisymbrium deserticola* Speg., *Sophia deserticola* (Speg.) Macloskie.
Ref.: Boelcke & Romanczuk, 1984.
Hábito: Hierba.
Status: Endémica.
Prov.: CHU, SC.
Ejemplar examinado: *Ameghino 143* (BA).

Vesicaria arctica Hook. & Arn. = **Lesquerella mendocina** (Phil.) Kurtz
Ref.: Hauman & Irigoyen, 1923-25.

Vesicaria mendocina Phil. = **Lesquerella mendocina** (Phil.) Kurtz
Ref.: Boelcke & Romanczuk, 1984.

Vesicaria montevidensis Eichler = **Lesquerella mendocina** (Phil.) Kurtz
Ref.: Boelcke & Romanczuk, 1984.

Vogelia paniculata (L.) Hornem. = **Neslia paniculata** (L.) Desv.
Ref.: Boelcke & Romanczuk, 1984.

Weberbauera Gilg & Muschl.

Número de especies: 7, 1 especie endémica.

Weberbauera chillanensis (Phil.) Al-Shehbaz
Sin.: *Draba chillanensis* Phil., *Stenodraba chillanensis* (Phil.) O.E. Schulz.
Ref.: Al-Shehbaz, 1990a.
Hábito: Hierba.
Status: Nativa.
Elevación: 2000–2500 m.
Prov.: ME, NE.
Paises limítrofes: CH.
Ejemplar examinado: *Castellanos s.n.* (BACP ex BA 36696).

Weberbauera colchaguensis (Barnéoud) Al-Shehbaz
Sin.: *Cardamine colchaguensis* Barnéoud, *Draba andina* Phil., *Draba patagonica* Phil., *Erysimum pusillum* Gillies ex Hook. & Arn., hom. illeg., *Sisymbrium colchaguensis* (Barnéoud) E. Fourn., *Sisymbrium pusillum* Wedd. ex E. Fourn., hom. illeg., *Stenodraba andina* (Phil.) O.E. Schulz, *Stenodraba andina* var. *hirticaulis* O.E. Schulz, *Stenodraba andina* var. *patagonica* (Phil.) O.E. Schulz, *Stenodraba andina* var. *stylosa* O.E. Schulz, *Stenodraba colchaguensis* (Barnéoud) O.E. Schulz, *Stenodraba patagonica* (Phil.) Ravenna, *Stenodraba pusilla* Boelcke, nom. illeg., *Stenodraba pusilla* var. *patagonica* (Phil.) Boelcke, nom. illeg., *Weberbauera pusilla* (Gillies ex Hook. & Arn.) O.E. Schulz, nom. illeg.
Ref.: Al-Shehbaz, 1990a.
Hábito: Hierba.
Status: Nativa.
Elevación: 500–3500 m.
Prov.: CHU, ME, NE, RN, SC.
Paises limítrofes: CH.
Ejemplar examinado: *Covas 1086* (SI).

Weberbauera densiflora Gilg & Muschl. = **Weberbauera spathulaefolia** (A. Gray) O.E. Schulz
Ref.: Al-Shehbaz, 1990a.

Weberbauera densifolia Al-Shehbaz
Ref.: Al-Shehbaz, 1990a.
Hábito: Hierba.
Status: Endémica.
Elevación: >4500 m.
Prov.: CA.
Ejemplar examinado: *Rodríguez 1360* (LIL).

Weberbauera herzogii (O.E. Schulz) Al-Shehbaz
Sin.: *Sarcodraba herzogii* O.E. Schulz.
Ref.: Al-Shehbaz, 1990a.
Hábito: Hierba.
Status: Nativa.
Elevación: 3000–>4500 m.
Prov.: JU.
Paises limítrofes: BO.
Ejemplar examinado: *Cabrera et al. 15242* (LP).

Weberbauera imbricatifolia (Barnéoud) Al-Shehbaz
Sin.: *Draba imbricatifolia* Barnéoud, *Stenodraba imbricatifolia* (Barnéoud) O.E. Schulz.
Ref.: AL-Shehbaz, 1990a.
Hábito: Hierba.
Status: Nativa.
Elevación: 3000–4000 m.
Prov.: LR, SJ.
Paises limítrofes: CH.
Ejemplar examinado: *Kiesling et al. 7627* (SI).

Weberbauera parvifolia (Phil.) Al-Shehbaz
Sin.: *Sisymbrium parvifolium* Phil., *Stenodraba parvifolia* (Phil.) O.E. Schulz.
Ref.: Al-Shehbaz, 1990a.
Hábito: Hierba.
Status: Nativa.
Prov.: ME, NE.
Paises limítrofes: CH.
Ejemplar examinado: *Boelcke et al. 11565* (SI).

Weberbauera pusilla (Gillies ex Hook. & Arn.) O.E. Schulz, nom. illeg. = **Weberbauera colchaguensis** (Barnéoud) Al-Shehbaz
Ref.: Al-Shehbaz, 1990a.

Weberbauera spathulaefolia (A. Gray) O.E. Schulz
Sin.: *Sisymbrium orophilum* Wedd., *Sisymbrium spathulaefolium* A. Gray, *Weberbauera densiflora* Gilg & Muschl.
Ref.: Al-Shehbaz, 1990a.
Hábito: Hierba.
Status: Nativa.
Elevación: 3500–>4500 m.
Prov.: CA, LR, TU.
Paises limítrofes: BO.
Ejemplar examinado: *Hieronymus y Niederlein 376* (CORD).

Werdermannia O.E. Schulz

Número de especies: 1 especie endémica.

Werdermannia mendocina Boelcke & Arroyo-Leuenb.
Ref.: Boelcke & Arroyo, 1984.
Hábito: Hierba.
Status: Endémica.
Elevación: 2500–3000 m.
Prov.: ME.
Ejemplar examinado: *Roig y Martínez Carretero 11452* (holotipo, BACP).

Xerodraba Skottsb.

Número de especies: 6, 4 especies endémicas.

Xerodraba colobanthoides Skottsb. = **Skottsbergianthus colobanthoides** (Skottsb.) Boelcke
Ref.: Boelcke & Romanczuk, 1984.

Xerodraba glebaria (Speg.) Skottsb.
Sin.: *Braya glebaria* Speg., *Eudema glebaria* (Speg.) Gilg & Muschl.
Ref.: Boelcke & Romanczuk, 1984.
Hábito: Hierba.
Status: Endémica.
Prov.: CHU.
Ejemplar examinado: *Illin s.n.* (holotipo, LPS 12579).

Xerodraba lycopodioides var. **contracta** (Speg.) O.E. Schulz
Sin.: *Braya lycopodioides* var. *contracta* Speg.
Ref.: Boelcke & Romanczuk, 1984.
Hábito: Hierba.
Status: Endémica.
Prov.: SC.
Ejemplar examinado: *Ameghino s.n.* (holotipo, LPS 10421).

Xerodraba lycopodioides (Speg.) Skottsb. var. **lycopodioides**
Sin.: *Braya lycopodioides* Speg., *Eudema lycopodioides* (Speg.) Gilg. & Muschl.
Ref.: Boelcke & Romanczuk, 1984.
Hábito: Hierba.
Status: Endémica.
Prov.: SC.
Ejemplar examinado: *Ameghino s.n.* (holotipo, LPS 12349).

Xerodraba mendocinensis Hauman = **Lithodraba mendocinensis** (Hauman) Boelcke
Ref.: Boelcke, 1952.

Xerodraba microphylla (Gilg & Muschl.) Skottsb. = **Xerodraba pycnophylloides** var. **microphylla**
Ref.: Boelcke & Romanczuk, 1984.

Xerodraba monantha (Gilg ex Kuntze) Skottsb.
Sin.: *Braya monantha* (Gilg ex Kuntze) Speg., *Draba monantha* Gilg ex Kuntze, *Eudema monantha* (Gilg ex Kuntze) Gilg & Muschl.
Ref.: Boelcke & Romanczuk, 1984.
Hábito: Hierba.
Status: Endémica.
Prov.: SC.
Ejemplar examinado: *Beaufils 599* (S).

Xerodraba patagonica (Speg.) Skottsb.
Sin.: *Braya patagonica* Speg., *Eudema patagonica* (Speg.) Gilg & Muschl.
Ref.: Boelcke & Romanczuk, 1984.
Hábito: Hierba.
Status: Nativa.
Elevación: 500–1000 m.
Prov.: CHU, SC.
Paises limítrofes: CH.
Ejemplar examinado: *Arroyo et al. s.n., T.B.P.A. 2372* (BACP).

Xerodraba pectinata (Speg.) Skottsb.
Sin.: *Braya pectinata* Speg., *Eudema pectinata* (Speg.) Gilg & Muschl.
Ref.: Boelcke & Romanczuk, 1984.
Hábito: Hierba.
Status: Nativa.
Elevación: 500–1500 m.
Prov.: SC.
Paises limítrofes: CH.
Ejemplar examinado: *Roig et al. s.n., T.B.P.A. 2961* (BACP).

Xerodraba pycnophylloides var. **microphylla** (Gilg & Muschl.) O.E. Schulz
Sin.: *Draba monthana* var. *microphylla* Gilg, nom. nud., *Eudema microphylla* Gilg & Muschl., *Xerodraba microphylla* (Gilg & Muschl.) Skottsb.

Ref.: Boelcke & Romanczuk, 1984.
Hábito: Hierba.
Status: Endémica.
Prov.: SC.
Ejemplar citado: *Nordenskjöld A56** (S).

Xerodraba pycnophylloides (Speg.) Skottsb. var. **pycnophylloides**
Sin.: *Braya pycnophylloides* Speg., *Eudema pycnophylloides* (Speg.) Gilg. & Muschl.
Ref.: Boelcke & Romanczuk, 1984.
Hábito: Hierba.
Status: Endémica.
Elevación: 500–1000 m.
Prov.: CHU, SC.
Ejemplar examinado: *Castellanos s.n.* (BA 6011).

BUDDLEJACEAE

Número de especies: 15, 1 especie endémica.

por A. M. Sanso & C. C. Xifreda

Buddleja L.

Número de especies: 15, 1 especie endémica.

Buddleja alata Larrañaga, hom. illeg. = **Buddleja brasiliensis** Jacq. ex Spreng.
Ref.: Smith et al., 1976.

Buddleja albotomentosa R.E. Fr. = **Buddleja brasiliensis** Jacq. ex Spreng.
Ref.: Bravo, 1983.

Buddleja andina Britton ex Rusby = **Buddleja aromatica** J. Rémy
Ref.: Norman & Ariza Espinar, 1995.

Buddleja angustata Benth. = **Buddleja elegans** subsp. **angustata** (Benth.) E.M. Norman
Ref.: Norman & Ariza Espinar, 1995.

Buddleja araucana Phil.
Sin.: *Buddleja globosa* var. *araucana* (Phil.) Reiche, *Buddleja nappii* Lorentz
Ref.: Norman & Ariza Espinar, 1995.
Hábito: Arbusto.
Status: Nativa.
Elevación: 0–500 m y 1000–1500 m.
Prov.: ME, NE, RN.
Paises limítrofes: CH.
Ejemplar examinado: *Cabrera et al. 33007* (SI).

Buddleja aromatica J. Rémy
Sin.: *Buddleja andina* Britton ex Rusby, *Buddleja monocephala* Kraenzl., *Buddleja tiraquiensis* Kuntze
Ref.: Norman & Ariza Espinar, 1995.
Hábito: Arbusto.
Status: Nativa.
Elevación: 2500–4000 m.
Prov.: JU, SA.
Paises limítrofes: BO.
Ejemplar examinado: *Meyer 33751* (SI).

Buddleja australis Vell. = **Buddleja brasiliensis** Jacq. ex Spreng.
Ref.: Smith et al., 1976.

Buddleja bangii Kraenzl. = **Buddleja tucumanensis** Griseb.
Ref.: Smith et al., 1976; Norman & Ariza Espinar, 1995.

Buddleja brasiliensis Jacq. ex Spreng.
Sin.: *Buddleja alata* Larrañaga, hom. illeg., *Buddleja albotomentosa* R.E. Fr., *Buddleja australis* Vell., *Buddleja brasiliensis* subsp. *stachyoides* (Cham. & Schltdl.) E.M. Norman, *Buddleja brasiliensis* var. *glazioviana* Gilg, *Buddleja neemda* Link, hom. illeg., *Buddleja otophylla* Hassk., *Buddleja stachyoides* Cham. & Schltdl.
Ref.: Bravo, 1983.
Hábito: Arbusto o subarbusto.
Status: Nativa.
Elevación: 0–3000 m.
Prov.: BA, CA, CH, CO, COR, ER, FO, JU, MI, SA, SF, TU.
Paises limítrofes: BO, BR, PA, UR.
Ejemplar examinado: *Hunziker 923* (SI).

Buddleja brasiliensis subsp. *stachyoides* (Cham. & Schltdl.) E.M. Norman = **Buddleja brasiliensis** Jacq. ex Spreng.
Ref.: Bravo, 1983.

Buddleja brasiliensis var. *glazioviana* Gilg = **Buddleja brasiliensis** Jacq. ex Spreng.
Ref.: Smith et al., 1976.

Buddleja cambara Arechav. = **Buddleja elegans** subsp. **angustata** (Benth.) E.M. Norman
Ref.: Norman & Ariza Espinar, 1995.

Buddleja canescens Rusby = **Buddleja tucumanensis** Griseb.
Ref.: Norman & Ariza Espinar, 1995.

Buddleja capitata Jacq. = **Buddleja globosa** Hope
Ref.: Norman & Ariza Espinar, 1995.

Buddleja chloroleuca Kraenzl. = **Buddleja thyrsoides** Lam. subsp. **thyrsoides**
Ref.: Norman & Ariza Espinar, 1995.

Buddleja cochabambensis Rusby = **Buddleja tucumanensis** Griseb.
Ref.: Norman & Ariza Espinar, 1995.

Buddleja connata Ruiz & Pav. = **Buddleja globosa** Hope
Ref.: Norman & Ariza Espinar, 1995.

Buddleja cordobensis Griseb.
Sin.: *Buddleja intermedia* Lorentz
Ref.: Norman & Ariza Espinar, 1995.
Hábito: Arbusto.
Status: Endémica.
Elevación: 500–1500 m.
Prov.: CO, LR, SJ.
Ejemplar examinado: *Hunziker 1299* (SI).

Buddleja coroicensis Rusby = **Buddleja diffusa** Ruiz & Pav.
Ref.: Norman & Ariza Espinar, 1995.

Buddleja diffusa Ruiz & Pav.
Sin.: *Buddleja coroicensis* Rusby
Ref.: Norman & Ariza Espinar, 1995.
Hábito: Arbusto.
Status: Nativa.
Elevación: 1000–1500 m y 2500–3000 m.
Prov.: SA.
Paises limítrofes: BO.
Ejemplar examinado: *Guaglianone et al. 2678* (SI).

Buddleja elegans subsp. **angustata** (Benth.) E.M. Norman
Sin.: *Buddleja angustata* Benth., *Buddleja cambara* Arechav., *Buddleja fiebrigiana* Kraenzl., *Buddleja grisea* Kraenzl., *Buddleja malmei* Kraenzl., *Buddleja vetula* var. *angustata* (Benth.) Chodat, *Buddleja vetula* var. *major* Schmidt
Ref.: Norman & Ariza Espinar, 1995.
Hábito: Arbusto.
Status: Nativa.
Elevación: 0–500 m.
Prov.: COR, MI.
Paises limítrofes: BR, PA, UR.
Ejemplar examinado: *Burkart 19659* (SI).

Buddleja fiebrigiana Kraenzl. = **Buddleja elegans** subsp. **angustata** (Benth.) E.M. Norman
Ref.: Norman & Ariza Espinar, 1995.

Buddleja globifera Duhamel = **Buddleja globosa** Hope
Ref.: Norman & Ariza Espinar, 1995.

Buddleja globosa Hope
Sin.: *Buddleja capitata* Jacq., *Buddleja connata* Ruiz & Pav., *Buddleja globifera* Duhamel
Ref.: Norman & Ariza Espinar, 1995.
Hábito: Arbusto.
Status: Nativa.
Elevación: 0–2000 m.
Prov.: CHU, NE, RN.
Paises limítrofes: CH.
Ejemplar examinado: *Diem 1780* (SI).

Buddleja globosa var. *araucana* (Phil.) Reiche = **Buddleja araucana** Phil.
Ref.: Norman & Ariza Espinar, 1995.

Buddleja grandiflora Cham. & Schltdl.
Sin.: *Buddleja paludicola* Kraenzl., *Buddleja sancti-leopoldi* Kraenzl.
Ref.: Norman & Ariza Espinar, 1995.
Hábito: Arbusto.
Status: Nativa.
Elevación: 0–1500 m.
Prov.: COR.
Paises limítrofes: BR, PA, UR.
Ejemplar examinado: *Nicora 6356* (SI).

Buddleja grandiflora var. *foliosa* Chodat & Hassl. = **Buddleja tubiflora** Benth.
Ref.: Norman & Ariza Espinar, 1995.

Buddleja grandiflora var. *genuina* Chodat & Hassl., nom. inval. = **Buddleja tubiflora** Benth.
Ref.: Norman & Ariza Espinar, 1995.

Buddleja grandiflora var. *paraguariensis* (Chodat) Chodat & Hassl. = **Buddleja tubiflora** Benth.
Ref.: Norman & Ariza Espinar, 1995.

Buddleja grandiflora var. *tubiflora* (Benth.) Chodat & Hassl. = **Buddleja tubiflora** Benth.
Ref.: Norman & Ariza Espinar, 1995.

Buddleja grisea Kraenzl. = **Buddleja elegans** subsp. **angustata** (Benth.) E.M. Norman
Ref.: Norman & Ariza Espinar, 1995.

Buddleja hieronymi R.E. Fr.
Sin.: *Buddleja misera* Kraenzl.
Ref.: Norman & Ariza Espinar, 1995.
Hábito: Arbusto.
Status: Nativa.
Elevación: 2000–4000 m.
Prov.: JU.
Paises limítrofes: BO.
Ejemplar examinado: *Hunziker et al. 10462* (SI).

Buddleja hypoleuca Kraenzl. = **Buddleja tucumanensis** Griseb.
Ref.: Norman & Ariza Espinar, 1995.

Buddleja ignea Kraenzl. = **Buddleja tucumanensis** Griseb.
Ref.: Norman & Ariza Espinar, 1995.

Buddleja inconspicua Kraenzl. = **Buddleja tucumanensis** Griseb.
Ref.: Norman & Ariza Espinar, 1995.

Buddleja intermedia Lorentz = **Buddleja cordobensis** Griseb.
Ref.: Norman & Ariza Espinar, 1995.

Buddleja iresinoides (Griseb.) Hosseus
Sin.: *Buddleja microcephala* Rusby, *Buddleja pendula* R.E. Fr., *Buddleja pendula* var. *concolor* Lor. B. Sm., *Buddleja similis* R.E. Fr., *Buddleja similis* R.E. Fr., *Lippia iresinoides* Griseb.
Ref.: Norman & Ariza Espinar, 1995.
Hábito: Arbusto.
Status: Nativa.
Elevación: 0–1500 m.
Prov.: CA, CH, FO, JU, SA, TU.
Paises limítrofes: BO.
Ejemplar examinado: *Cabrera et al. 34124* (SI).

Buddleja kurtzii Kraenzl. = **Buddleja mendozensis** Benth.
Ref.: Norman & Ariza Espinar, 1995.

Buddleja lucae Niederl. = **Buddleja mendozensis** Benth.
Ref.: Norman & Ariza Espinar, 1995.

Buddleja malmei Kraenzl. = **Buddleja elegans** subsp. **angustata** (Benth.) E.M. Norman
Ref.: Norman & Ariza Espinar, 1995.

Buddleja mendozensis Benth.
Sin.: *Buddleja kurtzii* Kraenzl., *Buddleja lucae* Niederl., *Buddleja mendozensis* var. *tenuifolia* (Griseb.) Hieron., *Buddleja tenuifolia* Griseb.
Ref.: Norman & Ariza Espinar, 1995.
Hábito: Arbusto.
Status: Nativa.
Elevación: 500–3000 m.
Prov.: CA, CO, JU, LP, LR, ME, SA, SE, SJ, SL, TU.
Paises limítrofes: CH.
Ejemplar examinado: *Hunziker 1984* (SI).

Buddleja mendozensis var. *tenuifolia* (Griseb.) Hieron. = **Buddleja mendozensis** Benth.
Ref.: Norman & Ariza Espinar, 1995.

Buddleja microcephala Rusby = **Buddleja iresinoides** (Griseb.) Hosseus
Ref.: Norman & Ariza Espinar, 1995.

Buddleja misera Kraenzl. = **Buddleja hieronymi** R.E. Fr.
Ref.: Norman & Ariza Espinar, 1995.

Buddleja misionum Kraenzl.
Ref.: Smith et al., 1976; Norman & Ariza Espinar, 1995.
Hábito: Arbusto.
Status: Nativa.
Elevación: 0–500 m.
Prov.: COR, MI.
Paises limítrofes: BR, PA.
Ejemplar examinado: *Rodríguez 534* (SI).

Buddleja monocephala Kraenzl. = **Buddleja aromatica** J. Rémy
Ref.: Norman & Ariza Espinar, 1995.

Buddleja nappii Lorentz = **Buddleja araucana** Phil.
Ref.: Norman & Ariza Espinar, 1995.

Buddleja neemda Link, hom. illeg. = **Buddleja brasiliensis** Jacq. ex Spreng.
Ref.: Smith et al., 1976; Bravo, 1983.

Buddleja otophylla Hassk. = **Buddleja brasiliensis** Jacq. ex Spreng.

Buddleja paludicola Kraenzl. = **Buddleja grandiflora** Cham. & Schltdl.
Ref.: Norman & Ariza Espinar, 1995.

Buddleja paraguariensis Chodat = **Buddleja tubiflora** Benth.
Ref.: Norman & Ariza Espinar, 1995.

Buddleja pendula R.E. Fr. = **Buddleja iresinoides** (Griseb.) Hosseus
Ref.: Norman & Ariza Espinar, 1995.

Buddleja pendula var. *concolor* Lor. B. Sm. = **Buddleja iresinoides** (Griseb.) Hosseus
Ref.: Norman & Ariza Espinar, 1995.

Buddleja salicifolia Vahl = **Buddleja thyrsoides** Lam. subsp. **thyrsoides**
Ref.: Norman & Ariza Espinar, 1995.

Buddleja sancti-leopoldi Kraenzl. = **Buddleja grandiflora** Cham. & Schltdl.
Ref.: Norman & Ariza Espinar, 1995.

Buddleja similis R.E. Fr. = **Buddleja iresinoides** (Griseb.) Hosseus
Ref.: Norman & Ariza Espinar, 1995.

Buddleja stachyoides Cham. & Schltdl. = **Buddleja brasiliensis** Jacq. ex Spreng.
Ref.: Bravo, 1983.

Buddleja tenuifolia Griseb. = **Buddleja mendozensis** Benth.
Ref.: Norman & Ariza Espinar, 1995.

Buddleja thyrsoides subsp. **angusticarpa** E.M. Norman & L.B. Sm.
Ref.: Smith et al., 1976; Norman & Ariza Espinar, 1995.
Hábito: Arbusto.
Status: Nativa.
Elevación: 0–500 m.
Prov.: BA, MI.
Paises limítrofes: BR, PA, UR.
Ejemplar examinado: *Boelcke 4915* (SI).

Buddleja thyrsoides Lam. subsp. **thyrsoides**
Sin.: *Buddleja chloroleuca* Kraenzl., *Buddleja salicifolia* Vahl
Ref.: Smith et al. 1976; Norman & Ariza Espinar, 1995.
Hábito: Arbusto.
Status: Nativa.
Elevación: 0–500 m.
Prov.: BA, COR.
Paises limítrofes: BR, UR.
Ejemplar examinado: *Burkart 3940* (SI).

Buddleja tiraquiensis Kuntze = **Buddleja aromatica** J. Rémy
Ref.: Norman & Ariza Espinar, 1995.

Buddleja tubiflora Benth.
Sin.: *Buddleja grandiflora* var. *foliosa* Chodat & Hassl., *Buddleja grandiflora* var. *genuina* Chodat & Hassl., nom. inval., *Buddleja grandiflora* var. *paraguariensis* (Chodat) Chodat & Hassl., *Buddleja grandiflora* var. *tubiflora* (Benth.) Chodat & Hassl., *Buddleja paraguariensis* Chodat
Ref.: Norman & Ariza Espinar, 1995.
Hábito: Arbusto.
Status: Nativa.
Elevación: 0–500 m.
Prov.: CH, CO, COR, ER, FO, SE, SF.
Paises limítrofes: PA.
Ejemplar examinado: *Krapovickas 696* (SI).

Buddleja tucumanensis Griseb.
Sin.: *Buddleja bangii* Kraenzl., *Buddleja canescens* Rusby, *Buddleja cochabambensis* Rusby, *Buddleja hypoleuca* Kraenzl., *Buddleja ignea* Kraenzl., *Buddleja inconspicua* Kraenzl., *Buddleja tucumanensis* var. *serrata* Griseb.
Ref.: Norman & Ariza Espinar, 1995.
Hábito: Arbusto.
Status: Nativa.
Elevación: 0–3000 m.

Prov.: CA, CH, JU, SA, SE, TU.
Paises limítrofes: BO.
Ejemplar examinado: *Kiesling 1159* (SI).

Buddleja tucumanensis var. *serrata* Griseb. = **Buddleja tucumanensis** Griseb.
Ref.: Norman & Ariza Espinar, 1995.

Buddleja vetula var. *angustata* (Benth.) Chodat = **Buddleja elegans** subsp. **angustata** (Benth.) E.M. Norman
Ref.: Norman & Ariza Espinar, 1995.

Buddleja vetula var. *major* Schmidt = **Buddleja elegans** subsp. **angustata** (Benth.) E.M. Norman
Ref.: Norman & Ariza Espinar, 1995.

Lippia iresinoides Griseb. = **Buddleja iresinoides** (Griseb) Hosseus
Ref.: Norman & Ariza Espinar, 1995.

CACTACEAE

36 géneros, 225 especies; 130 especies, una subespecie y una variedad endémicas.

por R. Kiesling

Acanthocalycium Backeb.

Número de especies: 5 especies endémicas.

Acanthocalycium andreanum (Backeb.) Donald, comb. illeg. = **Pyrrhocactus kattermannii** R. Kiesling

Acanthocalycium aurantiacum Rausch = **Acanthocalycium glaucum** F. Ritter

Acanthocalycium brevispinum F. Ritter = **Acanthocalycium thionanthum** (Speg.) Backeb.

Acanthocalycium catamarcense F. Ritter = **Acanthocalycium thionanthum** (Speg.) Backeb.

Acanthocalycium chionanthum (Speg.) Backeb. = **Acanthocalycium thionanthum** (Speg.) Backeb.

Acanthocalycium ferrarii Rausch
Sin.: *Acanthocalycium thionanthum* (Speg.) Backeb. var. *variiflorum* (Rausch) Donald, *Acanthocalycium variiflorum* Backeb., nom. inval., *Lobivia thionantha* (Speg.) Britton & Rose var. *ferrarii* (Rausch) Rausch, *Lobivia thionantha* (Speg.) Britton & Rose var. *variiflora* (Backeb.) Rausch
Ref.: Rausch, 1976.
Hábito: Hierba suculenta.
Status: Endémica.
Elevación: 2000-3000 m.
Prov.: TU.
Ejemplar citado: *Rausch 572** (holotipo, W).

Acanthocalycium formosum (Pfeiff.) Backeb. = **Lobivia formosa** (Pfeiff.) Dodds var. **formosa**

Acanthocalycium glaucum F. Ritter
Sin.: *Acanthocalycium aurantiacum* Rausch. *Acanthocalycium thionanthum* (Speg.) Backeb. var. *aurantiacum* (Rausch) Donald, *Acanthocalycium thionanthum* (Speg.) Backeb. var. *glaucum* (F. Ritter) Donald, *Echinopsis aurantiaca* (Rausch) Friedrich & G.D. Rowley, *Echinopsis glaucina* Friedrich & G.D. Rowley, *Lobivia thionantha* (Speg.) Britton & Rose var. *aurantiaca* (Rausch) Rausch, *Lobivia thionantha* (Speg.) Britton & Rose var. *glauca* (F. Ritter) Rausch
Ref.: Donald, 1975b.
Hábito: Hierba suculenta.
Status: Endémica.
Elevación: 2000-3000 m.
Prov.: CA, LR.
Ejemplar citado: *Ritter 970** (holotipo, U).

Acanthocalycium griseum Backeb. = **Acanthocalycium thionanthum** (Speg.) Backeb.

Acanthocalycium klimpelianum (Weid. & Werderm.) Backeb.
Sin.: *Acanthocalycium klimpelianum* (Weid. & Werderm.) Backeb. var. *macranthum* (Rausch) J.G. Lamb., *Acanthocalycium peitscherianum* Backeb., *Acanthocalycium spiniflorum* (K. Schum.) Backeb. var. *klimpelianum* (Weid. & Werderm.) Donald, *Echinopsis klimpeliana* Weid. & Werderm., *Echinopsis peitscherana* (Backeb.) Friedrich & G.D. Rowley, *Lobivia klimpeliana* (Weid. & Werderm.) A. Berger, *Lobivia spiniflora* (K. Schum.) Rausch var. *klimpeliana* (Weid. & Werderm.) Rausch, *Lobivia spiniflora* (K. Schum.) Rausch var. *macrantha* Rausch, *Lobivia spiniflora* (K. Schum.) Rausch var. *peitscherana* (Backeb.) Rausch, *Spinicalycium klimpelianum* (Weid. & Werderm.) Fric
Ref.: Donald, 1975a.
Hábito: Hierba suculenta.
Status: Endémica.
Elevación: 1000-1500 m.
Prov.: CA, CO, SE.
Ejemplar examinado: *Kiesling 1275b* (SI).

Acanthocalycium klimpelianum (Weid. & Werderm.) Backeb. var. *macranthum* (Rausch) J.G. Lamb. = **Acanthocalycium klimpelianum** (Weid. & Werderm.) Backeb.

Acanthocalycium oreopepon (Speg.) Backeb. = **Lobivia formosa** (Pfeiff.) Dodds var. **formosa**

Acanthocalycium peitscherianum Backeb. = **Acanthocalycium klimpelianum** (Weid. & Werderm.) Backeb.

Acanthocalycium spiniflorum (K. Schum.) Backeb.
Sin.: *Acanthocalycium spiniflorum* (K. Schum.) Backeb. f. *violaceum* Donald, *Acanthocalycium violaceum* (Werderm.) Backeb., *Echinocactus spiniflorus* K. Schum., *Echinopsis spiniflora* (K. Schum.) A. Berger, *Echinopsis violacea* Werderm., *Lobivia spiniflora* (K. Schum.) Rausch, *Lobivia spiniflora* (K. Schum.) Rausch var. *violacea* (Werderm.) Rausch, *Spinicalycium spiniflorum* (K. Schum.) Fric, *Spinicalycium violaceum* (Werderm.) Fric

Ref.: Donald, 1975a.
Hábito: Hierba suculenta.
Status: Endémica.
Elevación: 1000-1500 m.
Prov.: CO, SL.
Ejemplar examinado: *Kiesling 4343* (SI).

Acanthocalycium spiniflorum (K. Schum.) Backeb. var. *klimpelianum* (Weid. & Werderm.) Donald = **Acanthocalycium klimpelianum** (Weid. & Werderm.) Backeb.

Acanthocalycium spiniflorum (K. Schum.) Backeb. f. *violaceum* Donald = **Acanthocalycium spiniflorum** (K. Schum.) Backeb.

Acanthocalycium thionanthum (Speg.) Backeb.
Sin.: *Acanthocalycium brevispinum* F. Ritter, *Acanthocalycium catamarcense* F. Ritter, *Acanthocalycium chionanthum* (Speg.) Backeb., *Acanthocalycium griseum* Backeb., *Acanthocalycium thionanthum* (Speg.) Backeb. var. *brevispinum* (F. Ritter) Donald, *Acanthocalycium thionanthum* (Speg.) Backeb. var. *chionanthum* (Speg.) Hosseus, *Acanthocalycium thionanthum* (Speg.) Backeb. var. *munitum* (Rausch) J.G. Lamb., *Echinocactus chionanthum* Speg., *Echinocactus thionanthum* Speg., *Echinopsis brevispina* (F. Ritter) Friedrich & G.D. Rowley, *Echinopsis chionantha* (Speg.) Werderm., *Echinopsis thionantha* (Speg.) Werderm., *Lobivia chionantha* (Speg.) Britton & Rose, *Lobivia thionantha* (Speg.) Britton & Rose, *Lobivia thionantha* (Speg.) Britton & Rose var. *brevispina* (F. Ritter) Rausch, *Lobivia thionantha* (Speg.) Britton & Rose var. *chionantha* (Speg.) Rausch, *Lobivia thionantha* (Speg.) Britton & Rose var. *erythrantha* Rausch, *Lobivia thionantha* (Speg.) Britton & Rose var. *catamarcense* (F. Ritter) Rausch, *Lobivia thionantha* (Speg.) Britton & Rose var. *munita* Rausch
Ref.: Donald, 1975b.
Hábito: Hierba suculenta.
Status: Endémica.
Elevación: 1500-3000 m.
Prov.: SA, TU.
Ejemplar examinado: *Krapovickas y Cristóbal 24514* (SI).

Acanthocalycium thionanthum (Speg.) Backeb. var. *aurantiacum* (Rausch) Donald
Sin.: *Lobivia thionantha* (Speg.) Britton & Rose var. *munita* Rausch, = **Acanthocalycium glaucum** F. Ritter

Acanthocalycium thionanthum (Speg.) Backeb. var. *brevispinum* (F. Ritter) Donald = **Acanthocalycium thionanthum** (Speg.) Backeb.

Acanthocalycium thionanthum (Speg.) Backeb. var. *chionanthum* (Speg.) Hosseus = **Acanthocalycium thionanthum** (Speg.) Backeb.

Acanthocalycium thionanthum (Speg.) Backeb. var. *glaucum* (F. Ritter) Donald = **Acanthocalycium glaucum** F. Ritter

Acanthocalycium thionanthum (Speg.) Backeb. var. *munitum* (Rausch) J.G. Lamb. = **Acanthocalycium thionanthum** (Speg.) Backeb.

Acanthocalycium thionanthum (Speg.) Backeb. var. *variiflorum* (Rausch) Donald = **Acanthocalycium ferrarii** Rausch

Acanthocalycium variiflorum Backeb., nom. inval. = **Acanthocalycium ferrarii** Rausch

Acanthocalycium violaceum (Werderm.) Backeb. = **Acanthocalycium spiniflorum** (K. Schum.) Backeb.

Acantholobivia haagei (Fric & Schelle) Y. Ito = **Lobivia pygmaea** (R.E. Fr.) Backeb.

Acanthopetalus mirabilis (Speg.) Y. Ito = **Setiechinopsis mirabilis** (Speg.) de Haas

Acanthorhipsalis houlletiana (Lem.) Volgin = **Rhipsalis houlletiana** Lem.

Acanthorhipsalis monacantha (Griseb.) Britton & Rose = **Rhipsalis monacantha** Griseb.
Ref.: Castellanos, 1925.

Arthrocereus mirabilis (Speg.) Marshall = **Setiechinopsis mirabilis** (Speg.) de Haas

Austrocactus Britton & Rose

Número de especies: 2 especies endémicas.

Austrocactus bertinii (Cels) Britton & Rose
Sin.: *Austrocactus gracilis* Backeb., *Cereus bertinii* Cels, *Malacocarpus bertinii* (Cels) Hosseus, *Notocactus bertinii* (Cels) Marshall
Ref.: Kiesling, 1988.
Hábito: Subarbusto suculento.
Status: Endémica.
Elevación: 0-1000 m.
Prov.: CHU, NE, RN, SC.
Ejemplar examinado: *Correa 9346* (BAB).

[Austrocactus dusenii (F.A.C. Weber) Backeb.]
Sin.: *Cereus dusenii* F.A.C. Weber
Nota: Taxón dudoso.

Austrocactus gracilis Backeb. = **Austrocactus bertinii** (Cels) Britton & Rose
Ref.: Kiesling, 1988.

Austrocactus patagonicus (F.A.C. Weber) Backeb.
Sin.: *Cereus patagonicus* F.A.C. Weber, *Echinocactus intertextus* Phil.
Ref.: Kiesling, 1988.
Hábito: Subarbusto suculento.
Status: Endémica.
Elevación: 0-1000 m.
Prov.: LP, NE, RN, SC.
Ejemplar examinado: *Correa 2776* (BAB).

Austrocylindropuntia Backeb.

Número de especies: 3

Austrocylindropuntia albiflora (K. Schum.) Backeb. = **Opuntia salmiana** Parm.

Austrocylindropuntia clavarioides (Pfeiff.) Backeb. = **Puna clavarioides** (Pfeiff.) R. Kiesling
Ref.: Kiesling, 1982b.

Austrocylindropuntia clavarioides (Pfeiff.) Backeb. var. *ruiz-lealii* (A. Cast.) Backeb. = **Puna clavarioides** (Pfeiff.) R. Kiesling
Ref.: Kiesling, 1982b.

Austrocylindropuntia colubrina (A. Cast.) Backeb. = **Opuntia colubrina** A. Cast.

Austrocylindropuntia humahuacana (Backeb.) Backeb. & F.M. Knuth = **Austrocylindropuntia shaferi** (Britton & Rose) Backeb. var. **humahuacana** (Backeb.) R. Kiesling
Ref.: Kiesling, 1980.

Austrocylindropuntia hypsophila (Speg.) Backeb. = **Austrocylindropuntia verschaffeltii** (Cels ex F.A.C. Weber) Backeb.

Austrocylindropuntia salmiana (Parm.) Backeb. = **Opuntia salmiana** Parm.
Ref.: Kiesling, inéd.b.

Austrocylindropuntia salmiana (Parm.) Backeb. var. *albiflora* (K. Schum.) Backeb. = **Opuntia salmiana** Parm.

Austrocylindropuntia salmiana (Parm.) Backeb. var. *spegazzinii* (F.A.C. Weber) Backeb. = **Opuntia salmiana** Parm.

Austrocylindropuntia schickendantzii (F.A.C. Weber) Backeb. = **Opuntia schickendantzii** F.A.C. Weber

Austrocylindropuntia shaferi (Britton & Rose) Backeb. var. **humahuacana** (Backeb.) R. Kiesling
Sin.: *Austrocylindropuntia humahuacana* (Backeb.) Backeb. & F.M. Knuth, *Cylindropuntia humahuacana* Backeb.
Ref.: Kiesling, 1980.
Hábito: Subarbusto suculento.
Status: Nativa.
Elevación: 3000-3500 m.
Prov.: JU.
Paises limítrofes: BO.
Ejemplar examinado: *Kiesling 2514* (SI).

Austrocylindropuntia shaferi (Britton & Rose) Backeb. var. **shaferi**
Sin.: *Austrocylindropuntia weingartiana* (Backeb.) Backeb., *Cylindropuntia weingartiana* (Backeb.) Backeb., *Opuntia shaferi* Britton & Rose, *Opuntia weingartiana* Backeb.
Ref.: Kiesling, 1980.
Hábito: Subarbusto suculento.
Status: Nativa.
Elevación: 2500-3500 m.
Prov.: JU.
Paises limítrofes: BO.
Ejemplar examinado: *Shafer 90* (holotipo, US no visto; isotipo, NY).

Austrocylindropuntia spegazzinii (F.A.C. Weber) Backeb. = **Opuntia salmiana** Parm.

Austrocylindropuntia verschaffeltii (Cels ex F.A.C. Weber) Backeb.
Sin.: *Austrocylindropuntia hypsophila* (Speg.) Backeb., *Austrocylindropuntia verschaffeltii* (Cels ex F.A.C. Weber) Backeb. var. *hypsophila* (Speg.) Backeb., *Austrocylindropuntia verschaffeltii* (Cels ex F.A.C. Weber) Backeb. var. *longispina* Backeb., *Cylindropuntia hypsophila* (Speg.) Backeb., *Cylindropuntia verschaffeltii* (Cels ex F.A.C. Weber) Backeb., *Opuntia digitalis* F.A.C. Weber, *Opuntia hypsophila* Speg., *Opuntia verschaffeltii* Cels ex F.A.C. Weber, *Opuntia verschaffeltii* Cels ex F.A.C. Weber var. *digitalis* F.A.C. Weber
Ref.: Backeberg, 1958.
Hábito: Subarbusto suculento.
Status: Nativa.
Elevación: 1500-2500 m.
Prov.: CA, JU, SA, TU.
Paises limítrofes: BO.
Ejemplar examinado: *Schreiter 7213* (LIL).

Austrocylindropuntia verschaffeltii (Cels ex F.A.C. Weber) Backeb. var. *hypsophila* (Speg.) Backeb. = **Austrocylindropuntia verschaffeltii** (Cels ex F.A.C. Weber) Backeb.

Austrocylindropuntia verschaffeltii (Cels ex F.A.C. Weber) Backeb. var. *longispina* Backeb. = **Austrocylindropuntia verschaffeltii** (Cels ex F.A.C. Weber) Backeb.
Ref.: Backeberg, 1959a.

Austrocylindropuntia vestita (Salm-Dyck) Backeb.
Sin.: *Cylindropuntia vestita* (Salm-Dyck) Backeb., *Opuntia vestita* Salm-Dyck
Ref.: Backeberg, 1958.
Hábito: Subarbusto suculento.
Status: Nativa.
Elevación: 1500-3000 m.
Prov.: JU.
Paises limítrofes: BO.
Ejemplar examinado: *Sleumer 3099* (LIL).

Austrocylindropuntia weingartiana (Backeb.) Backeb. = **Austrocylindropuntia shaferi** (Britton & Rose) Backeb. var. **shaferi**
Ref.: Kiesling, 1980.

Aylostera deminuta (F.A.C. Weber) Backeb. = **Rebutia deminuta** (F.A.C. Weber) A. Berger

Aylostera deminuta (F.A.C. Weber) Backeb. var. *pseudominuscula* (Speg.) Backeb. = **Rebutia deminuta** (F.A.C. Weber) A. Berger

Aylostera fiebrigii (Gürke) Backeb. = **Rebutia fiebrigii** (W.R. Guerke) Britton & Rose

Aylostera jujuyana (Rausch) W. Haage = **Rebutia fiebrigii** (W.R. Guerke) Britton & Rose

Aylostera pseudodeminuta (Backeb.) Backeb. = **Rebutia deminuta** (F.A.C. Weber) A. Berger

Aylostera pseudodeminuta (Backeb.) Backeb. var. *albiflora* Backeb. = **Rebutia deminuta** (F.A.C. Weber) A. Berger

Aylostera pseudodeminuta (Backeb.) Backeb. var. *albiseta* Backeb. = **Rebutia deminuta** (F.A.C. Weber) A. Berger

Aylostera pseudodeminuta (Backeb.) Backeb. var. *grandiflora* Backeb. = **Rebutia deminuta** (F.A.C. Weber) A. Berger

Aylostera pseudodeminuta (Backeb.) Backeb. var. *schneideriana* Backeb. = **Rebutia deminuta** (F.A.C. Weber) A. Berger

Aylostera pseudodeminuta (Backeb.) Backeb. var. *schumanniana* (Backeb.) Backeb. = **Rebutia deminuta** (F.A.C. Weber) A. Berger

Aylostera pseudominuscula (Speg.) Speg. = **Rebutia deminuta** (F.A.C. Weber) A. Berger

Aylostera spegazziniana (Backeb.) Backeb. = **Rebutia fiebrigii** (W.R. Guerke) Britton & Rose

Aylostera spegazziniana (Backeb.) Backeb. var. *atroviridis* Backeb. = **Rebutia fiebrigii** (W.R. Guerke) Britton & Rose

Aylostera spinosissima (Backeb.) Backeb. = **Rebutia fiebrigii** (W.R. Guerke) Britton & Rose

Blossfeldia Werderm.

Número de especies: 1

Blossfeldia campaniflora Backeb. = **Blossfeldia liliputana** Werderm.
Ref.: Barthlott & Porembsky, 1996.

Blossfeldia fechseri Backeb. = **Blossfeldia liliputana** Werderm.
Ref.: Barthlott & Porembsky, 1996.

Blossfeldia liliputana Werderm.
Sin.: *Blossfeldia campaniflora* Backeb., *Blossfeldia fechseri* Backeb., *Blossfeldia liliputana* Werderm. f. *fechseri* (Backeb.) Krainz, *Blossfeldia liliputana* Werderm. var. *atroviridis* (Backeb.) Krainz, *Blossfeldia liliputana* Werderm. var. *campaniflora* (Backeb.) Krainz, *Blossfeldia liliputana* Werderm. var. *formosa* F. Ritter, *Blossfeldia liliputana* Werderm. var. *pedicellata* (F. Ritter) Krainz, comb. illeg., *Blossfeldia pedicellata* F. Ritter, *Parodia liliputana* (Werderm.) N.P. Taylor
Ref.: Barthlott & Porembsky, 1996.
Hábito: Hierba suculenta.
Status: Nativa.
Elevación: 1000-3000 m.
Prov.: CA, JU, LR, ME, SA, SJ.
Paises limítrofes: BO.
Ejemplar examinado: *Méndez 10495* (SI).

Blossfeldia liliputana Werderm. f. *fechseri* (Backeb.) Krainz = **Blossfeldia liliputana** Werderm.
Ref.: Barthlott & Porembsky, 1996.

Blossfeldia liliputana Werderm. var. *atroviridis* (Backeb.) Krainz = **Blossfeldia liliputana** Werderm.
Ref.: Barthlott & Porembsky, 1996.

Blossfeldia liliputana Werderm. var. *campaniflora* (Backeb.) Krainz = **Blossfeldia liliputana** Werderm.
Ref.: Barthlott & Porembsky, 1996.

Blossfeldia liliputana Werderm. var. *formosa* F. Ritter = **Blossfeldia liliputana** Werderm.
Ref.: Barthlott & Porembsky, 1996.

Blossfeldia liliputana Werderm. var. *pedicellata* (F. Ritter) Krainz, comb. illeg. = **Blossfeldia liliputana** Werderm.
Ref.: Barthlott & Porembsky, 1996.

Blossfeldia pedicellata F. Ritter = **Blossfeldia liliputana** Werderm.

Borzicactus celsianus (Lem. ex Salm-Dyck) Kimnach = **Oreocereus celsianus** (Lem. ex Salm-Dyck) Riccob.

Borzicactus celsianus (Lem.) Riccob. var. *trollii* (Kupper) G.D. Rowley = **Oreocereus trollii** (Kupper) Backeb.

Borzicactus trollii (Kupper) Kimnach = **Oreocereus trollii** (Kupper) Backeb.

Brachycalycium tilcarense (Backeb.) Backeb., nom. illeg. = **Gymnocalycium saglionis** (Cels) Britton & Rose var. **jujuyense** Backeb.

Brasiliopuntia brasiliensis (Willd.) A. Berger = **Opuntia brasiliensis** (Willd.) Haw.

Brasiliopuntia schulzii (A. Cast. & Lelong) Backeb. = **Opuntia schulzii** A. Cast. & Lelong

Cactus brasiliensis Willd. = **Opuntia brasiliensis** (Willd.) Haw.

Cactus cruciformis Vell. = **Rhipsalis cruciforme** (Vell.) A. Cast.
Ref.: Taylor, 1994.

Cactus ficus-indica L. = **Opuntia ficus-indica** (L.) Mill.

Cactus gibbosus Haw. = **Gymnocalycium gibbosum** (Haw.) Pfeiff. ex Mittler

Cactus hyptiacanthus Lem. = **Gymnocalycium hyptiacanthum** (Lem.) Britton & Rose

Cactus linkii Lehm. = **Parodia linkii** (Lehm.) R. Kiesling
Ref.: Kiesling, 1995.

Cactus ottonis Lehm. = **Parodia ottonis** (Lehm.) N.P. Taylor
Ref.: Kiesling, 1995.

Aylostera pseudodeminuta (Backeb.) Backeb. = **Rebutia deminuta** (F.A.C. Weber) A. Berger

Aylostera pseudodeminuta (Backeb.) Backeb. var. *albiflora* Backeb. = **Rebutia deminuta** (F.A.C. Weber) A. Berger

Aylostera pseudodeminuta (Backeb.) Backeb. var. *albiseta* Backeb. = **Rebutia deminuta** (F.A.C. Weber) A. Berger

Aylostera pseudodeminuta (Backeb.) Backeb. var. *grandiflora* Backeb. = **Rebutia deminuta** (F.A.C. Weber) A. Berger

Aylostera pseudodeminuta (Backeb.) Backeb. var. *schneideriana* Backeb. = **Rebutia deminuta** (F.A.C. Weber) A. Berger

Aylostera pseudodeminuta (Backeb.) Backeb. var. *schumanniana* (Backeb.) Backeb. = **Rebutia deminuta** (F.A.C. Weber) A. Berger

Aylostera pseudominuscula (Speg.) Speg. = **Rebutia deminuta** (F.A.C. Weber) A. Berger

Aylostera spegazziniana (Backeb.) Backeb. = **Rebutia fiebrigii** (W.R. Guerke) Britton & Rose

Aylostera spegazziniana (Backeb.) Backeb. var. *atroviridis* Backeb. = **Rebutia fiebrigii** (W.R. Guerke) Britton & Rose

Aylostera spinosissima (Backeb.) Backeb. = **Rebutia fiebrigii** (W.R. Guerke) Britton & Rose

Blossfeldia Werderm.

Número de especies: 1

Blossfeldia campaniflora Backeb. = **Blossfeldia liliputana** Werderm.
Ref.: Barthlott & Porembsky, 1996.

Blossfeldia fechseri Backeb. = **Blossfeldia liliputana** Werderm.
Ref.: Barthlott & Porembsky, 1996.

Blossfeldia liliputana Werderm.
Sin.: *Blossfeldia campaniflora* Backeb., *Blossfeldia fechseri* Backeb., *Blossfeldia liliputana* Werderm. f. *fechseri* (Backeb.) Krainz, *Blossfeldia liliputana* Werderm. var. *atroviridis* (Backeb.) Krainz, *Blossfeldia liliputana*, Werderm. var. *campaniflora* (Backeb.) Krainz, *Blossfeldia liliputana* Werderm. var. *formosa* F. Ritter, *Blossfeldia liliputana* Werderm. var. *pedicellata* (F. Ritter) Krainz, comb. illeg., *Blossfeldia pedicellata* F. Ritter, *Parodia liliputana* (Werderm.) N.P. Taylor
Ref.: Barthlott & Porembsky, 1996.
Hábito: Hierba suculenta.
Status: Nativa.
Elevación: 1000-3000 m.
Prov.: CA, JU, LR, ME, SA, SJ.
Países limítrofes: BO.
Ejemplar examinado: *Méndez 10495* (SI).

Blossfeldia liliputana Werderm. f. *fechseri* (Backeb.) Krainz = **Blossfeldia liliputana** Werderm.
Ref.: Barthlott & Porembsky, 1996.

Blossfeldia liliputana Werderm. var. *atroviridis* (Backeb.) Krainz = **Blossfeldia liliputana** Werderm.
Ref.: Barthlott & Porembsky, 1996.

Blossfeldia liliputana Werderm. var. *campaniflora* (Backeb.) Krainz = **Blossfeldia liliputana** Werderm.
Ref.: Barthlott & Porembsky, 1996.

Blossfeldia liliputana Werderm. var. *formosa* F. Ritter = **Blossfeldia liliputana** Werderm.
Ref.: Barthlott & Porembsky, 1996.

Blossfeldia liliputana Werderm. var. *pedicellata* (F. Ritter) Krainz, comb. illeg. = **Blossfeldia liliputana** Werderm.
Ref.: Barthlott & Porembsky, 1996.

Blossfeldia pedicellata F. Ritter = **Blossfeldia liliputana** Werderm.

Borzicactus celsianus (Lem. ex Salm-Dyck) Kimnach = **Oreocereus celsianus** (Lem. ex Salm-Dyck) Riccob.

Borzicactus celsianus (Lem.) Riccob. var. *trollii* (Kupper) G.D. Rowley = **Oreocereus trollii** (Kupper) Backeb.

Borzicactus trollii (Kupper) Kimnach = **Oreocereus trollii** (Kupper) Backeb.

Brachycalycium tilcarense (Backeb.) Backeb., nom. illeg. = **Gymnocalycium saglionis** (Cels) Britton & Rose var. **jujuyense** Backeb.

Brasiliopuntia brasiliensis (Willd.) A. Berger = **Opuntia brasiliensis** (Willd.) Haw.

Brasiliopuntia schulzii (A. Cast. & Lelong) Backeb. = **Opuntia schulzii** A. Cast. & Lelong

Cactus brasiliensis Willd. = **Opuntia brasiliensis** (Willd.) Haw.

Cactus cruciformis Vell. = **Rhipsalis cruciforme** (Vell.) A. Cast.
Ref.: Taylor, 1994.

Cactus ficus-indica L. = **Opuntia ficus-indica** (L.) Mill.

Cactus gibbosus Haw. = **Gymnocalycium gibbosum** (Haw.) Pfeiff. ex Mittler

Cactus hyptiacanthus Lem. = **Gymnocalycium hyptiacanthum** (Lem.) Britton & Rose

Cactus linkii Lehm. = **Parodia linkii** (Lehm.) R. Kiesling
Ref.: Kiesling, 1995.

Cactus ottonis Lehm. = **Parodia ottonis** (Lehm.) N.P. Taylor
Ref.: Kiesling, 1995.

Cactus pereskia L. = **Pereskia aculeata** Mill.
Ref.: Leuenberger, 1986.

Cactus phyllantus L. = **Epiphyllum phyllanthus** (L.) Haw.
Ref.: Castellanos & Lelong, 1943.

Cactus schilinzkyanus (F. Haage ex K. Schum.) Kuntze = **Frailea schilinzkyana** (F. Haage ex K. Schum.) Britton & Rose
Ref.: Castellanos, 1968.

Cactus tunicatus Lehm. = **Cylindropuntia tunicata** (Lehm.) F.M. Knuth
Ref.: Backeberg, 1958.

Cassyta baccifera J.S. Muell. = **Rhipsalis baccifera** (J.S. Muell.) Steam

Cereus Mill.

Número de especies: 6, 1 especie endémica.

Cereus aethiops Haw.
Sin.: *Cereus aethiops* Haw. var. *landbeckii* (Phil.) Backeb., *Cereus aethiops* Haw. var. *melanacanthus* (K. Schum.) Backeb., *Cereus azureus* Parm. ex Pfeiff., *Cereus chalibaeus* Salm-Dyck, *Cereus coerulescens* Salm-Dyck, *Cereus coerulescens* Salm-Dyck var. *landbeckii* (Phil.) K. Schum., *Cereus coerulescens* Salm-Dyck var. *melacanthus* K. Schum., *Cereus landbeckii* Phil., *Piptanthocereus aethiops* (Haw.) F. Ritter, nom. illeg.
Ref.: Cabrera & Fabris, 1965.
Hábito: Arbusto suculento.
Status: Nativa.
Elevación: 0-1500 m.
Prov.: BA, CA, CO, LP, LR, ME, RN, SA, SJ, SL, TU.
Ejemplar examinado: *Fabris 5686* (LP, CTES).

Cereus aethiops Haw. var. *landbeckii* (Phil.) Backeb. = **Cereus aethiops** Haw.

Cereus aethiops Haw. var. *melanacanthus* (K. Schum.) Backeb. = **Cereus aethiops** Haw.

Cereus andalgalensis F.A.C. Weber = **Trichocereus andalgalensis** (F.A.C. Weber) Hosseus
Ref.: Kiesling, 1978.

Cereus argentinensis Britton & Rose
Sin.: *Cereus platygonus* Speg., hom. illeg.
Ref.: Kiesling, inéd.a.
Hábito: Árbol suculento
Status: Endémica.
Elevación: 0-500 m.
Prov.: COR, ER.
Ejemplar examinado: *Schinini 17094* (CTES).

Cereus articulatus Pfeiff. = **Tephrocactus articulatus** (Pfeiff.) Backeb. var. **articulatus**
Ref.: Kiesling, 1984.

Cereus atacamensis Phil. = **Trichocereus atacamensis** (Phil.) Backeb.

Cereus azureus Parm. ex Pfeiff. = **Cereus aethiops** Haw.

Cereus balansae K. Schum. = **Harrisia bonplandii** (Pfeiff.) Britton & Rose
Ref.: Kiesling, 1996a.

Cereus baumannii Lem. = **Cleistocactus baumannii** (Lem.) Lem.

Cereus bertinii Cels = **Austrocactus bertinii** (Cels) Britton & Rose
Ref.: Kiesling, 1988.

Cereus bonplandii Pfeiff. = **Harrisia bonplandii** (Pfeiff.) Britton & Rose
Ref.: Kiesling, 1996a.

Cereus candicans Gillies ex Salm-Dyck = **Trichocereus candicans** (Gillies ex Salm-Dyck) Britton & Rose
Ref.: Kiesling, 1978.

Cereus candicans Gillies ex Salm-Dyck var. *courantii* K. Schum. = **Trichocereus candicans** (Gillies ex Salm-Dyck) Britton & Rose
Ref.: Kiesling, 1978.

Cereus cavendischii Monv. = **Monvillea cavendischii** (Monv.) Britton & Rose
Ref.: Britton & Rose, 1920.

Cereus celsianus A. Berger = **Oreocereus celsianus** (Lem. ex Salm-Dyck) Riccob.

Cereus chalibaeus Salm-Dyck = **Cereus aethiops** Haw.

Cereus coccineus auct. non Salm-Dyck ex DC. = **Selenicereus setaceus** (Salm-Dyck ex DC.) Werderm.
Ref.: Hunt, 1989.

Cereus coerulescens Salm-Dyck = **Cereus aethiops** Haw.
Ref.: Backeberg, 1960.

Cereus coerulescens Salm-Dyck var. *landbeckii* (Phil.) K. Schum. = **Cereus aethiops** Haw.

Cereus coerulescens Salm-Dyck var. *melacanthus* K. Schum. = **Cereus aethiops** Haw.

Cereus coryne Salm-Dyck = **Stetsonia coryne** (Salm-Dyck) Britton & Rose
Ref.: Kiesling, 1996.

Cereus dayami Speg. = **Cereus stenogonus** K. Schum.

Cereus donkelairii auct. non Salm-Dyck = **Rhipsalis lumbricoides** (Lem.) Lem. ex Salm-Dyck
Ref.: Castellanos, 1925.

Cereus dusenii F.A.C. Weber = [Austrocactus dusenii (F.A.C. Weber) Backeb.]

Cereus erytrocephalus (K. Schum.) A. Berger = **Denmoza rhodacantha** (Salm-Dyck) Britton & Rose

Cereus euchlorus F.A.C. Weber ex K. Schum. = **Monvillea euchlora** (F.A.C. Weber ex K. Schum.) Backeb.

Cereus forbesii Otto ex C.F. Först.
Sin.: *Cereus validus* auct. non Haw., *Piptanthocereus forbesii* (Otto ex C.F. Först.) Riccob., nom. illeg.
Ref.: Backeberg, 1960.
Hábito: Árbol suculento
Status: Nativa.
Elevación: 500-2000 m.
Prov.: CA, CH, CO, FO, JU, LR, SA, SF.
Paises limítrofes: BO, PA.
Ejemplar examinado: *Maruñak et al. 571* (CTES).

Cereus geminatus Otto = **Echinopsis eyriesii** (Turpin) Zucc. ex Pfeiff. & Otto

Cereus gibbosus (Haw.) Pfeiff. = **Gymnocalycium gibbosum** (Haw.) Pfeiff. ex Mittler

Cereus gladiatus Lem. = **Trichocereus candicans** (Gillies ex Salm-Dyck) Britton & Rose
Ref.: Kiesling, 1978.

Cereus guelichii Speg. = **Harrisia bonplandii** (Pfeiff.) Britton & Rose
Ref.: Kiesling, 1996a.

Cereus haenkeanus F.A.C. Weber ex K. Schum.
Hábito: Árbol suculento.
Status: Nativa.
Elevación: 500-2000 m.
Prov.: CA, JU, SA.
Paises limítrofes: BO.
Ejemplar examinado: *Kiesling et al. 8719* (SI).
Nota: Nueva cita para Argentina.

Cereus huascha F.A.C. Weber = **Trichocereus huascha** (F.A.C. Weber) Britton & Rose var. **huascha**
Ref.: Kiesling, 1978.

Cereus huascha F.A.C. Weber var. *flaviflora* F.A.C. Weber = **Trichocereus huascha** (F.A.C. Weber) Britton & Rose var. **huascha**
Ref.: Kiesling, 1978.

Cereus huascha F.A.C. Weber var. *rubriflorus* F.A.C. Weber = **Trichocereus andalgalensis** (F.A.C. Weber) Hosseus
Ref.: Kiesling, 1978.

Cereus hyalacanthus K. Schum. = **Cleistocactus hyalacanthus** (K. Schum.) Gosselin
Ref.: Kiesling, 1984.

Cereus ianthothele Monv. = **Pfeiffera ianthothele** (Monv.) F.A.C. Weber

Cereus lamprochlorus Lem. = **Trichocereus lamprochlorus** (Lem.) Britton & Rose
Ref.: Kiesling, 1978.

Cereus lamprochlorus Lem. var. *salinicola* Speg. = **Trichocereus candicans** (Gillies ex Salm-Dyck) Britton & Rose
Ref.: Kiesling, 1978.

Cereus landbeckii Phil. = **Cereus aethiops** Haw.

Cereus leucanthus Pfeiff. = **Echinopsis leucantha** (Gillies ex Salm-Dyck) Walp.
Ref.: Backeberg, 1960.

Cereus lumbricoides Lem. = **Rhipsalis lumbricoides** (Lem.) Lem. ex Salm-Dyck

Cereus marmoratus Zeiss., nom. nud. = **Monvillea spegazzinii** (F.A.C. Weber) Britton & Rose
Ref.: Backeberg, 1961.

Cereus martinii Labour. = **Harrisia martinii** (Labour.) Britton & Rose
Ref.: Kiesling, 1996a.

Cereus multiplex (Pfeiff.) Zucc. = **Echinopsis eyriesii** (Turpin) Zucc. ex Pfeiff. & Otto

Cereus nitens Salm-Dyck = **Trichocereus lamprochlorus** (Lem.) Britton & Rose
Ref.: Kiesling, 1978.

Cereus ovatus Pfeiff., nom. illeg. = **Tephrocactus aoracanthus** (Lem.) Lem.
Ref.: Kiesling, 1984.

Cereus pasacana (F.A.C. Weber) F.A.C. Weber = **Trichocereus atacamensis** (Phil.) Backeb.
Ref.: Kiesling, 1978.

Cereus patagonicus F.A.C. Weber = **Austrocactus patagonicus** (F.A.C. Weber) Backeb.
Ref.: Kiesling, 1988.

Cereus peruvianus auct. non Mill. = **Cereus uruguayanus** R. Kiesling
Ref.: Kiesling, 1982b.

Cereus platygonus Speg., hom. illeg. = **Cereus argentinensis** Britton & Rose

Cereus pomanensis F.A.C. Weber ex K. Schum. = **Harrisia pomanensis** (F.A.C. Weber ex K. Schum.) Britton & Rose subsp. **pomanensis**
Ref.: Kiesling, 1996a.

Cereus regelii Weing. = **Harrisia pomanensis** (F.A.C. Weber ex K. Schum.) Britton & Rose subsp. **regelii** (Weing.) R. Kiesling
Ref.: Kiesling, 1996a.

Cereus rhodoleucanthus K. Schum. = **Monvillea cavendischii** (Monv.) Britton & Rose

Cereus roseiflorus Speg. = **Cereus stenogonus** K. Schum.

Cereus saglionis Lem. = **Rhipsalis cereuscula** Haw.

Cereus santiaguensis Speg. = [Trichocereus santiaguensis (Speg.) Backeb.]

Cereus saxicolus Morong = **Monvillea cavendischii** (Monv.) Britton & Rose
Ref.: Britton & Rose, 1920.

Cereus setaceus Salm-Dyck ex DC. = **Selenicereus setaceus** (Salm-Dyck ex DC.) Werderm.
Ref.: Hunt, 1989.

Cereus silvestrii Speg. = **Lobivia silvestrii** (Speg.) G.D. Rowley

Cereus smaragdiflorus F.A.C. Weber = **Cleistocactus smaragdiflorus** (F.A.C. Weber) Britton & Rose

Cereus spachianus Lem. = [Trichocereus spachianus (Lem.) Riccob.]
Ref.: Kiesling, 1978.

Cereus spegazzinii F.A.C. Weber = **Monvillea spegazzinii** (F.A.C. Weber) Britton & Rose
Ref.: Backeberg, 1961.

Cereus stenogonus K. Schum.
Sin.: *Cereus dayami* Speg., *Cereus roseiflorus* Speg., *Piptanthocereus dayamii* (Speg.) F. Ritter, nom. illeg.
Ref.: Britton & Rose, 1920.
Hábito: Árbol suculento.
Status: Nativa.
Elevación: 0-500 m.
Prov.: CH, COR, MI.
Paises limítrofes: PA.
Ejemplar examinado: *Schulz 17285* (CTES).

Cereus strigosus Salm-Dyck = **Trichocereus strigosus** (Salm-Dyck) Britton & Rose
Ref.: Kiesling, 1978.

Cereus syringacantus Pfeiff. = **Tephrocactus articulatus** (Pfeiff.) Backeb. var. **oligacanthus** (Speg.) Backeb.
Ref.: Kiesling, 1984.

Cereus tarijensis Vaupel = **Trichocereus tarijensis** (Vaupel) Werderm.
Ref.: Kiesling, 1978.

Cereus terscheckii Parm. ex Pfeiff. = **Trichocereus terscheckii** (Parm. ex Pfeiff.) Britton & Rose
Ref.: Kiesling, 1978.

Cereus thelegonoides Speg. = **Trichocereus thelegonoides** (Speg.) Britton & Rose
Ref.: Kiesling, 1978.

Cereus thelegonus F.A.C. Weber = **Trichocereus thelegonus** (F.A.C. Weber) Britton & Rose
Ref.: Kiesling, 1978.

Cereus tortuosus Forbes ex Otto & D. Dietr. = **Harrisia tortuosa** (Forbes ex Otto & D. Dietr.) Britton & Rose
Ref.: Kiesling, 1996a.

Cereus trollii Kupper = **Oreocereus trollii** (Kupper) Backeb.
Ref.: Backeberg, 1959b.

Cereus tubiflorus Pfeiff. = **Echinopsis tubiflora** (Pfeiff.) Zucc.

Cereus turbinatus Pfeiff. = **Echinopsis eyriesii** (Turpin) Zucc. ex Pfeiff. & Otto

Cereus uruguayanus R. Kiesling
Sin.: *Cereus peruvianus* auct. non Mill., *Piptanthocereus uruguayanus* F. Ritter, nom. illeg.
Ref.: Kiesling, 1982a.
Hábito: Arbusto o arbolito suculento.
Status: Nativa.
Elevación: 0-500 m.
Prov.: BA, ER.
Paises limítrofes: UR.
Ejemplar examinado: *Cabrera 16545* (holotipo, LP).

Cereus validus auct. non Haw. = **Cereus forbesii** Otto ex C.F. Först.

Chamacereus grandiflorus (Fric) Britton & Rose = **Trichocereus rowleyi** (Friedrich) R. Kiesling

Chamacereus silvestrii (Speg.) Britton & Rose = **Lobivia silvestrii** (Speg.) G.D. Rowley

Chileorebutia reichei Kreuz., nom. nud. = **Lobivia famatinensis** (Speg.) Britton & Rose var. **famatinensis**

Chrysocactus schumannianus (Nicolai) Y. Ito = **Parodia schumanniana** (Nicolai) F.H. Brandt

Cleistocactus Lem.

Número de especies: 4

Cleistocactus baumannii (Lem.) Lem.
Sin.: *Cereus baumannii* Lem., *Cleistocactus baumannii* (Lem.) Lem. var. *colubrinus* Riccob.
Ref.: Britton & Rose, 1920; Backeberg, 1960.
Hábito: Subarbusto suculento.
Status: Nativa.
Elevación: 0-1000 m.
Prov.: CA, CH, CO, COR, ER, FO, JU, LR, SA, SE, SF, TU.
Paises limítrofes: BO, PA.
Ejemplar examinado: *Schinini 22573* (SI).

Cleistocactus baumannii (Lem.) Lem. var. *colubrinus* Riccob. = **Cleistocactus baumannii** (Lem.) Lem.

Cleistocactus ferrarii R. Kiesling
Ref.: Kiesling, 1984.
Hábito: Subarbusto suculento.
Status: Nativa.
Elevación: 1000-1500 m.
Prov.: JU, SA.
Paises limítrofes: BO.
Ejemplar examinado: *Kiesling 1722* (holotipo, SI).

Cleistocactus hyalacanthus (K. Schum.) Gosselin
Sin.: *Cereus hyalacanthus* K. Schum., *Cleistocactus jujuyensis* Backeb., *Cleistocactus jujuyensis* Backeb. var. *fulvus* F. Ritter
Ref.: Kiesling, 1984.
Hábito: Subarbusto suculento.
Status: Nativa.
Elevación: 1500-2500 m.
Prov.: JU, SA.
Paises limítrofes: BO.
Ejemplar examinado: *Castellanos s.n.* (BA 19243).

Cleistocactus jujuyensis Backeb. = **Cleistocactus hyalacanthus** (K. Schum.) Gosselin

Cleistocactus jujuyensis Backeb. var. *fulvus* F. Ritter = **Cleistocactus hyalacanthus** (K. Schum.) Gosselin

Cleistocactus rhodacanthus (Salm-Dyck) Lem. = **Denmoza rhodacantha** (Salm-Dyck) Britton & Rose

Cleistocactus smaragdiflorus (F.A.C. Weber) Britton & Rose
Sin.: *Cereus smaragdiflorus* F.A.C. Weber
Ref.: Kiesling, 1984.
Hábito: Subarbusto suculento.
Status: Nativa.
Elevación: 1000-1500 m.
Prov.: CA, JU, SA.
Paises limítrofes: BO.
Ejemplar examinado: *Ulibarri 895* (SI).

Cumulopuntia boliviana (Salm-Dyck) F. Ritter = **Maihueniopsis boliviana** (Salm-Dyck) R. Kiesling
Ref.: Kiesling, 1984.

Cumulopuntia famatinensis F. Ritter = **Maihueniopsis boliviana** (Salm-Dyck) R. Kiesling
Ref.: Kiesling, 1984.

Cumulopuntia pampana F. Ritter = **Maihueniopsis boliviana** (Salm-Dyck) R. Kiesling
Ref.: Kiesling, 1984.

Cumulopuntia pentlandii (Salm-Dyck) F. Ritter = **Maihueniopsis pentlandii** (Salm-Dyck) R. Kiesling
Ref.: Kiesling, 1984.

Cumulopuntia rossiana (Heinr. & Backeb.) F. Ritter = **Maihueniopsis pentlandii** (Salm-Dyck) R. Kiesling

Cumulopuntia subterranea (R.E. Fr.) F. Ritter = **Puna subterranea** (R.E. Fr.) R. Kiesling
Ref.: Kiesling, 1982b.

Cylindropuntia (Engelm.) F.M. Knuth

Número de especies: 1

Cylindropuntia clavarioides (Pfeiff.) F.M. Knuth = **Puna clavarioides** (Pfeiff.) R. Kiesling
Ref.: Kiesling, 1982b.

Cylindropuntia humahuacana Backeb. = **Austrocylindropuntia shaferi** (Britton & Rose) Backeb. var. **humahuacana** (Backeb.) R. Kiesling
Ref.: Kiesling, 1980.

Cylindropuntia hypsophila (Speg.) Backeb. = **Austrocylindropuntia verschaffeltii** (Cels ex F.A.C. Weber) Backeb.

Cylindropuntia schickendantzii (F.A.C. Weber) Backeb. = **Opuntia schickendantzii** F.A.C. Weber

Cylindropuntia spegazzinii (F.A.C. Weber) Backeb. = **Opuntia salmiana** Parm.

Cylindropuntia tunicata (Lehm.) F.M. Knuth
Sin.: *Cactus tunicatus* Lehm., *Opuntia puelchana* A. Cast.
Ref.: Backeberg, 1958.
Hábito: Arbusto suculento.
Status: Naturalizada.
Elevación: 500-1000 m.
Prov.: LP, ME.
Paises limítrofes: BO, CH.
Ejemplar examinado: *Burkart 20568* (SI).
Nota: La especie es nativa de México y propagada antiguamente en América del Sur, existiendo pequeñas colonias en Ecuador, Perú, Bolivia, Chile y Argentina.

Cylindropuntia verschaffeltii (Cels ex F.A.C. Weber) Backeb. = **Austrocylindropuntia verschaffeltii** (Cels ex F.A.C. Weber) Backeb.
Ref.: Backeberg, 1959a.

Cylindropuntia vestita (Salm-Dyck) Backeb. = **Austrocylindropuntia vestita** (Salm-Dyck) Backeb.

Cylindropuntia weingartiana (Backeb.) Backeb. = **Austrocylindropuntia shaferi** (Britton & Rose) Backeb. var. **shaferi**
Ref.: Kiesling, 1980.

Cylindrorebutia einsteinii (Fric) Donald = **Lobivia einsteinii** (Fric) Rausch

Denmoza Britton & Rose

Número de especies: 1 especie endémica.

Denmoza erytrocephala (K. Schum.) Backeb. & Knuth = **Denmoza rhodacantha** (Salm-Dyck) Britton & Rose

Denmoza rhodacantha (Salm-Dyck) Britton & Rose
Sin.: *Cereus erytrocephalus* (K. Schum.) A. Berger, *Cleistocactus rhodacanthus* (Salm-Dyck) Lem., *Denmoza erytrocephala* (K. Schum.) Backeb. & Knuth, *Echinopsis rhodacantha* Salm-Dyck, *Pilocereus erytrocephalus* K. Schum., *Pilocereus rhodacanthus* (Salm-Dyck) Speg.
Ref.: Britton & Rose, 1922.
Hábito: Subarbusto suculento.
Status: Endémica.
Elevación: 0-2000 m.
Prov.: CA, LR, ME, SA, SJ, TU.
Ejemplar examinado: *Múlgura et al. 149* (SI).

Digitorebutia carmeniana Rausch = **Lobivia nigricans** Wessner
Ref.: Rausch, 1986a.

Digitorebutia euanthema (Backeb.) Buining = **Lobivia euanthema** Backeb.

Digitorebutia haagei (Fric & Schelle) Fric = **Lobivia pygmaea** (R.E. Fr.) Backeb.
Ref.: Rausch, 1986a.

Digitorebutia mudanensis Rausch = **Lobivia pygmaea** (R.E. Fr.) Backeb.
Ref.: Rausch, 1986a.

Digitorebutia nazarenoensis Rausch = **Lobivia pygmaea** (R.E. Fr.) Backeb.
Ref.: Rausch, 1986a.

Digitorebutia nigricans (Wessner) Buining = **Lobivia nigricans** Wessner
Ref.: Rausch, 1986a.

Echinocactus andreae Boed. = **Gymnocalycium andreae** (Boed.) Backeb.

Echinocactus arechavaletai Speg. = **Parodia ottonis** (Lehm.) N.P. Taylor
Ref.: Kiesling, 1995.

Echinocactus baldianus Speg. = **Gymnocalycium baldianum** (Speg.) Speg.

Echinocactus bodenbenderianus Hosseus ex A. Berger = **Gymnocalycium bodenbenderianum** (Hosseus ex A. Berger) A. W. Hill

Echinocactus brachyanthum Gürke = **Gymnocalycium monvillei** (Lem.) Britton & Rose subsp. **monvillei**

Echinocactus brachypetalus (Speg.) Werderm. = **Gymnocalycium gibbosum** (Haw.) Pfeiff. ex Mittler

Echinocactus bulbocalyx Werderm. = **Pyrrhocactus bulbocalyx** (Werderm.) Backeb.

Echinocactus calochlorus Boed. = **Gymnocalycium calochlorum** (Boed.) Y. Ito var. **calochlorum**

Echinocactus capillaensis Schick = **Gymnocalycium capillaense** (Schick) Hosseus

Echinocactus catamarcensis Speg. var. *obscura* Speg. = **Pyrrhocactus pachacoensis** Rausch

Echinocactus catamarcensis Speg. var. *palida* Speg. = **Pyrrhocactus pachacoensis** Rausch

Echinocactus catamarcensis Speg., hom. illeg. = **Pyrrhocactus pachacoensis** Rausch

Echinocactus chionanthum Speg. = **Acanthocalycium thionanthum** (Speg.) Backeb.

Echinocactus chrysacanthion K. Schum. = **Parodia chrysacanthion** (K. Schum.) Backeb.
Ref.: Kiesling & Ferrari, 1990a.

Echinocactus delaetii K. Schum. = **Gymnocalycium schickendantzii** (F.A.C. Weber) Britton & Rose var. **delaetii** (K. Schum.) Backeb.

Echinocactus denudatum Link & Otto = **Gymnocalycium denudatum** (Link & Otto) Pfeiff. ex Mittler

Echinocactus escayachensis Vaupel = **Parodia maassii** (Heese) A. Berger
Ref.: Kiesling & Ferrari, 1990a.

Echinocactus eyriesii Turpin = **Echinopsis eyriesii** (Turpin) Zucc. ex Pfeiff. & Otto

Echinocactus famatinensis Speg. = **Lobivia famatinensis** (Speg.) Britton & Rose var. **famatinensis**

Echinocactus fiebrigii W.R. Guerke = **Rebutia fiebrigii** (W.R. Guerke) Britton & Rose

Echinocactus formosus Pfeiff. = **Lobivia formosa** (Pfeiff.) Dodds var. **formosa**

Echinocactus gibbosus (Haw.) DC. = **Gymnocalycium gibbosum** (Haw.) Pfeiff. ex Mittler

Echinocactus gibbosus (Haw.) DC. var. *cerebriformis* Speg. = **Gymnocalycium gibbosum** (Haw.) Pfeiff. ex Mittler

Echinocactus gibbosus (Haw.) DC. var. *chubutensis* Speg. = **Gymnocalycium gibbosum** (Haw.) Pfeiff. ex Mittler

Echinocactus gibbosus (Haw.) DC. var. *cristatus* Rümpler = **Gymnocalycium gibbosum** (Haw.) Pfeiff. ex Mittler

Echinocactus gibbosus (Haw.) DC. var. *ferox* Rümpler = **Gymnocalycium gibbosum** (Haw.) Pfeiff. ex Mittler

Echinocactus gibbosus (Haw.) DC. var. *leonensis* Hildm. ex K. Schum. = **Gymnocalycium gibbosum** (Haw.) Pfeiff. ex Mittler

Echinocactus gibbosus (Haw.) DC. var. *leucacanthus* Rümpler = **Gymnocalycium gibbosum** (Haw.) Pfeiff. ex Mittler

Echinocactus gibbosus (Haw.) DC. var. *leucodictyus* Rümpler = **Echinocactus gibbosus** (Haw.) DC.

Echinocactus gibbosus (Haw.) DC. var. *nobilis* Lem. = **Gymnocalycium platense** (Speg.) Britton & Rose var. **ventanicola** (Speg.) R. Kiesling
Ref.: Kiesling, 1982d; Metzing et al., 1995.

Echinocactus gibbosus (Haw.) DC. var. *pluricostatus* Rümpler = **Gymnocalycium gibbosum** (Haw.) Pfeiff. ex Mittler

Echinocactus gibbosus (Haw.) DC. var. *polygonus* K. Schum. = **Gymnocalycium gibbosum** (Haw.) Pfeiff. ex Mittler

Echinocactus gibbosus (Haw.) DC. var. *schlumbergeri* Rümpler = **Gymnocalycium gibbosum** (Haw.) Pfeiff. ex Mittler

Echinocactus gibbosus (Haw.) DC. var. *ventanicola* Speg. = **Gymnocalycium platense** (Speg.) Britton & Rose var. **ventanicola** (Speg.) R. Kiesling
Ref.: Kiesling, 1982d.

Echinocactus gracillimus Lem. = [Frailea gracillima (Lem.) Britton & Rose]

Echinocactus grahlianus F. Haage ex K. Schum. = **Frailea schilinzkyana** (F. Haage ex K. Schum.) Britton & Rose
Ref.: Castellanos, 1968.

Echinocactus haematanthus Speg. = **Lobivia haematantha** (Speg.) Britton & Rose var. **haematantha**

Echinocactus hossei F. Haage = [Gymnocalycium hossei (F. Haage) A. W. Hill]

Echinocactus intertextus Phil. = **Austrocactus patagonicus** (F.A.C. Weber) Backeb.
Ref.: Kiesling, 1988.

Echinocactus joossensianus Boed. = **Gymnocalycium schickendantzii** (F.A.C. Weber) Britton & Rose var. **schickendantzii**
Ref.: Meregalli, 1985.

Echinocactus kurtzianum Gürke = **Gymnocalycium mostii** (Gürke) Britton & Rose

Echinocactus leucanthus Gillies ex Salm-Dyck = **Echinopsis leucantha** (Gillies ex Salm-Dyck) Walp.
Ref.: Backeberg, 1960.

Echinocactus leucodictyus Salm-Dyck = **Gymnocalycium gibbosum** (Haw.) Pfeiff. ex Mittler

Echinocactus linkii (Lehm.) Pfeiff. = **Parodia linkii** (Lehm.) R. Kiesling
Ref.: Kiesling, 1995.

Echinocactus loricatus Speg., hom. illeg. = **Gymnocalycium spegazzinii** Britton & Rose

Echinocactus maassii Heese = **Parodia maassii** (Heese) A. Berger
Ref.: Kiesling & Ferrari, 1990b.

Echinocactus mazanensis Backeb. = **Gymnocalycium mazanense** (Backeb.) Backeb.
Ref.: Meregalli, 1984; Metzing et al., 1995.

Echinocactus microspermus F.A.C. Weber var. *erythranthus* Speg. = **Parodia microsperma** (F.A.C. Weber) Speg. subsp. **microsperma**
Ref.: Kiesling & Ferrari, 1990a.

Echinocactus microspermus F.A.C. Weber var. *thionanthus* Speg. = **Parodia microsperma** (F.A.C. Weber) Speg. subsp. **microsperma**

Echinocactus mihanovichii Fric ex Gürke = **Gymnocalycium mihanovichii** (Fric ex Gürke) Britton & Rose

Echinocactus monvillei Lem. = **Gymnocalycium monvillei** (Lem.) Britton & Rose subsp. **monvillei**

Echinocactus mostii Gürke = **Gymnocalycium mostii** (Gürke) Britton & Rose

Echinocactus multiflorus Hook. = **Gymnocalycium monvillei** (Lem.) Britton & Rose subsp. **monvillei**

Echinocactus multiflorus Hook. var. *albispinus* K. Schum. = **Gymnocalycium monvillei** (Lem.) Britton & Rose subsp. **monvillei**

Echinocactus multiflorus Hook. var. *hybopleurus* K. Schum. = **Gymnocalycium hybopleurum** (K. Schum.) Backeb.

Echinocactus multiflorus Hook. var. *parisiense* K. Schum. = **Gymnocalycium monvillei** (Lem.) Britton & Rose subsp. **monvillei**

Echinocactus neumannianus Backeb., nom. nud. = **Weingartia neumanniana** (Backeb.) Werderm.

Echinocactus ottonis (Lehm.) Link & Otto = **Parodia ottonis** (Lehm.) N.P. Taylor

Echinocactus oxygonus Link = **Echinopsis eyriesii** (Turpin) Zucc. ex Pfeiff. & Otto

Echinocactus pampeanus Speg. = **Parodia submammulosa** (Lem.) R. Kiesling subsp. **submammulosa**
Ref.: Kiesling, 1995.

Echinocactus parvulum Speg. = **Gymnocalycium parvulum** (Speg.) Speg.

Echinocactus pauciareolatus Arechav. = **Wigginsia pauciareolata** (Arechav.) R. Kiesling

Echinocactus platensis Speg. = **Gymnocalycium platense** (Speg.) Britton & Rose var. **platense**

Echinocactus platensis Speg. var. *quehlianus* (F. Haage ex Quehl) Speg. = **Gymnocalycium quehlianum** (F. Haage ex Quehl) Vaupel ex Hosseus

Echinocactus prolifer Backeb. = **Gymnocalycium calochlorum** (Boed.) Y. Ito var. **proliferum** (Backeb.) Backeb.

Echinocactus pumilus Lem. = **Frailea pumila** (Lem.) Britton & Rose
Ref.: Kiesling, inéd.a.

Echinocactus pygmaeus Speg. = **Frailea pygmaea** (Speg.) Britton & Rose
Ref.: Castellanos, 1968.

Echinocactus quehlianus F. Haage ex Quehl = **Gymnocalycium quehlianum** (F. Haage ex Quehl) Vaupel ex Hosseus

Echinocactus rhodantherus Boed. = [Gymnocalycium rhodantherum (Boed.) Backeb.]

Echinocactus saglionis Cels = **Gymnocalycium saglionis** (Cels) Britton & Rose var. **saglionis**

Echinocactus sanguiniflorum Werderm. = **Gymnocalycium baldianum** (Speg.) Speg.

Echinocactus sanjuanensis Speg. = **Pyrrhocactus sanjuanensis** (Speg.) Backeb.

Echinocactus schickendantzii F.A.C. Weber = **Gymnocalycium schickendantzii** (F.A.C. Weber) Britton & Rose var. **schickendantzii**

Echinocactus schilinzkyanus F. Haage ex K. Schum. = **Frailea schilinzkyana** (F. Haage ex K. Schum.) Britton & Rose
Ref.: Castellanos, 1968.

Echinocactus schumannianus Nicolai = **Parodia schumanniana** (Nicolai) F.H. Brandt

Echinocactus sessiliflorus Hook. = **Wigginsia sessiliflora** (Hook.) D.M. Porter
Ref.: Kiesling, 1988.

Echinocactus sigelianum Schick = **Gymnocalycium capillaense** (Schick) Hosseus

Echinocactus spiniflorus K. Schum. = **Acanthocalycium spiniflorum** (K. Schum.) Backeb.

Echinocactus strausianus K. Schum. = **Pyrrhocactus strausianus** (K. Schum.) A. Berger

Echinocactus stuckertii Speg. = **Gymnocalycium stuckertii** (Speg.) Britton & Rose

Echinocactus stuemeri Werderm. = **Parodia stuemeri** (Werderm.) Backeb.
Ref.: Kiesling & Ferrari, 1990b.

Echinocactus submammulosus Lem. = **Parodia submammulosa** (Lem.) R. Kiesling subsp. **submammulosa**
Ref.: Kiesling, 1995.

Echinocactus sutterianum Schick = **Gymnocalycium capillaense** (Schick) Hosseus

Echinocactus tephracanthus Link & Otto = **Wigginsia tephracantha** (Link & Otto) D.M. Porter
Ref.: Kiesling, 1988.

Echinocactus tetracanthus Lem. = **Wigginsia sessiliflora** (Hook.) D.M. Porter

Echinocactus thionanthum Speg. = **Acanthocalycium thionanthum** (Speg.) Backeb.

Echinocactus umadeave Werderm. = **Pyrrhocactus umadeave** (Werderm.) Backeb.

Echinocereus candicans (Gillies ex Salm-Dyck) Rümpler = **Trichocereus candicans** (Gillies ex Salm-Dyck) Britton & Rose

Echinocereus lamprochlorus (Lem.) Rümpler = **Trichocereus lamprochlorus** (Lem.) Britton & Rose
Ref.: Kiesling, 1978.

Echinopsis Zucc.

Número de especies: 9, 5 especies endémicas.

Echinopsis albispinosa K. Schum. = **Echinopsis tubiflora** (Pfeiff.) Zucc.

Echinopsis amblayensis (Rausch) Friedrich = **Lobivia haematantha** (Speg.) Britton & Rose var. **haematantha**

Echinopsis ancistrophora Speg.
Sin.: *Echinopsis ancistrophora* Speg. var. *kratochviliana* (Backeb.) Rausch, *Echinopsis ancistrophora* Speg. var. *polyancistra* (Backeb.) Rausch, *Echinopsis hamatacantha* Backeb., *Echinopsis hamatispina* Werderm., *Echinopsis kratochviliana* Backeb., *Echinopsis leucorhodantha* Backeb., *Echinopsis lobivioides* Backeb., *Echinopsis pelecyrhachys* Backeb., *Echinopsis polyancistra* Backeb., *Lobivia graulichii* Fric, *Mesechinopsis hamatacantha* (Backeb.) Y. Ito, *Mesechinopsis leucorhodantha* (Backeb.) Y. Ito, *Mesenchinopsis lobivioides* (Backeb.) Y. Ito, *Mesechinopsis pelecyrhachys* (Backeb.) Y. Ito, *Mesechinopsis polyancistra* (Backeb.) Y. Ito, *Neolobivia kratochviliana* (Backeb.) Y. Ito, *Pseudolobivia ancistrophora* (Speg.) Backeb., *Pseudolobivia hamatacantha* (Backeb.) Backeb., *Pseudolobivia kratochviliana* (Backeb.) Backeb., *Pseudolobivia leucorhodantha* (Backeb.) Backeb., *Pseudolobivia lobivioides* (Backeb.) Backeb., *Pseudolobivia pelecyrhachys* (Backeb.) Backeb., *Pseudolobivia pelecyrhachys* (Backeb.) Backeb. var. *lobivioides* (Backeb.) Backeb., *Pseudolobivia polyancistra* (Backeb.) Backeb.
Ref.: Britton & Rose, 1920.
Hábito: Hierba suculenta.
Status: Endémica.
Prov.: JU, SA, TU.
Ejemplar examinado: *Kiesling 8742* (SI).

Echinopsis ancistrophora Speg. var. *kratochviliana* (Backeb.) Rausch = **Echinopsis ancistrophora** Speg.

Echinopsis ancistrophora Speg. var. *polyancistra* (Backeb.) Rausch = **Echinopsis ancistrophora** Speg.

Echinopsis angelesiae (R. Kiesling) G.D. Rowley = **Trichocereus angelesii** R. Kiesling

Echinopsis arboricola (Kimnach) Mottram = **Trichocereus arboricola** Kimnach
Ref.: Kimnach, 1990.

Echinopsis atacamensis Phil. subsp. *pasacana* (F.A.C. Weber) G. Navarro = **Trichocereus atacamensis** (Phil.) Backeb.

Echinopsis aurantiaca (Rausch) Friedrich & G.D. Rowley = **Acanthocalycium glaucum** F. Ritter

Echinopsis aurea Britton & Rose var. **albiflora** (Rausch) J. Ullmann
Sin.: *Echinopsis fallax* (Oehme) Friedrich var. *albiflora* (Rausch) J.G. Lamb., *Lobivia aurea* (Britton & Rose) Backeb. var. *albiflora* Rausch
Ref.: Lambert, 1988.
Hábito: Hierba suculenta.
Status: Endémica.
Elevación: 500-1000 m.
Prov.: CO.
Ejemplar citado: *Rausch 710** (holotipo, ZSS).

Echinopsis aurea Britton & Rose var. **aurea**
Sin.: *Echinopsis aurea* Britton & Rose var. *leucomalla* (Wessner) Rausch, *Echinopsis aurea* Britton & Rose var. *quinesensis* Rausch, *Echinopsis aurea* Britton & Rose var. *sierragrandensis* (Rausch) J.G. Lamb., *Echinopsis cylindracea* (Backeb.) Friedrich, *Echinopsis fallax* (Oehme) Friedrich var. *cylindrica* (Backeb.) J.G. Lamb., *Echinopsis quinesensis* (Rausch) Friedrich & Glaetzle, *Hymenorebutia aurea* (Britton & Rose) F. Ritter, *Hymenorebutia quinesensis* (Rausch) F. Ritter, *Lobivia aurea* (Britton & Rose) Backeb., *Lobivia aurea* (Britton & Rose) Backeb. var. *grandiflora* Backeb., nom. inval., *Lobivia aurea* (Britton & Rose) Backeb. var. *sierragrandensis* Rausch, *Lobivia cylindracea* Backeb., *Lobivia cylindrica* Backeb., *Lobivia leucomalla* Wessner, *Lobivia shaferi* Britton & Rose subsp. *leucomalla* (Wessner) E. Herzog, *Pseudolobivia aurea* (Britton & Rose) Backeb., *Pseudolobivia aurea* (Britton & Rose) Backeb. var. *elegans* (Backeb.) Backeb., *Pseudolobivia aurea* (Britton & Rose) Backeb. var. *grandiflora* (Backeb.) Backeb., comb. illeg., *Salpingolobivia aurea* (Britton & Rose) Y. Ito, *Salpingolobivia aurea* (Britton & Rose) Y. Ito var. *grandiflora* (Backeb.) Y. Ito, comb. illeg.
Ref.: Lambert, 1998.
Hábito: Hierba suculenta.
Status: Endémica.
Elevación: 500-1000 m.
Prov.: CO, LR, SE, SL.
Ejemplar examinado: *Pichinini y Hilfer 3854* (BAB).

Echinopsis aurea Britton & Rose var. *callochrysea* (F. Ritter) J. Ullmann = **Echinopsis aurea** Britton & Rose var. **fallax** (Oehme) J. Ullmann

Echinopsis aurea Britton & Rose var. *catamarcensis* (F. Ritter) J. Ullmann = **Echinopsis aurea** Britton & Rose var. **fallax** (Oehme) J. Ullmann

Echinopsis aurea Britton & Rose var. *depressicostata* (F. Ritter) J. Ullmann = **Echinopsis aurea** Britton & Rose var. **fallax** (Oehme) J. Ullmann

Echinopsis aurea Britton & Rose var. **dobeana** (Dölz) J. Ullmann
Sin.: *Echinopsis dobeana* (Dölz) J.G. Lamb., *Lobivia dobeana* Dölz
Ref.: Lambert, 1998.
Hábito: Hierba suculenta.
Status: Endémica.
Elevación: 1000-1500 m.
Prov.: CA.
Nota: No se ha podido observar material de herbario de esta variedad.

Echinopsis aurea Britton & Rose var. **fallax** (Oehme) J. Ullmann
Sin.: *Echinopsis aurea* Britton & Rose var. *callochrysea* (F. Ritter) J. Ullmann, *Echinopsis aurea* Britton & Rose var. *catamarcensis* (F. Ritter) J. Ullmann, *Echinopsis aurea* Britton & Rose var. *depressicostata* (F. Ritter) J. Ullmann, *Echinopsis aurea* Britton & Rose var. *lariojensis* (F. Ritter) J. Ullmann, *Echinopsis aurea* Britton & Rose var. *tortuosa* (Rausch) J. Ullmann, *Echinopsis fallax* (Oehme) Friedrich, *Echinopsis fallax* (Oehme) Friedrich var. *callochrysea* (F. Ritter) Lamb., *Echinopsis fallax* (Oehme) Friedrich var. *catamarcensis* (F. Ritter) Lamb., *Echinopsis fallax* (Oehme) Friedrich var. *depressicostata* (F. Ritter) Lamb., *Echinopsis fallax* (Oehme) Friedrich var. *schaferi* (Britton & Rose) J.G. Lamb., *Echinopsis fallax* (Oehme) Friedrich var. *tortuosa* (Rausch) J.G. Lamb., *Hymenorebutia aurea* (Britton & Rose) F. Ritter var. *callochrysea* F. Ritter, *Hymenorebutia aurea* (Britton & Rose) F. Ritter var. *catamarcensis* F. Ritter, *Hymenorebutia aurea* (Britton & Rose) F. Ritter var. *depressicostata* F. Ritter, *Hymenorebutia aurea* (Britton & Rose) F. Ritter var. *lariojensis* F. Ritter, *Lobivia aurea* (Britton & Rose) Backeb. var. *robustior* Backeb., *Lobivia aurea* (Britton & Rose) Backeb. var. *tortuosa* Rausch, *Lobivia fallax* Oehme, *Lobivia fallax* Oehme subsp. *aurea* (Britton & Rose) Herz. nom. illeg., *Lobivia shaferi* Britton & Rose, *Lobivia shaferi* Britton & Rose subsp. *fallax* (Oehme) Herz., *Pseudolobivia aurea* (Britton & Rose) Backeb. var. *fallax* (Oehme) Backeb.
Hábito: Hierba suculenta.
Status: Endémica.
Elevación: 1000-1500 m.
Prov.: CA, SA.
Nota: No se ha podido observar material de herbario de esta variedad.

Echinopsis aurea Britton & Rose var. *lariojensis* (F. Ritter) J. Ullmann = **Echinopsis aurea** Britton & Rose var. **fallax** (Oehme) J. Ullmann

Echinopsis aurea Britton & Rose var. *leucomalla* (Wessner) Rausch = **Echinopsis aurea** Britton & Rose var. **aurea**

Echinopsis aurea Britton & Rose var. *quinesensis* Rausch = **Echinopsis aurea** Britton & Rose var. **aurea**

Echinopsis aurea Britton & Rose var. *sierragrandensis* (Rausch) J.G. Lamb. = **Echinopsis aurea** Britton & Rose var. **aurea**

Echinopsis aurea Britton & Rose var. *tortuosa* (Rausch) J. Ullmann = **Echinopsis aurea** Britton & Rose var. **fallax** (Oehme) J. Ullmann

Echinopsis baldiana Speg. = **Echinopsis leucantha** (Gillies ex Salm-Dyck) Walp.

Echinopsis brevispina (F. Ritter) Friedrich & G.D. Rowley = **Acanthocalycium thionanthum** (Speg.) Backeb.

Echinopsis bruchii (Britton & Rose) A. Cast. & Lelong = **Lobivia bruchii** Britton & Rose

Echinopsis cabrerae (R. Kiesling) G.D. Rowley = **Trichocereus cabrerae** R. Kiesling

Echinopsis cachensis Speg. = **Lobivia haematantha** (Speg.) Britton & Rose var. **kuehnrichii** (Fric) Rausch
Ref.: Rausch, 1986a.

Echinopsis campylacantha Pfeiff. & Otto = **Echinopsis leucantha** (Gillies ex Salm-Dyck) Walp.

Echinopsis campylacantha Pfeiff. & Otto var. *leucantha* Labour. = **Echinopsis leucantha** (Gillies ex Salm-Dyck) Walp.
Ref.: Backeberg, 1960.

Echinopsis campylacantha Pfeiff. & Otto var. *stylodes* Monv. = **Echinopsis leucantha** (Gillies ex Salm-Dyck) Walp.
Ref.: Backeberg, 1960.

Echinopsis candicans (Gillies ex Salm-Dyck) D.R. Hunt = **Trichocereus candicans** (Gillies ex Salm-Dyck) Britton & Rose
Ref.: Kiesling, 1978.

Echinopsis candicans (Gillies ex Salm-Dyck) D.R. Hunt var. *gladiata* (Lem.) Friedrich & G.D. Rowley = **Trichocereus candicans** (Gillies ex Salm-Dyck) Britton & Rose
Ref.: Kiesling, 1978.

Echinopsis candicans (Gillies ex Salm-Dyck) D.R. Hunt var. *tenuispina* (Pfeiff.) Friedrich & G.D. Rowley = **Trichocereus candicans** (Gillies ex Salm-Dyck) Britton & Rose
Ref.: Kiesling, 1978.

Echinopsis chacoana Schütz = **Echinopsis rhodotricha** K. Schum.

Echinopsis chamacereus Friedrich & Glaetzle = **Lobivia silvestrii** (Speg.) G.D. Rowley

Echinopsis chionantha (Speg.) Werderm. = **Acanthocalycium thionanthum** (Speg.) Backeb.

Echinopsis chrysantha Werderm. = **Lobivia chrysantha** (Werderm.) Backeb. var. **chrysantha**

Echinopsis chrysochete Werderm. = **Lobivia chrysochete** (Werderm.) Wessner var. **chrysochete**

Echinopsis cordobensis Speg. = **Echinopsis leucantha** (Gillies ex Salm-Dyck) Walp.

Echinopsis courantii (K. Schum.) Friedrich & G.D. Rowley = **Trichocereus candicans** (Gillies ex Salm-Dyck) Britton & Rose
Ref.: Kiesling, 1978.

Echinopsis cylindracea (Backeb.) Friedrich = **Echinopsis aurea** Britton & Rose var. **aurea**

Echinopsis deminuta F.A.C. Weber = **Rebutia deminuta** (F.A.C. Weber) A. Berger

Echinopsis densispina Werderm. = **Lobivia densispina** (Werderm.) Buining

Echinopsis densispina Werderm. var. *pectinifera* (Wessner) J.G. Lamb. = **Lobivia densispina** (Werderm.) Buining

Echinopsis dobeana (Dölz) J.G. Lamb. = **Echinopsis aurea** Britton & Rose var. **dobeana** (Dölz) J. Ullmann

Echinopsis eyriesii (Turpin) Zucc. ex Pfeiff. & Otto
Sin.: *Cereus geminatus* Otto, *Cereus multiplex* (Pfeiff.) Zucc., *Cereus turbinatus* Pfeiff., *Echinocactus eyriesii* Turpin, *Echinocactus oxygonus* Link, *Echinopsis geminata* (Otto) K. Schum., *Echinopsis multiplex* (Pfeiff.) Pfeiff. & Otto, *Echinopsis oxygona* (Link) Zucc., *Echinopsis turbinata* Pfeiff. & Otto
Ref.: Kiesling, inéd.a.
Hábito: Hierba suculenta.
Status: Nativa.
Elevación: 0-500 m.
Prov.: BA. ER.
Paises limítrofes: BR, UR.
Ejemplar examinado: *Bacigalupo et al. 1603* (SI).

Echinopsis fabrisii (R. Kiesling) G.D. Rowley = **Trichocereus fabrisii** R. Kiesling

Echinopsis fallax (Oehme) Friedrich = **Echinopsis aurea** Britton & Rose var. **fallax** (Oehme) J. Ullmann

Echinopsis fallax (Oehme) Friedrich var. *albiflora* (Rausch) J.G. Lamb. = **Echinopsis aurea** Britton & Rose var. **albiflora** (Rausch) J. Ullmann

Echinopsis fallax (Oehme) Friedrich var. *callochrysea* (F. Ritter) Lamb. = **Echinopsis aurea** Britton & Rose var. **fallax** (Oehme) J. Ullmann

Echinopsis fallax (Oehme) Friedrich var. *catamarcensis* (F. Ritter) Lamb. = **Echinopsis aurea** Britton & Rose var. **fallax** (Oehme) J. Ullmann

Echinopsis fallax (Oehme) Friedrich var. *cylindrica* (Backeb.) J.G. Lamb. = **Echinopsis aurea** Britton & Rose var. **aurea**

Echinopsis fallax (Oehme) Friedrich var. *depressicostata* (F. Ritter) Lamb. = **Echinopsis aurea** Britton & Rose var. **fallax** (Oehme) J. Ullmann

Echinopsis fallax (Oehme) Friedrich var. *schaferi* (Britton & Rose) J.G. Lamb. = **Echinopsis aurea** Britton & Rose var. **fallax** (Oehme) J. Ullmann

Echinopsis fallax (Oehme) Friedrich var. *tortuosa* (Rausch) J.G. Lamb. = **Echinopsis aurea** Britton & Rose var. **fallax** (Oehme) J. Ullmann

Echinopsis famatinensis (Speg.) Werderm. = **Lobivia famatinensis** (Speg.) Britton & Rose var. **famatinensis**
Ref.: Rausch, 1986a.

Echinopsis ferox (Britton & Rose) Backeb. = **Echinopsis longispina** (Britton & Rose) Backeb.

Echinopsis formosa (Pfeiff.) Jacobi ex Salm-Dyck = **Lobivia formosa** (Pfeiff.) Dodds var. **formosa**
Ref.: Rausch, 1986a.

Echinopsis friedrichii G.D. Rowley = **Trichocereus schickendantzii** (F.A.C. Weber) Britton & Rose
Ref.: Kiesling, 1978.

Echinopsis geminata (Otto) K. Schum. = **Echinopsis eyriesii** (Turpin) Zucc. ex Pfeiff. & Otto

Echinopsis glaucina Friedrich & G.D. Rowley = **Acanthocalycium glaucum** F. Ritter

Echinopsis grandis (Britton & Rose) Friedrich = **Lobivia bruchii** Britton & Rose

Echinopsis haematantha (Speg.) D.R. Hunt = **Lobivia haematantha** (Speg.) Britton & Rose var. **haematantha**

Echinopsis haematantha (Speg.) D.R. Hunt var. *chorrillosensis* (Rausch) J.G. Lamb. = **Lobivia haematantha** (Speg.) Britton & Rose var. **kuehnrichii** (Fric) Rausch

Echinopsis haematantha (Speg.) D.R. Hunt var. *elongata* (Backeb.) J.G. Lamb. = **Lobivia haematantha** (Speg.) Britton & Rose var. **haematantha**

Echinopsis haematantha (Speg.) D.R. Hunt var. *hualfinensis* (Rausch) J.G. Lamb. = **Lobivia haematantha** (Speg.) Britton & Rose var. **haematantha**

Echinopsis haematantha (Speg.) D.R. Hunt var. *jasimanensis* (Rausch) J.G. Lamb. = **Lobivia haematantha** (Speg.) Britton & Rose var. **haematantha**

Echinopsis haematantha (Speg.) D.R. Hunt var. *kuehnrichii* (Fric) J.G. Lamb. = **Lobivia haematantha** (Speg.) Britton & Rose var. **kuehnrichii** (Fric) Rausch

Echinopsis hamatacantha Backeb. = **Echinopsis ancistrophora** Speg.

Echinopsis hamatispina Werderm. = **Echinopsis ancistrophora** Speg.
Ref.: Backeberg, 1959b.

Echinopsis hossei Werderm. = **Lobivia chrysantha** (Werderm.) Backeb. var. **chrysantha**
Ref.: Rausch, 1986a.

Echinopsis hualfinensis (Rausch) Friedrich & Glaetzle = **Lobivia haematantha** (Speg.) Britton & Rose var. **haematantha**

Echinopsis huascha (F.A.C. Weber) G.D. Rowley = **Trichocereus huascha** (F.A.C. Weber) Britton & Rose var. **huascha**
Ref.: Kiesling, 1978.

Echinopsis huascha (F.A.C. Weber) G.D. Rowley var. *rubriflora* (F.A.C. Weber) G.D. Rowley = **Trichocereus andalgalensis** (F.A.C. Weber) Hosseus
Ref.: Kiesling, 1978.

Echinopsis ingens (Backeb.) Friedrich & G.D. Rowley = **Lobivia formosa** (Pfeiff.) Dodds var. **formosa**

Echinopsis intricatisima Speg. = **Echinopsis leucantha** (Gillies ex Salm-Dyck) Walp.

Echinopsis kermesina (Krainz) Krainz = **Echinopsis mamillosa** Gürke

Echinopsis klimpeliana Weid. & Werderm. = **Acanthocalycium klimpelianum** (Weid. & Werderm.) Backeb.

Echinopsis korethroides Werderm. = **Lobivia korethroides** (Werderm.) Werderm.

Echinopsis kratochviliana Backeb. = **Echinopsis ancistrophora** Speg.

Echinopsis kuehnrichii (Fric) Friedrich & Glaetzle = **Lobivia haematantha** (Speg.) Britton & Rose var. **kuehnrichii** (Fric) Rausch

Echinopsis lamprochlora (Lem.) F.A.C. Weber ex Friedrich & Glaetzle = **Trichocereus lamprochlorus** (Lem.) Britton & Rose
Ref.: Kiesling, 1978.

Echinopsis leucantha (Gillies ex Salm-Dyck) Walp.
Sin.: *Cereus leucanthus* Pfeiff., *Echinocactus leucanthus* Gillies ex Salm-Dyck, *Echinopsis baldiana* Speg., *Echinopsis campylacantha* Pfeiff. & Otto, *Echinopsis campylacantha* Pfeiff. & Otto var. *leucantha* Labour., *Echinopsis campylacantha* Pfeiff. & Otto var. *stylodes* Monv., *Echinopsis cordobensis* Speg., *Echinopsis intricatisima* Speg., *Echinopsis melanopotamica* Speg., *Echinopsis molesta* Speg., *Echinopsis polyacantha* Monv., *Echinopsis robinsoniana* Werderm., *Echinopsis salpigophora* (Lem.) Salm-Dyck, *Echinopsis salpingantha* Y. Ito, *Echinopsis schaferi* Britton & Rose, *Echinopsis simplex* Nied., *Echinopsis spegazziniana* Britton & Rose, *Echinopsis xiphacantha* Y. Ito, *Echinyctanthus leucanthus* Lem.
Ref.: Britton & Rose, 1920.
Hábito: Subarbusto suculento.
Status: Endémica.
Elevación: 0-1000 m.
Prov.: BA, CA, LR, ME, RN, SA, SE, SJ, SL, TU.
Ejemplar examinado: *Sanzin 616* (SI).

Echinopsis leucorhodantha Backeb. = **Echinopsis ancistrophora** Speg.

Echinopsis lobivioides Backeb. = **Echinopsis ancistrophora** Speg.

Echinopsis longispina (Britton & Rose) Backeb.
Sin.: *Echinopsis ferox* (Britton & Rose) Backeb., *Echinopsis nigra* Backeb., *Furiolobivia dulcis-pauli* (Fric) Y. Ito, nom. illeg., *Furiolobivia ferox* (Britton & Rose) Y. Ito, *Furiolobivia longispina* (Britton & Rose) Y. Ito, *Furiolobivia nigra* (Backeb.) Y. Ito, *Lobivia ferox* Britton & Rose, *Lobivia hastisfera* Werderm., *Lobivia longispina* Britton & Rose, *Pseudolobivia dulcis-pauli* (Fric) Krainz, hom. illeg., *Pseudolobivia ferox* (Britton & Rose) Backeb., *Pseudolobivia longispina* (Britton & Rose) Backeb., *Pseudolobivia longispina* (Britton & Rose) Backeb. var. *nigra* (Backeb.) Backeb., *Pseudolobivia nigra* (Backeb.) Backeb.
Ref.: Britton & Rose, 1920.
Hábito: Subarbusto suculento.
Status: Nativa.
Elevación: 2000-3500 m.
Prov.: JU, SA.
Paises limítrofes: BO.
Ejemplar examinado: *Kiesling 8725* (SI).

Echinopsis mamillosa Gürke
Sin.: *Echinopsis kermesina* (Krainz) Krainz, *Echinopsis mamillosa* Gürke var. *flexilis* Rausch, *Echinopsis mamillosa* Gürke var. *kermesina* (Krainz) Friedrich, *Echinopsis ritteri* Boed., *Neolobivia ritteri* (Boed.) Y. Ito, *Pseudolobivia kermesina* Krainz
Ref.: Backeberg, 1959a.
Hábito: Hierba suculenta.
Status: Nativa.
Prov.: SA.
Paises limítrofes: BO.
Ejemplar examinado: *Cárdenas 5022* (LIL).

Echinopsis mamillosa Gürke var. *flexilis* Rausch = **Echinopsis mamillosa** Gürke

Echinopsis mamillosa Gürke var. *kermesina* (Krainz) Friedrich = **Echinopsis mamillosa** Gürke

Echinopsis manguinii (Backeb.) Friedrich & G.D. Rowley = [Trichocereus manguinii Backeb.]

Echinopsis marsoneri Werderm. = **Lobivia marsoneri** (Werderm.) Backeb. var. **marsoneri**
Ref.: Rausch, 1986a.

Echinopsis melanopotamica Speg. = **Echinopsis leucantha** (Gillies ex Salm-Dyck) Walp.

Echinopsis minuana Speg. = **Echinopsis rhodotricha** K. Schum.

Echinopsis mirabilis Speg. = **Setiechinopsis mirabilis** (Speg.) de Haas

Echinopsis molesta Speg. = **Echinopsis leucantha** (Gillies ex Salm-Dyck) Walp.

Echinopsis multiplex (Pfeiff.) Pfeiff. & Otto = **Echinopsis eyriesii** (Turpin) Zucc. ex Pfeiff. & Otto

Echinopsis nealeana (Backeb.) Friedrich = **Lobivia saltensis** (Speg.) Britton & Rose

Echinopsis nigra Backeb. = **Echinopsis longispina** (Britton & Rose) Backeb.

Echinopsis oreopogon Werderm. = **Lobivia formosa** (Pfeiff.) Dodds var. **formosa**
Ref.: Rausch, 1986a.

Echinopsis oxygona (Link) Zucc. = **Echinopsis eyriesii** (Turpin) Zucc. ex Pfeiff. & Otto

Echinopsis pasacana (F.A.C. Weber) Friedrich & G.D. Rowley = **Trichocereus atacamensis** (Phil.) Backeb.
Ref.: Kiesling, 1978.

Echinopsis pecheretiana (Backeb.) Friedrich & G.D. Rowley = **Trichocereus huascha** (F.A.C. Weber) Britton & Rose var. **pecheretianus** Backeb. ex R. Kiesling

Echinopsis peitscherana (Backeb.) Friedrich & G.D. Rowley = **Acanthocalycium klimpelianum** (Weid. & Werderm.) Backeb.

Echinopsis pelecyrhachys Backeb. = **Echinopsis ancistrophora** Speg.

Echinopsis poco (Backeb.) Friedrich & G.D. Rowley = **Trichocereus tarijensis** (Vaupel) Werderm.
Ref.: Kiesling, 1978.

Echinopsis polyacantha Monv. = **Echinopsis leucantha** (Gillies ex Salm-Dyck) Walp.
Ref.: Backeberg, 1960.

Echinopsis polyancistra Backeb. = **Echinopsis ancistrophora** Speg.

Echinopsis pseudocachensis (Backeb.) Friedrich = **Lobivia saltensis** (Speg.) Britton & Rose

Echinopsis pseudocandicans (Backeb. ex R. Kiesling) Friedrich & Glaetzle = **Trichocereus pseudocandicans** Backeb. ex R. Kiesling

Echinopsis pseudominuscula Speg. = **Rebutia deminuta** (F.A.C. Weber) A. Berger

Echinopsis pugionacantha Rose & Boed. = **Lobivia pugionacantha** (Rose & Boed.) Backeb.

Echinopsis purpureopilosa (Weing.) Friedrich & G.D. Rowley = **Trichocereus lamprochlorus** (Lem.) Britton & Rose
Ref.: Kiesling, 1978.

Echinopsis pygmaea R.E. Fr. = **Lobivia pygmaea** (R.E. Fr.) Backeb.

Echinopsis quinesensis (Rausch) Friedrich & Glaetzle = **Echinopsis aurea** Britton & Rose var. **aurea**

Echinopsis rebutioides (Backeb.) Friedrich = **Lobivia densispina** (Werderm.) Buining

Echinopsis rhodacantha Salm-Dyck = **Denmoza rhodacantha** (Salm-Dyck) Britton & Rose

Echinopsis rhodotricha K. Schum.
Sin.: *Echinopsis chacoana* Schütz, *Echinopsis minuana* Speg., *Echinopsis rhodotricha* K. Schum. subsp. *chacoana* (Schütz) P.J. Braun & Esteves
Ref.: Kiesling, inéd.a.
Hábito: Hierba suculenta.
Status: Nativa.
Elevación: 0-500 m.
Prov.: CH, COR, ER, FO, SE, SF.
Paises limítrofes: PA.
Ejemplar examinado: *Burkart et al. 23755* (SI).

Echinopsis rhodotricha K. Schum. subsp. *chacoana* (Schütz) P.J. Braun & Esteves = **Echinopsis rhodotricha** K. Schum.

Echinopsis ritteri Boed. = **Echinopsis mamillosa** Gürke

Echinopsis robinsoniana Werderm. = **Echinopsis leucantha** (Gillies ex Salm-Dyck) Walp.

Echinopsis rowleyi Friedrich = **Trichocereus rowleyi** (Friedrich) R. Kiesling
Ref.: Kiesling, 1978.

Echinopsis rubinghiana (Backeb.) Friedrich & G.D. Rowley = **Trichocereus thelegonoides** (Speg.) Britton & Rose
Ref.: Kiesling, 1978.

Echinopsis salpigophora (Lem.) Salm-Dyck = **Echinopsis leucantha** (Gillies ex Salm-Dyck) Walp.

Echinopsis salpingantha Y. Ito = **Echinopsis leucantha** (Gillies ex Salm-Dyck) Walp.

Echinopsis saltensis Speg. = **Lobivia saltensis** (Speg.) Britton & Rose

Echinopsis saltensis Speg. var. *nealeana* (Backeb.) J.G. Lamb. = **Lobivia saltensis** (Speg.) Britton & Rose

Echinopsis saltensis Speg. var. *pseudocachensis* (Backeb.) J.G. Lamb. = **Lobivia saltensis** (Speg.) Britton & Rose

Echinopsis sanguiniflora (Backeb.) D.R. Hunt = **Lobivia sanguiniflora** Backeb.

Echinopsis schaferi Britton & Rose = **Echinopsis leucantha** (Gillies ex Salm-Dyck) Walp.

Echinopsis schickendantzii F.A.C. Weber = **Trichocereus schickendantzii** (F.A.C. Weber) Britton & Rose
Ref.: Kiesling, 1978.

Echinopsis schreiteri (A. Cast.) Werderm. ex Backeb. = **Lobivia schreiteri** A. Cast. var. **schreiteri**

Echinopsis silvestrii Speg.
Ref.: Britton & Rose, 1920; Backeberg, 1959a.
Hábito: Hierba suculenta.
Status: Endémica.
Elevación: 500-1000 m.
Prov.: SA, TU.
Ejemplar examinado: *Kiesling 8873* (SI).

Echinopsis simplex Nied. = **Echinopsis leucantha** (Gillies ex Salm-Dyck) Walp.
Ref.: Backeberg, 1960.

Echinopsis smrziana Backeb. = **Trichocereus smrzianus** (Backeb.) Backeb.
Ref.: Kiesling, 1978.

Echinopsis spachiana (Lem.) Friedrich & G.D. Rowley = [Trichocereus spachianus (Lem.) Riccob.]

Echinopsis spegazziniana Britton & Rose = **Echinopsis leucantha** (Gillies ex Salm-Dyck) Walp.

Echinopsis spiniflora (K. Schum.) A. Berger = **Acanthocalycium spiniflorum** (K. Schum.) Backeb.

Echinopsis stilowiana (Backeb.) J.G. Lamb. = **Lobivia schreiteri** A. Cast. var. **schreiteri**

Echinopsis strigosa (Salm-Dyck) Friedrich & G.D. Rowley = **Trichocereus strigosus** (Salm-Dyck) Britton & Rose
Ref.: Kiesling, 1978.

Echinopsis tarijensis (Vaupel) Friedrich & G.D. Rowley = **Trichocereus tarijensis** (Vaupel) Werderm.

Echinopsis terscheckii (Parm. ex Pfeiff.) Friedrich & G.D. Rowley = **Trichocereus terscheckii** (Parm. ex Pfeiff.) Britton & Rose
Ref.: Kiesling, 1978.

Echinopsis thelegona (F.A.C. Weber) Friedrich & G.D. Rowley = **Trichocereus thelegonus** (F.A.C. Weber) Britton & Rose
Ref.: Kiesling, 1978.

Echinopsis thelegonoides (Speg.) Friedrich & G.D. Rowley = **Trichocereus thelegonoides** (Speg.) Britton & Rose
Ref.: Kiesling, 1978.

Echinopsis thionantha (Speg.) Werderm. = **Acanthocalycium thionanthum** (Speg.) Backeb.

Echinopsis tubiflora (Pfeiff.) Zucc.
Sin.: *Cereus tubiflorus* Pfeiff., *Echinopsis albispinosa* K. Schum.
Ref.: Backeberg, 1959a.
Hábito: Hierba suculenta.
Status: Endémica.
Elevación: 500-1000 m.
Prov.: SA, TU.
Ejemplar examinado: *Kiesling y López s.n.* (SI), *Schreiter 1679* (LIL).

Echinopsis turbinata Pfeiff. & Otto = **Echinopsis eyriesii** (Turpin) Zucc. ex Pfeiff. & Otto

Echinopsis vatteri (R. Kiesling) G.D. Rowley = **Trichocereus vatteri** R. Kiesling

Echinopsis violacea Werderm. = **Acanthocalycium spiniflorum** (K. Schum.) Backeb.

Echinopsis walteri (R. Kiesling) Friedrich & Glaetzle = **Lobivia walteri** R. Kiesling

Echinopsis xiphacantha Y. Ito = **Echinopsis leucantha** (Gillies ex Salm-Dyck) Walp.

Echinyctanthus leucanthus Lem. = **Echinopsis leucantha** (Gillies ex Salm-Dyck) Walp.
Ref.: Backeberg, 1960.

Epiphyllum Haw.

Número de especies: 1

Epiphyllum phyllanthus (L.) Haw.
Sin.: *Cactus phyllantus* L.
Ref.: Castellanos & Lelong, 1943.
Hábito: Epífita.
Status: Nativa.
Elevación: 0-1000 m.
Prov.: COR, MI.
Paises limítrofes: BR, PA.
Ejemplar examinado: *Krapovickas 41119* (CTES).

Eriocactus schumannianus (Nicolai) Backeb. = **Parodia schumanniana** (Nicolai) F.H. Brandt

Eriocephala schumanniana (Nicolai) Backeb. = **Parodia schumanniana** (Nicolai) F.H. Brandt

Eriocereus bonplandii (Pfeiff.) Riccob. = **Harrisia bonplandii** (Pfeiff.) Britton & Rose
Ref.: Kiesling, 1996a.

Eriocereus guelichii (Speg.) A. Berger = **Harrisia bonplandii** (Pfeiff.) Britton & Rose
Ref.: Kiesling, 1996a.

Eriocereus martinii (Labour.) Riccob. = **Harrisia martinii** (Labour.) Britton & Rose
Ref.: Kiesling, 1996a.

Eriocereus polyacanthus F. Ritter = **Harrisia pomanensis** (F.A.C. Weber ex K. Schum.) Britton & Rose subsp. **pomanensis**
Ref.: Kiesling, 1996a.

Eriocereus pomanensis (F.A.C. Weber ex K. Schum.) A. Berger = **Harrisia pomanensis** (F.A.C. Weber ex K. Schum.) Britton & Rose subsp. **pomanensis**
Ref.: Kiesling, 1996a.

Eriocereus tarijensis F. Ritter = **Harrisia pomanensis** (F.A.C. Weber ex K. Schum.) Britton & Rose subsp. **pomanensis**
Ref.: Kiesling, 1996a.

Eriocereus tortuosus (Forbes ex Otto & D. Dietr.) Riccob. = **Harrisia tortuosa** (Forbes ex Otto & D. Dietr.) Britton & Rose
Ref.: Kiesling, 1996a.

Eriosyce andreana Katt. = **Pyrrhocactus kattermannii** R. Kiesling

Eriosyce bruchii (Britton & Rose) Backeb. = **Lobivia bruchii** Britton & Rose
Ref.: Britton & Rose, 1920.

Eriosyce bulbocalyx (Werderm.) Katt. = **Pyrrhocactus bulbocalyx** (Werderm.) Backeb.

Eriosyce strausiana (K. Schum.) Katt. = **Pyrrhocactus strausianus** (K. Schum.) A. Berger

Eriosyce strausiana (K. Schum.) Katt. var. *pachacoensis* (Rausch) Katt. = **Pyrrhocactus pachacoensis** Rausch

Eriosyce umadeave (Werderm.) Katt. = **Pyrrhocactus umadeave** (Werderm.) Backeb.

Eriosyce vertongenii (J.G. Lamb.) D.R. Hunt = **Pyrrhocactus sanjuanensis** (Speg.) Backeb.

Eriosyce villicumensis (Rausch) Katt. = **Pyrrhocactus sanjuanensis** (Speg.) Backeb.

Frailea Britton & Rose

Número de especies: 5

Frailea asteroides Werderm. = **Frailea castanea** Backeb.

Frailea bruchii Speg. = **Gymnocalycium bruchii** (Speg.) Hosseus var. **bruchii**

Frailea castanea Backeb.
Sin.: *Frailea asteroides* Werderm.
Hábito: Hierba suculenta.
Status: Nativa.
Elevación: 0-500 m.
Prov.: MI.
Paises limítrofes: BR, UR.
Nota: No se ha podido observar material de herbario de esta especie.

[Frailea gracillima (Lem.) Britton & Rose]
Sin.: *Echinocactus gracillimus* Lem.
Nota: Taxón dudoso.

Frailea grahliana (F. Haage ex K. Schum.) Britton & Rose = **Frailea schilinzkyana** (F. Haage ex K. Schum.) Britton & Rose
Ref.: Castellanos, 1968.

Frailea mammifera Buining & Brederoo
Ref.: Kiesling, inéd.a.
Hábito: Hierba suculenta.
Status: Nativa.
Elevación: 0-500 m.
Prov.: ER.
Paises limítrofes: BR.
Ejemplar examinado: *Kiesling y López 5930* (SI).

[Frailea phaeodisca (Speg.) Backeb.]
Sin.: *Frailea pygmaea* (Speg.) Britton & Rose var. *phaeodisca* Speg.
Nota: Taxón dudoso.

Frailea pumila (Lem.) Britton & Rose
Sin.: *Echinocactus pumilus* Lem.
Ref.: Kiesling, inéd.
Hábito: Hierba suculenta.
Status: Nativa.
Elevación: 0-500 m.
Prov.: ER.
Paises limítrofes: BR, UR.
Ejemplar examinado: *Troncoso et al. 2189* (SI).

Echinopsis walteri (R. Kiesling) Friedrich & Glaetzle = **Lobivia walteri** R. Kiesling

Echinopsis xiphacantha Y. Ito = **Echinopsis leucantha** (Gillies ex Salm-Dyck) Walp.

Echinyctanthus leucanthus Lem. = **Echinopsis leucantha** (Gillies ex Salm-Dyck) Walp.
Ref.: Backeberg, 1960.

Epiphyllum Haw.

Número de especies: 1

Epiphyllum phyllanthus (L.) Haw.
Sin.: *Cactus phyllantus* L.
Ref.: Castellanos & Lelong, 1943.
Hábito: Epífita.
Status: Nativa.
Elevación: 0-1000 m.
Prov.: COR, MI.
Paises limítrofes: BR, PA.
Ejemplar examinado: *Krapovickas 41119* (CTES).

Eriocactus schumannianus (Nicolai) Backeb. = **Parodia schumanniana** (Nicolai) F.H. Brandt

Eriocephala schumanniana (Nicolai) Backeb. = **Parodia schumanniana** (Nicolai) F.H. Brandt

Eriocereus bonplandii (Pfeiff.) Riccob. = **Harrisia bonplandii** (Pfeiff.) Britton & Rose
Ref.: Kiesling, 1996a.

Eriocereus guelichii (Speg.) A. Berger = **Harrisia bonplandii** (Pfeiff.) Britton & Rose
Ref.: Kiesling, 1996a.

Eriocereus martinii (Labour.) Riccob. = **Harrisia martinii** (Labour.) Britton & Rose
Ref.: Kiesling, 1996a.

Eriocereus polyacanthus F. Ritter = **Harrisia pomanensis** (F.A.C. Weber ex K. Schum.) Britton & Rose subsp. **pomanensis**
Ref.: Kiesling, 1996a.

Eriocereus pomanensis (F.A.C. Weber ex K. Schum.) A. Berger = **Harrisia pomanensis** (F.A.C. Weber ex K. Schum.) Britton & Rose subsp. **pomanensis**
Ref.: Kiesling, 1996a.

Eriocereus tarijensis F. Ritter = **Harrisia pomanensis** (F.A.C. Weber ex K. Schum.) Britton & Rose subsp. **pomanensis**
Ref.: Kiesling, 1996a.

Eriocereus tortuosus (Forbes ex Otto & D. Dietr.) Riccob. = **Harrisia tortuosa** (Forbes ex Otto & D. Dietr.) Britton & Rose
Ref.: Kiesling, 1996a.

Eriosyce andreana Katt. = **Pyrrhocactus kattermannii** R. Kiesling

Eriosyce bruchii (Britton & Rose) Backeb. = **Lobivia bruchii** Britton & Rose
Ref.: Britton & Rose, 1920.

Eriosyce bulbocalyx (Werderm.) Katt. = **Pyrrhocactus bulbocalyx** (Werderm.) Backeb.

Eriosyce strausiana (K. Schum.) Katt. = **Pyrrhocactus strausianus** (K. Schum.) A. Berger

Eriosyce strausiana (K. Schum.) Katt. var. *pachacoensis* (Rausch) Katt. = **Pyrrhocactus pachacoensis** Rausch

Eriosyce umadeave (Werderm.) Katt. = **Pyrrhocactus umadeave** (Werderm.) Backeb.

Eriosyce vertongenii (J.G. Lamb.) D.R. Hunt = **Pyrrhocactus sanjuanensis** (Speg.) Backeb.

Eriosyce villicumensis (Rausch) Katt. = **Pyrrhocactus sanjuanensis** (Speg.) Backeb.

Frailea Britton & Rose

Número de especies: 5

Frailea asteroides Werderm. = **Frailea castanea** Backeb.

Frailea bruchii Speg. = **Gymnocalycium bruchii** (Speg.) Hosseus var. **bruchii**

Frailea castanea Backeb.
Sin.: *Frailea asteroides* Werderm.
Hábito: Hierba suculenta.
Status: Nativa.
Elevación: 0-500 m.
Prov.: MI.
Paises limítrofes: BR, UR.
Nota: No se ha podido observar material de herbario de esta especie.

[Frailea gracillima (Lem.) Britton & Rose]
Sin.: *Echinocactus gracillimus* Lem.
Nota: Taxón dudoso.

Frailea grahliana (F. Haage ex K. Schum.) Britton & Rose = **Frailea schilinzkyana** (F. Haage ex K. Schum.) Britton & Rose
Ref.: Castellanos, 1968.

Frailea mammifera Buining & Brederoo
Ref.: Kiesling, inéd.a.
Hábito: Hierba suculenta.
Status: Nativa.
Elevación: 0-500 m.
Prov.: ER.
Paises limítrofes: BR.
Ejemplar examinado: *Kiesling y López 5930* (SI).

[Frailea phaeodisca (Speg.) Backeb.]
Sin.: *Frailea pygmaea* (Speg.) Britton & Rose var. *phaeodisca* Speg.
Nota: Taxón dudoso.

Frailea pumila (Lem.) Britton & Rose
Sin.: *Echinocactus pumilus* Lem.
Ref.: Kiesling, inéd.
Hábito: Hierba suculenta.
Status: Nativa.
Elevación: 0-500 m.
Prov.: ER.
Paises limítrofes: BR, UR.
Ejemplar examinado: *Troncoso et al. 2189* (SI).

Frailea pygmaea (Speg.) Britton & Rose
Sin.: *Echinocactus pygmaeus* Speg.
Ref.: Castellanos, 1968.
Hábito: Hierba suculenta.
Status: Nativa.
Elevación: 0-500 m.
Prov.: ER.
Paises limítrofes: BR, UR.
Ejemplar examinado: *Burkart y Troncoso 27312* (SI).

Frailea pygmaea (Speg.) Britton & Rose var. *phaeodisca* Speg. = [Frailea phaeodisca (Speg.) Backeb.]

Frailea schilinzkyana (F. Haage ex K. Schum.) Britton & Rose
Sin.: *Cactus schilinzkyanus* (F. Haage ex K. Schum.) Kuntze, *Echinocactus grahlianus* F. Haage ex K. Schum., *Echinocactus schilinzkyanus* F. Haage ex K. Schum., *Frailea grahliana* (F. Haage ex K. Schum.) Britton & Rose
Ref.: Castellanos, 1968.
Hábito: Hierba suculenta.
Status: Nativa.
Elevación: 0-500 m.
Prov.: COR, ER, MI.
Paises limítrofes: PA.
Ejemplar examinado: *Bacigalupo et al. 1691* (SI).

Friesia umadeave Fric ex Kreuz., nom. inval. = **Pyrrhocactus umadeave** (Werderm.) Backeb.

Furiolobivia dulcis-pauli (Fric) Y. Ito, nom. illeg. = **Echinopsis longispina** (Britton & Rose) Backeb.

Furiolobivia ferox (Britton & Rose) Y. Ito = **Echinopsis longispina** (Britton & Rose) Backeb.

Furiolobivia longispina (Britton & Rose) Y. Ito = **Echinopsis longispina** (Britton & Rose) Backeb.

Furiolobivia nigra (Backeb.) Y. Ito = **Echinopsis longispina** (Britton & Rose) Backeb.

Gymnocalycium Pfeiff. & Mittler

Número de especies: 41, 36 especies y 2 varieadades endémicas.

Gymnocalycium achirasense H. Till & Schatzl ex H. Till = **Gymnocalycium monvillei** (Lem.) Britton & Rose subsp. **achirasense** (H. Till & Schatzl ex H. Till) H. Till

Gymnocalycium acorrugatum J.G. Lamb. = **Gymnocalycium castellanosii** Backeb. var. **castellanosii**

Gymnocalycium albiareolatum Rausch
Sin.: *Gymnocalycium albiareolatum* Rausch var. *ramosum* Rausch
Ref.: Rausch, 1985.
Hábito: Hierba suculenta.
Status: Endémica.
Elevación: 1000-1500 m.
Prov.: LR.
Ejemplar citado: *Rausch 716** (holotipo, ZSS).

Gymnocalycium albiareolatum Rausch var. *ramosum* Rausch = **Gymnocalycium albiareolatum** Rausch

Gymnocalycium albispinum Backeb. = **Gymnocalycium bruchii** (Speg.) Hosseus var. **niveum** Rausch

Gymnocalycium ambatoense Piltz = **Gymnocalycium hybopleurum** (K. Schum.) Backeb.

Gymnocalycium amerhauseri H. Till
Ref.: Till, 1994.
Hábito: Hierba suculenta.
Status: Endémica.
Elevación: 500-1000 m.
Prov.: CO.
Ejemplar citado: *Till 1725** (WU).

Gymnocalycium andreae (Boed.) Backeb.
Sin.: *Echinocactus andreae* Boed., *Gymnocalycium andreae* (Boed.) Backeb. f. *svecianum* Pazout ex H. Till, *Gymnocalycium andreae* (Boed.) Backeb. var. *grandiflorum* Krainz & Andreae
Ref.: Meregalli, 1985.
Hábito: Hierba suculenta.
Status: Endémica.
Elevación: 1500-2500 m.
Prov.: CO.
Ejemplar examinado: *Ferrari y Kiesling 1-80* (SI).

Gymnocalycium andreae (Boed.) Backeb. f. *svecianum* Pazout ex H. Till = **Gymnocalycium andreae** (Boed.) Backeb.

Gymnocalycium andreae (Boed.) Backeb. var. *grandiflorum* Krainz & Andreae = **Gymnocalycium andreae** (Boed.) Backeb.

Gymnocalycium andreae (Boed.) Backeb. subsp. *carolinense* Neuhuber = **Gymnocalycium bruchii** (Speg.) Hosseus var. **bruchii**

Gymnocalycium antherostele F. Ritter = **Gymnocalycium schickendantzii** (F.A.C. Weber) Britton & Rose var. **schickendantzii**
Ref.: Meregalli, 1985.

Gymnocalycium asterium A. Cast. var. *minimum* Pazout, nom. inval. = **Gymnocalycium quehlianum** (F. Haage ex Quehl) Vaupel ex Hosseus

Gymnocalycium asterium A. Cast. var. *paucispinum* Backeb., nom. inval. = **Gymnocalycium bodenbenderianum** (Hosseus ex A. Berger) A. W. Hill

Gymnocalycium asterium A. Cast., nom. illeg. = **Gymnocalycium bodenbenderianum** (Hosseus ex A. Berger) A. W. Hill

Gymnocalycium baldianum (Speg.) Speg.
Sin.: *Echinocactus baldianus* Speg., *Echinocactus sanguiniflorum* Werderm., *Gymnocalycium baldianum* (Speg.) Speg. f. *venturianum* (Fric ex Backeb.) J.G. Lamb., *Gymnocalycium baldianum* (Speg.) Speg. var. *albiflorum* C.A.L. Bercht, *Gymnocalycium sanguiniflorum* (Werderm.) Werderm., *Gymnocalycium venturianum* Fric ex Backeb.

Ref.: Meregalli, 1985.
Hábito: Hierba suculenta.
Status: Endémica.
Elevación: 1000-2000 m.
Prov.: CA.
Ejemplar examinado: *Schreiter s.n.* (BA 20496).

Gymnocalycium baldianum (Speg.) Speg. f. *venturianum* (Fric ex Backeb.) J.G. Lamb. = **Gymnocalycium baldianum** (Speg.) Speg.

Gymnocalycium baldianum (Speg.) Speg. var. *albiflorum* C.A.L. Bercht = **Gymnocalycium baldianum** (Speg.) Speg.

Gymnocalycium bayrianum H. Till
Ref.: Meregalli, 1985; Metzing et al., 1995.
Hábito: Hierba suculenta.
Status: Endémica.
Elevación: 1000-1500 m.
Prov.: SA, TU.
Ejemplar examinado: *Schreiter 9385* (LIL).

Gymnocalycium berchtii Neuhuber = **Gymnocalycium parvulum** (Speg.) Speg.

Gymnocalycium bicolor Schütz = **Gymnocalycium valnicekianum** Jajó

Gymnocalycium bodenbenderianum (Hosseus ex A. Berger) A. W. Hill
Sin.: *Echinocactus bodenbenderianus* Hosseus ex A. Berger, *Gymnocalycium asterium* A. Cast. var. *paucispinum* Backeb., nom. inval., *Gymnocalycium asterium* A. Cast., nom. illeg., *Gymnocalycium occultum* Fric ex Schütz, nom. inval., *Gymnocalycium piltziorum* Schütz, *Gymnocalycium quehlianum* (F. Haage ex Quehl) Vaupel ex Hosseus var. *stellatum* Dölz. *Gymnocalycium riojense* Fric ex H. Till & W. Till, *Gymnocalycium riojense* Fric ex H. Till & W. Till var. *guthianum* H. Till & W. Till, *Gymnocalycium riojense* Fric ex H. Till & W. Till var. *pipanacoense* H. Till & W. Till, *Gymnocalycium riojense* Fric ex H. Till & W. Till subsp. *kozelskyanum* H. Till & W. Till. *Gymnocalycium riojense* Fric ex H. Till & W. Till subsp. *kozelskyanum* H. Till & W. Till var. *mirandaense* H. Till & W. Till, *Gymnocalycium riojense* Fric ex H. Till & W. Till subsp. *kozelskyanum* H. Till & W. Till var. *sanjuanense* H. Till & W. Till, *Gymnocalycium riojense* Fric ex H. Till & W. Till subsp. *paucispinum* H. Till & W. Till, *Gymnocalycium riojense* Fric ex H. Till & W. Till subsp. *paucispinum* H. Till & W. Till var. *guasayense* Strigl, *Gymnocalycium riojense* Fric ex H. Till & W. Till subsp. *paucispinum* H. Till & W. Till var. *platygonum* H. Till & W. Till. *Gymnocalycium riojense* Fric ex H. Till & W. Till subsp. *piltziorum* H. Till & W. Till. *Gymnocalycium stellatum* auct. non Speg., *Gymnocalycium stellatum* Speg. subsp. *occultum* Fric ex H. Till & W. Till. *Gymnocalycium triacanthum* Backeb., nom. inval.
Ref.: Meregalli, 1985; Metzing et al., 1995.
Hábito: Hierba suculenta.
Status: Endémica.
Elevación: 0-1000 m.
Prov.: CA, CO, LR, SJ.
Ejemplar examinado: *Castellanos 13229* (BA 33335).

Gymnocalycium bodenbenderianum (Hosseus ex A. Berger) A. W. Hill subsp. *intertextum* (Backeb. ex H. Till) H. Till = **Gymnocalycium intertextum** Backeb. ex H. Till

Gymnocalycium borthii Koop ex H. Till = **Gymnocalycium gibbosum** (Haw.) Pfeiff. ex Mittler

Gymnocalycium bozsingianum Schütz = **Gymnocalycium castellanosii** Backeb. var. **bozsingianum** (Schütz) Piltz

Gymnocalycium brachyanthum (Gürke) Britton & Rose = **Gymnocalycium monvillei** (Lem.) Britton & Rose subsp. **monvillei**

Gymnocalycium brachypetalum Speg. = **Gymnocalycium gibbosum** (Haw.) Pfeiff. ex Mittler

Gymnocalycium bruchii (Speg.) Hosseus var. **brigittae** Piltz
Ref.: Piltz, 1987.
Hábito: Hierba suculenta.
Status: Endémica.
Elevación: 1500-2000 m.
Prov.: CO.
Ejemplar citado: *Piltz 214** (holotipo, KOELN).

Gymnocalycium bruchii (Speg.) Hosseus var. **bruchii**
Sin.: *Frailea bruchii* Speg., *Gymnocalycium andreae* (Boed.) Backeb. subsp. *carolinense* Neuhuber, *Gymnocalycium bruchii* (Speg.) Hosseus var. *enorme* (Oehme) Backeb., *Gymnocalycium bruchii* (Speg.) Hosseus var. *hossei* Backeb., *Gymnocalycium lafaldense* Vaupel
Ref.: Oehme, 1941.
Hábito: Hierba suculenta.
Status: Endémica.
Elevación: 1000-2000 m.
Prov.: CO, SL.
Ejemplar examinado: *Ferrari 12-82* (SI).

Gymnocalycium bruchii (Speg.) Hosseus var. *enorme* (Oehme) Backeb. = **Gymnocalycium bruchii** (Speg.) Hosseus var. **bruchii**

Gymnocalycium bruchii (Speg.) Hosseus var. *hossei* Backeb. = **Gymnocalycium bruchii** (Speg.) Hosseus var. **bruchii**

Gymnocalycium bruchii (Speg.) Hosseus var. **niveum** Rausch
Sin.: *Gymnocalycium albispinum* Backeb.
Ref.: Rausch, 1989.
Hábito: Hierba suculenta.
Status: Endémica.
Elevación: 500-1000 m.
Prov.: CO.
Ejemplar examinado: *Ferrari 77-77* (SI).

Gymnocalycium calochlorum (Boed.) Y. Ito var. **calochlorum**
Sin.: *Echinocactus calochlorus* Boed.
Ref.: Meregalli, 1985.
Hábito: Hierba suculenta.
Status: Endémica.
Elevación: 500-1500 m.
Prov.: CO. .
Ejemplar examinado: *Hunziker 125* (BA).

Gymnocalycium calochlorum (Boed.) Y. Ito var. **proliferum** (Backeb.) Backeb.
Sin.: *Echinocactus prolifer* Backeb.
Ref.: Metzing et al., 1995.
Hábito: Hierba suculenta.
Status: Endémica.
Elevación: 500-1500 m.
Prov.: CO.
Ejemplar examinado: *Kiesling 9069* (SI).

Gymnocalycium capillaense (Schick) Hosseus
Sin.: *Echinocactus capillaensis* Schick, *Echinocactus sigelianum* Schick, *Echinocactus sutterianum* Schick, *Gymnocalycium sigelianum* (Schick) Hosseus, *Gymnocalycium sutterianum* (Schick) Hosseus
Ref.: Meregalli, 1985.
Hábito: Hierba suculenta.
Status: Endémica.
Elevación: 500-1500 m.
Prov.: CO.
Ejemplar examinado: *Castellanos s.n.* (BA 30528).

Gymnocalycium carminanthum Borth & Koop = **Gymnocalycium oenanthemum** Backeb.

Gymnocalycium castellanosii Backeb. var. **bozsingianum** (Schütz) Piltz
Sin.: *Gymnocalycium bozsingianum* Schütz
Ref.: Meregalli, 1985.
Hábito: Hierba suculenta.
Status: Endémica.
Elevación: 500-1500 m.
Prov.: LR.
Ejemplar examinado: *Castellanos s.n.* (BA 33337).

Gymnocalycium castellanosii Backeb. var. **castellanosii**
Sin.: *Gymnocalycium acorrugatum* J.G. Lamb.
Ref.: Meregalli, 1985.
Hábito: Hierba suculenta.
Status: Endémica.
Elevación: 500-1000 m.
Prov.: LR, SJ.
Ejemplar examinado: *Castellanos s.n.* (BA 3337).

Gymnocalycium catamarcense H. Till & W. Till, p.p.= **Gymnocalycium pugionacanthum** Backeb. ex H. Till

Gymnocalycium catamarcense H. Till & W. Till, p.p. = **Gymnocalycium hybopleurum** (K. Schum.) Backeb.

Gymnocalycium catamarcense H. Till & W. Till f. *belenense* H. Till & W. Till = **Gymnocalycium pugionacanthum** Backeb. ex H. Till

Gymnocalycium catamarcense H. Till & W. Till f. *encispinum* H. Till & W. Till = **Gymnocalycium pugionacanthum** Backeb. ex H. Till

Gymnocalycium catamarcense H. Till & W. Till f. *montanum* H. Till & W. Till = **Gymnocalycium pugionacanthum** Backeb. ex H. Till

Gymnocalycium catamarcense H. Till & W. Till f. *schmidianum* H. Till & W. Till = **Gymnocalycium pugionacanthum** Backeb. ex H. Till

Gymnocalycium catamarcense H. Till & W. Till subsp. *acinacispinum* H. Till & W. Till = **Gymnocalycium hybopleurum** (K. Schum.) Backeb.

Gymnocalycium catamarcense H. Till & W. Till subsp. *schmidianum* H. Till & W. Till = **Gymnocalycium hybopleurum** (K. Schum.) Backeb.

Gymnocalycium chubutense (Speg.) Speg. = **Gymnocalycium gibbosum** (Haw.) Pfeiff. ex Mittler

[Gymnocalycium deezianum Dölz]
Nota: Taxón dudoso.

Gymnocalycium delaetii (K. Schum.) Hosseus = **Gymnocalycium schickendantzii** (F.A.C. Weber) Britton & Rose var. **delaetii** (K. Schum.) Backeb.

Gymnocalycium denudatum (Link & Otto) Pfeiff. ex Mittler
Sin.: *Echinocactus denudatum* Link & Otto
Ref.: Meregalli, 1985.
Hábito: Hierba suculenta.
Status: Nativa.
Elevación: 0-500 m.
Prov.: COR, MI.
Paises limítrofes: BR, UR.
Ejemplar examinado: *Schinini et al. 18198* (CTES).

Gymnocalycium erinaceum J.G. Lamb.
Ref.: Lambert, 1985; Metzing et al., 1995.
Hábito: Hierba suculenta.
Status: Endémica.
Elevación: 500-1500 m.
Prov.: CO.
Ejemplar citado: *Lambert 40** (holotipo, U).

Gymnocalycium ferrarii Rausch = **Gymnocalycium mucidum** Oehme

Gymnocalycium friedrichii (Werderm.) Pazout, nom. inval. = **Gymnocalycium mihanovichii** (Fric ex Gürke) Britton & Rose
Ref.: Metzing et al., 1995.

Gymnocalycium gibbosum (Haw.) Pfeiff. ex Mittler
Sin.: *Cactus gibbosus* Haw., *Cereus gibbosus* (Haw.) Pfeiff., *Echinocactus brachypetalus* (Speg.) Werderm., *Echinocactus gibbosus* (Haw.) DC., *Echinocactus gibbosus* (Haw.) DC. var. *cerebriformis* Speg., *Echinocactus gibbosus* (Haw.) DC. var. *chubutensis* Speg., *Echinocactus gibbosus* (Haw.) DC. var. *cristatus* Rümpler, *Echinocactus gibbosus* (Haw.) DC. var. *ferox* Rümpler, *Echinocactus gibbosus* (Haw.) DC. var. *leonensis* Hildm. ex K. Schum., *Echinocactus gibbosus* (Haw.) DC. var. *leucacanthus* Rümpler, *Echinocactus gibbosus* (Haw.) DC. var. *pluricostatus* Rümpler, *Echinocactus gibbosus* (Haw.) DC. var. *polygonus* K. Schum., *Echinocactus gibbosus* (Haw.) DC. var. *schlumbergeri* Rümpler, *Echinocactus leucodictyus* Salm-Dyck, *Gymnocalycium borthii* Koop ex H. Till, *Gymnocalycium brachypetalum* Speg., *Gymnocalycium chubutense* (Speg.) Speg., *Gymnocalycium gibbosum* (Haw.) Pfeiff. ex Mittler var. *celsianus* (Labour.) Y. Ito, nom. inval., *Gymnocalycium gibbosum* (Haw.) Pfeiff. ex Mittler var. *celsianus* Rümpler, *Gymnocalycium gibbosum* (Haw.) Pfeiff. ex Mittler var. *fennellii* (F. Haage ex Quehl) Y. Ito, nom. inval., *Gymnocalycium gibbosum* (Haw.) Pfeiff. ex Mittler var. *fennellii* (F. Haage) Y. Ito, nom. inval., *Gymnocalycium gibbosum* (Haw.) Pfeiff. ex Mittler var. *ferox* (Labour.) Y. Ito, nom. inval., *Gymnocalycium gibbosum* (Haw.) Pfeiff. ex Mittler subsp. *gibbosum* (Haw.) Papsch var. *brachypetalum* (Speg.) Papsch, *Gymnocalycium gibbosum* (Haw.) Pfeiff. ex Mittler subsp. *gibbosum* (Haw.) Papsch var. *chubutense* (Speg.) Papsch
Ref.: Metzing et al., 1995; Papsch, 1997.
Hábito: Hierba suculenta.
Status: Endémica.
Elevación: 0-1000 m.
Prov.: BA, CHU, LP, ME, RN, SC, SL.
Ejemplar examinado: *Eyerdam s.n.* (BA 23831).

Gymnocalycium gibbosum (Haw.) Pfeiff. ex Mittler var. *celsianus* (Labour.) Y. Ito, nom. inval. = **Gymnocalycium gibbosum** (Haw.) Pfeiff. ex Mittler

Gymnocalycium gibbosum (Haw.) Pfeiff. ex Mittler var. *celsianus* Rümpler = **Gymnocalycium gibbosum** (Haw.) Pfeiff. ex Mittler

Gymnocalycium gibbosum (Haw.) Pfeiff. ex Mittler var. *fennellii* (F. Haage ex Quehl) Y. Ito, nom. inval. = **Gymnocalycium gibbosum** (Haw.) Pfeiff. ex Mittler

Gymnocalycium gibbosum (Haw.) Pfeiff. ex Mittler var. *fennellii* (F. Haage) Y. Ito, nom. inval. = **Gymnocalycium gibbosum** (Haw.) Pfeiff. ex Mittler

Gymnocalycium gibbosum (Haw.) Pfeiff. ex Mittler var. *ferox* (Labour.) Y. Ito, nom. inval. = **Gymnocalycium gibbosum** (Haw.) Pfeiff. ex Mittler

Gymnocalycium gibbosum (Haw.) Pfeiff. ex Mittler var. *nobile* (K. Schum.) Y. Ito, nom. inval. = **Gymnocalycium platense** (Speg.) Britton & Rose var. **ventanicola** (Speg.) R. Kiesling
Ref.: Kiesling, 1984; Metzing et al., 1995.

Gymnocalycium gibbosum (Haw.) Pfeiff. ex Mittler subsp. *gibbosum* (Haw.) Papsch var. *brachypetalum* (Speg.) Papsch = **Gymnocalycium gibbosum** (Haw.) Pfeiff. ex Mittler

Gymnocalycium gibbosum (Haw.) Pfeiff. ex Mittler subsp. *gibbosum* (Haw.) Papsch var. *chubutense* (Speg.) Papsch = **Gymnocalycium gibbosum** (Haw.) Pfeiff. ex Mittler

Gymnocalycium glaucum F. Ritter = **Gymnocalycium mucidum** Oehme

Gymnocalycium grandiflorum Backeb. = **Gymnocalycium monvillei** (Lem.) Britton & Rose var. **grandiflorum** (Backeb.) H. Till

[Gymnocalycium guachinense Schütz]
Nota: Taxón dudoso.

Gymnocalycium horridispinum G. Frank ex H. Till = **Gymnocalycium monvillei** (Lem.) Britton & Rose subsp. **horridispinum** (G. Frank ex H. Till) H. Till

Gymnocalycium horrispinum G. Frank ex H. Till var. *achirasense* (H. Till & Schatzl ex H. Till) Lodé = **Gymnocalycium monvillei** (Lem.) Britton & Rose subsp. **achirasense** (H. Till & Schatzl ex H. Till) H. Till

[Gymnocalycium hossei (F. Haage) A. W. Hill]
Sin.: *Echinocactus hossei* F. Haage
Nota: Taxón dudoso.

Gymnocalycium hybopleurum (K. Schum.) Backeb.
Sin.: *Echinocactus multiflorus* Hook. var. *hybopleurus* K. Schum., *Gymnocalycium ambatoense* Piltz, *Gymnocalycium catamarcense* H. Till & W. Till subsp. *acinacispinum* H. Till & W. Till, *Gymnocalycium catamarcense* H. Till & W. Till subsp. *schmidianum* H. Till & W. Till, *Gymnocalycium catamarcense* H. Till & W. Till, p.p., *Gymnocalycium hybopleurum* (K. Schum.) Backeb. var. *breviflorum* Backeb., nom. inval., *Gymnocalycium hybopleurum* (K. Schum.) Backeb. var. *centrispinum* Backeb., nom. inval., *Gymnocalycium hybopleurum* (K. Schum.) Backeb. var. *euchlorum* Backeb., nom. inval., *Gymnocalycium hybopleurum* (K. Schum.) Backeb. var. *ferocior* Backeb., nom. inval., *Gymnocalycium hybopleurum* (K. Schum.) Backeb. var. *ferox* Backeb., nom. inval., nom. inval., *Gymnocalycium nigriareolatum* Backeb.
Ref.: Till & Till, 1994, 1995.
Hábito: Hierba suculenta.
Status: Endémica.
Elevación: 1000-2000 m.
Prov.: CA, LR.
Ejemplar examinado: *Erb s.n.* (BA 68512).

Gymnocalycium hybopleurum (K. Schum.) Backeb. var. *breviflorum* Backeb., nom. inval. = **Gymnocalycium hybopleurum** (K. Schum.) Backeb.

Gymnocalycium hybopleurum (K. Schum.) Backeb. var. *centrispinum* Backeb., nom. inval. = **Gymnocalycium hybopleurum** (K. Schum.) Backeb.

Gymnocalycium hybopleurum (K. Schum.) Backeb. var. *centrispinum* Backeb., nom. inval. = **Gymnocalycium hybopleurum** (K. Schum.) Backeb.

Gymnocalycium hybopleurum (K. Schum.) Backeb. var. *ferocior* Backeb., nom. inval. = **Gymnocalycium hybopleurum** (K. Schum.) Backeb.

Gymnocalycium hybopleurum (K. Schum.) Backeb. var. *ferox* Backeb., nom. inval. = **Gymnocalycium hybopleurum** (K. Schum.) Backeb.

Gymnocalycium hyptiacanthum (Lem.) Britton & Rose
Sin.: *Cactus hyptiacanthus* Lem.
Ref.: Kiesling, inéd.a.
Hábito: Hierba suculenta.
Status: Nativa.
Elevación: 0-500 m.
Prov.: ER.
Paises limítrofes: UR.
Ejemplar examinado: Uruguay. Dep. Florida, Ruta 5, Cerro Pelado, 17 Jun 1990, *Kiesling y Kroenlein 8505* (lectotipo aquí designado, SI).

Gymnocalycium inmemoratum A. Cast. & Lelong = **Gymnocalycium valnicekianum** Jajó

Gymnocalycium intertextum Backeb. ex H. Till
Sin.: *Gymnocalycium bodenbenderianum* (Hosseus ex A. Berger) A. W. Hill subsp. *intertextum* (Backeb. ex H. Till) H. Till, *Gymnocalycium kozelskyanum* Schütz, nom. inval., *Gymnocalycium mosserianum* Schütz, nom. inval.
Ref.: Till, 1989; Metzing et al. 1995.
Hábito: Hierba suculenta.
Status: Endémica.
Elevación: 500-1000 m.
Prov.: CO.
Ejemplar examinado: *Castellanos s.n.* (BA 30544).

Gymnocalycium joossensianum (Boed.) Britton & Rose = **Gymnocalycium schickendantzii** (F.A.C. Weber) Britton & Rose var. **schickendantzii**
Ref.: Meregalli, 1985.

Gymnocalycium kieslingii O. Ferrari f. **albiareolatum** O. Ferrari
Ref.: Ferrari, 1985.
Hábito: Hierba suculenta.
Status: Endémica.
Elevación: 500-1500 m.
Prov.: LR.
Ejemplar examinado: *Ferrari s.n.* (holotipo, SI).

Gymnocalycium kieslingii O. Ferrari f. **castaneum** O. Ferrari
Ref.: Ferrari, 1985.
Hábito: Hierba suculenta.
Status: Endémica.
Elevación: 1000-1500 m.
Prov.: LR.
Ejemplar examinado: *Ferrari s.n.* (holotipo, SI).

Gymnocalycium kieslingii O. Ferrari f. **kieslingii**
Ref.: Ferrari, 1985.
Hábito: Hierba suculenta.
Status: Endémica.
Elevación: 500-1500 m.
Prov.: LR.
Ejemplar examinado: *Ferrari 19-1980* (holotipo, SI).

Gymnocalycium knebelii Fric, nom. nud. = **Gymnocalycium marsoneri** Fric ex Y. Ito

Gymnocalycium kozelskyanum Schütz, nom. inval. = **Gymnocalycium intertextum** Backeb. ex H. Till

Gymnocalycium kurtzianum (Gürke) Britton & Rose = **Gymnocalycium mostii** (Gürke) Britton & Rose

Gymnocalycium lafaldense Vaupel = **Gymnocalycium bruchii** (Speg.) Hosseus var. **bruchii**

Gymnocalycium marquezii Cárdenas var. *argentinense* Backeb., nom. inval. = **Gymnocalycium pflanzii** (Vaupel) Werderm. subsp. **argentinense** H. Till & W. Till

Gymnocalycium marsoneri Fric ex Y. Ito
Sin.: *Gymnocalycium knebelii* Fric, nom. nud.
Ref.: Meregalli, 1985.
Hábito: Hierba suculenta.
Status: Endémica.
Elevación: 500-1500 m.
Prov.: SA, TU.
Ejemplar examinado: *Kiesling 8724* (SI).

Gymnocalycium mazanense (Backeb.) Backeb.
Sin.: *Echinocactus mazanensis* Backeb., *Gymnocalycium mazanense* (Backeb.) Backeb. var. *breviflorum* Backeb., *Gymnocalycium mazanense* (Backeb.) Backeb. var. *ferox* Backeb., nom. inval., *Gymnocalycium nidulans* Fric ex Backeb., *Gymnocalycium weissianum* Backeb., *Gymnocalycium weissianum* Backeb. var. *atroroseum* Backeb., nom. inval., *Gymnocalycium weissianum* Backeb. var. *cinerascens* Backeb., nom. inval.
Ref.: Meregalli, 1985; Metzing et al., 1995.
Hábito: Hierba suculenta.
Status: Endémica.
Elevación: 500-1000 m.
Prov.: LR.
Ejemplar examinado: *Castellanos s.n.* (BA 28/253).

Gymnocalycium mazanense (Backeb.) Backeb. var. *breviflorum* Backeb. = **Gymnocalycium mazanense** (Backeb.) Backeb.
Ref.: Meregalli, 1985; Metzing et al., 1995.

Gymnocalycium mazanense (Backeb.) Backeb. var. *ferox* Backeb., nom. inval. = **Gymnocalycium mazanense** (Backeb.) Backeb.
Ref.: Meregalli, 1985; Metzing et al., 1995.

Gymnocalycium mesopotamicum R. Kiesling
Ref.: Kiesling, 1980.
Hábito: Hierba suculenta.
Status: Endémica.
Elevación: 0-500 m.
Prov.: COR.
Ejemplar examinado: *Cuttler y Lonsdale 126-552* (holotipo, K; isotipo, SI).

Gymnocalycium michoga Fric ex Y. Ito = **Gymnocalycium schickendantzii** (F.A.C. Weber) Britton & Rose var. **schickendantzii**

Gymnocalycium mihanovichii (Fric ex Gürke) Britton & Rose
Sin.: *Echinocactus mihanovichii* Fric ex Gürke, *Gymnocalycium friedrichii* (Werderm.) Pazout, nom. inval., *Gymnocalycium mihanovichii* (Fric ex Gürke) Britton & Rose var. *friedrichii* Werderm.
Ref.: Meregalli, 1985; Metzing et al., 1995.
Hábito: Hierba suculenta.
Status: Nativa.
Elevación: 0-500 m.
Prov.: CH, FO.
Paises limítrofes: PA.
Ejemplar examinado: *Daguerre 1934* (BA).

Gymnocalycium mihanovichii (Fric ex Gürke) Britton & Rose var. *friedrichii* Werderm. = **Gymnocalycium mihanovichii** (Fric ex Gürke) Britton & Rose
Ref.: Meregalli, 1985.

Gymnocalycium monvillei (Lem.) Britton & Rose var. *grandiflorum* (Backeb.) H. Till = **Gymnocalycium monvillei** (Lem.) Britton & Rose subsp. **monvillei**

Gymnocalycium monvillei (Lem.) Britton & Rose subsp. **achirasense** (H. Till & Schatzl ex H. Till) H. Till
Sin.: *Gymnocalycium achirasense* H. Till & Schatzl ex H. Till, *Gymnocalycium horrispinum* G. Frank ex H. Till var. *achirasense* (H. Till & Schatzl ex H. Till) Lodé
Ref.: Till, 1993.
Hábito: Hierba suculenta.
Status: Endémica.
Elevación: 500-1000 m.
Prov.: CO, SL.
Ejemplar examinado: *Castellanos s.n.* (BA 53453).

Gymnocalycium monvillei (Lem.) Britton & Rose subsp. *brachyanthum* (Gürke) H. Till = **Gymnocalycium monvillei** (Lem.) Britton & Rose subsp. **monvillei**

Gymnocalycium monvillei (Lem.) Britton & Rose subsp. **horridispinum** (G. Frank ex H. Till) H. Till
Sin.: *Gymnocalycium horridispinum* G. Frank ex H. Till
Hábito: Hierba suculenta.
Status: Endémica.
Elevación: 500-1000 m.
Prov.: CO.
Ejemplar citado: *Fechser s.n.** (holotipo, WU).

Gymnocalycium monvillei (Lem.) Britton & Rose subsp. **monvillei**
Sin.: *Echinocactus brachyanthum* Gürke, *Echinocactus monvillei* Lem., *Echinocactus multiflorus* Hook., *Echinocactus multiflorus* Hook. var. *albispinus* K. Schum., *Echinocactus multiflorus* Hook. var. *parisiense* K. Schum., *Gymnocalycium brachyanthum* (Gürke) Britton & Rose, *Gymnocalycium monvillei* (Lem.) Britton & Rose var. *grandiflorum* (Backeb.) H. Till, *Gymnocalycium monvillei* (Lem.) Britton & Rose subsp. *brachyanthum* (Gürke) H. Till, *Gymnocalycium multiflorum* (Hook.) Britton & Rose, *Gymnocalycium multiflorum* (Hook.) Britton & Rose var. *albispinum* K. Schum., *Gymnocalycium multiflorum* (Hook.) Britton & Rose var. *parisiense* (K. Schum.) Backeb., *Gymnocalycium schuetzianum* H. Till & Schatzl
Ref.: Till, 1993.
Hábito: Hierba suculenta.
Status: Endémica.
Elevación: 500-1000 m.
Prov.: CO, SL.
Ejemplar examinado: *Kiesling et al. 4243* (epitipo de *Echinocactus monvillei* y de *Echinocactus multiflorus*, aquí designado, SI).

Gymnocalycium mosserianum Schütz, nom. inval. = **Gymnocalycium intertextum** Backeb. ex H. Till

Gymnocalycium mostii (Gürke) Britton & Rose
Sin.: *Echinocactus kurtzianum* Gürke, *Echinocactus mostii* Gürke, *Gymnocalycium kurtzianum* (Gürke) Britton & Rose, *Gymnocalycium mostii* (Gürke) Britton & Rose var. *kurtzianum* (Gürke) Backeb.
Ref.: Meregalli, 1985; Metzing et al., 1995.
Hábito: Hierba suculenta.
Status: Endémica.
Elevación: 500-1000 m.
Prov.: CO.
Ejemplar examinado: *Kiesling y López 3366* (SI).

Gymnocalycium mostii (Gürke) Britton & Rose var. *kurtzianum* (Gürke) Backeb. = **Gymnocalycium mostii** (Gürke) Britton & Rose

Gymnocalycium mucidum Oehme
Sin.: *Gymnocalycium ferrarii* Rausch, *Gymnocalycium glaucum* F. Ritter
Ref.: Piltz et al., 1994.
Hábito: Hierba suculenta.
Status: Endémica.
Elevación: 500-1500 m.
Prov.: LR.
Ejemplar examinado: *Kiesling y Ferrari 4339* (SI).

Gymnocalycium multiflorum (Hook.) Britton & Rose = **Gymnocalycium monvillei** (Lem.) Britton & Rose subsp. **monvillei**

Gymnocalycium multiflorum (Hook.) Britton & Rose var. *albispinum* K. Schum. = **Gymnocalycium monvillei** (Lem.) Britton & Rose subsp. **monvillei**

Gymnocalycium multiflorum (Hook.) Britton & Rose var. *parisiense* (K. Schum.) Backeb. = **Gymnocalycium monvillei** (Lem.) Britton & Rose subsp. **monvillei**

Gymnocalycium neumannianum (Backeb.) Hutch. = **Weingartia neumanniana** (Backeb.) Werderm.

Gymnocalycium nidulans Fric ex Backeb. = **Gymnocalycium mazanense** (Backeb.) Backeb.
Ref.: Meregalli, 1985; Metzing et al., 1995.

Gymnocalycium nigriareolatum Backeb. = **Gymnocalycium hybopleurum** (K. Schum.) Backeb.

Gymnocalycium obductum Piltz = **Gymnocalycium ragonesei** A. Cast.

Gymnocalycium occultum Fric ex Schütz, nom. inval. = **Gymnocalycium bodenbenderianum** (Hosseus ex A. Berger) A. W. Hill

Gymnocalycium ochoterenae Backeb. var. *cinereum* Backeb. = **Gymnocalycium ochoterenae** Backeb. subsp. **ochoterenae**

Gymnocalycium ochoterenae Backeb. var. *polygonum* Backeb., nom. inval. = **Gymnocalycium ochoterenae** Backeb. subsp. **ochoterenae**

Gymnocalycium ochoterenae Backeb. var. *scoparium* H. Till & Neuhuber = **Gymnocalycium ochoterenae** Backeb. subsp. **ochoterenae**

Gymnocalycium ochoterenae Backeb. var. *tenuispinum* Backeb., nom. inval. = **Gymnocalycium ochoterenae** Backeb. subsp. **ochoterenae**

Gymnocalycium ochoterenae Backeb. var. *variispinum* Backeb., nom. inval. = **Gymnocalycium ochoterenae** Backeb. subsp. **ochoterenae**

Gymnocalycium ochoterenae Backeb. subsp. *herbsthoferianum* H. Till & Neuhuber = **Gymnocalycium ochoterenae** Backeb. subsp. **ochoterenae**

Gymnocalycium ochoterenae Backeb. subsp. **ochoterenae**
Sin.: *Gymnocalycium ochoterenae* Backeb. var. *cinereum* Backeb., *Gymnocalycium ochoterenae* Backeb. var. *polygonum* Backeb., nom. inval., *Gymnocalycium ochoterenae* Backeb. var. *scoparium* H. Till & Neuhuber, *Gymnocalycium ochoterenae* Backeb. var. *tenuispinum* Backeb., nom. inval., *Gymnocalycium ochoterenae* Backeb. var. *variispinum* Backeb., nom. inval., *Gymnocalycium ochoterenae* Backeb. subsp. *herbsthoferianum* H. Till & Neuhuber
Ref.: Meregalli, 1985.
Hábito: Hierba suculenta.
Status: Endémica.
Elevación: 500-1000 m.
Prov.: SL.
Ejemplar examinado: *Kiesling 9070* (SI).

Gymnocalycium ochoterenae Backeb. subsp. **vatteri** (Buining) Papsch
Sin.: *Gymnocalycium ochoterenae* Backeb. subsp. *vatteri* (Buining) Papsch var. *altautinense* Papsch, *Gymnocalycium vatteri* Buining
Ref.: Papsch, 1993.
Hábito: Hierba suculenta.
Status: Endémica.
Elevación: 500-1000 m.
Prov.: CO.
Ejemplar examinado: *Kiesling 9068* (SI).

Gymnocalycium ochoterenae Backeb. subsp. *vatteri* (Buining) Papsch var. *altautinense* Papsch = **Gymnocalycium ochoterenae** Backeb. subsp. **vatteri** (Buining) Papsch

Gymnocalycium oenanthemum Backeb.
Sin.: *Gymnocalycium carminanthum* Borth & Koop, *Gymnocalycium tillianum* Rausch
Ref.: Meregalli, 1985; Metzing et al., 1995.
Hábito: Hierba suculenta.
Status: Endémica.
Elevación: 500-1000 m.
Prov.: CA.
Ejemplar examinado: *Hessling y Barkley s.n.* (LIL).

Gymnocalycium parvulum (Speg.) Speg.
Sin.: *Echinocactus parvulum* Speg., *Gymnocalycium berchtii* Neuhuber
Hábito: Hierba suculenta.
Status: Endémica.
Elevación: 500-1000 m.
Prov.: SL.
Ejemplar examinado: *Castellanos s.n.* (BA 53457).

Gymnocalycium pflanzii (Vaupel) Werderm. subsp. **argentinense** H. Till & W. Till
Sin.: *Gymnocalycium marquezii* Cárdenas var. *argentinense* Backeb., nom. inval.
Ref.: Till & Till, 1988.
Hábito: Hierba suculenta.
Status: Nativa.
Elevación: 0-500 m.
Prov.: SA.
Paises limítrofes: BO, PA.
Ejemplar examinado: *Schreiter 6472* (LIL).

Gymnocalycium piltziorum Schütz = **Gymnocalycium bodenbenderianum** (Hosseus ex A. Berger) A. W. Hill

Gymnocalycium platense (Speg.) Britton & Rose var. **platense**
Sin.: *Echinocactus platensis* Speg.
Ref.: Kiesling, 1982d.
Hábito: Hierba suculenta.
Status: Endémica.
Elevación: 0-1000 m.
Prov.: BA.
Ejemplar examinado: *Kiesling 3356* (neotipo, SI).

Gymnocalycium platense (Speg.) Britton & Rose var. **ventanicola** (Speg.) R. Kiesling
Sin.: *Echinocactus gibbosus* (Haw.) DC. var. *nobilis* Lem., *Echinocactus gibbosus* (Haw.) DC. var. *ventanicola* Speg., *Gymnocalycium gibbosum* (Haw.) Pfeiff. ex Mittler var. *nobile* (K. Schum.) Y. Ito, nom. inval., *Gymnocalycium schatzlianum* Strigl & W. Till
Ref.: Kiesling, 1982d.
Hábito: Hierba suculenta.
Status: Endémica.
Elevación: 0-1000 m.
Prov.: BA.
Ejemplar examinado: *Eyerdam s.n.* (BA 30561).

Gymnocalycium pugionacanthum Backeb. ex H. Till
Sin.: *Gymnocalycium catamarcense* H. Till & W. Till, p.p., *Gymnocalycium catamarcense* H. Till & W. Till f. *belenense* H. Till & W. Till, *Gymnocalycium catamarcense* H. Till & W. Till f. *encispinum* H. Till & W. Till, *Gymnocalycium catamarcense* H. Till & W. Till f. *montanum* H. Till & W. Till, *Gymnocalycium catamarcense* H. Till & W. Till f. *schmidianum* H. Till & W. Till
Ref.: Meregalli, 1985.
Hábito: Hierba suculenta.
Status: Endémica.
Elevación: 1000-1500 m.
Prov.: CA, LR.
Ejemplar examinado: *Doghertti s.n.* (LIL 247398).

Gymnocalycium pungens Fleischer = **Gymnocalycium schickendantzii** (F.A.C. Weber) Britton & Rose var. **schickendantzii**

Gymnocalycium quehlianum (F. Haage ex Quehl) Vaupel ex Hosseus
Sin.: *Echinocactus platensis* Speg. var. *quehlianus* (F. Haage ex Quehl) Speg., *Echinocactus quehlianus* F. Haage ex Quehl, *Gymnocalycium asterium* A. Cast. var. *minimum* Pazout, nom. inval., *Gymnocalycium quehlianum* (F. Haage ex Quehl) Vaupel ex Hosseus var. *albispinus* Backeb., nom. inval., *Gymnocalycium quehlianum* (F. Haage ex Quehl) Vaupel ex Hosseus var. *flavispinum* Backeb., nom. inval., *Gymnocalycium quehlianum* (F. Haage ex Quehl) Vaupel ex Hosseus var. *rolfianum* Schick, *Gymnocalycium quehlianum* (F. Haage ex Quehl) Vaupel ex Hosseus var. *zantnerianum* Schick, *Gymnocalycium stellatum* Speg. var. *flavispinum* Bozsing ex H. Till & W. Till, *Gymnocalycium stellatum* Speg. var. *kleinianum* Rausch ex H. Till & W. Till, *Gymnocalycium stellatum* Speg. var. *zantnerianum* (Schick) H. Till & W. Till
Ref.: Metzing et al., 1995.
Hábito: Hierba suculenta.
Status: Endémica.
Elevación: 500-1500 m.
Prov.: CO.
Ejemplar examinado: *Castellanos s.n.* (BA 30795).

Gymnocalycium quehlianum (F. Haage ex Quehl) Vaupel ex Hosseus var. *albispinus* Backeb., nom. inval. = **Gymnocalycium quehlianum** (F. Haage ex Quehl) Vaupel ex Hosseus

Gymnocalycium quehlianum (F. Haage ex Quehl) Vaupel ex Hosseus var. *flavispinum* Backeb., nom. inval. = **Gymnocalycium quehlianum** (F. Haage ex Quehl) Vaupel ex Hosseus

Gymnocalycium quehlianum (F. Haage ex Quehl) Vaupel ex Hosseus var. *rolfianum* Schick = **Gymnocalycium quehlianum** (F. Haage ex Quehl) Vaupel ex Hosseus

Gymnocalycium quehlianum (F. Haage ex Quehl) Vaupel ex Hosseus var. *stellatum* Dölz = **Gymnocalycium bodenbenderianum** (Hosseus ex A. Berger) A. W. Hill

Gymnocalycium quehlianum (F. Haage ex Quehl) Vaupel ex Hosseus var. *zantnerianum* Schick = **Gymnocalycium quehlianum** (F. Haage ex Quehl) Vaupel ex Hosseus

Gymnocalycium ragonesei A. Cast.
Sin.: *Gymnocalycium obductum* Piltz
Ref.: Castellanos, 1950.
Hábito: Hierba suculenta.
Status: Endémica.
Elevación: 0-500 m.
Prov.: CA, CO.
Ejemplar examinado: *Ragonese 16120* (holotipo, LIL).

[Gymnocalycium rhodantherum (Boed.) Backeb.]
Sin.: *Echinocactus rhodantherus* Boed.
Nota: Taxón dudoso.

Gymnocalycium riojense Fric ex H. Till & W. Till = **Gymnocalycium bodenbenderianum** (Hosseus ex A. Berger) A. W. Hill

Gymnocalycium riojense Fric ex H. Till & W. Till var. *guthianum* H. Till & W. Till = **Gymnocalycium bodenbenderianum** (Hosseus ex A. Berger) A. W. Hill

Gymnocalycium riojense Fric ex H. Till & W. Till var. *pipanacoense* H. Till & W. Till = **Gymnocalycium bodenbenderianum** (Hosseus ex A. Berger) A. W. Hill

Gymnocalycium riojense Fric ex H. Till & W. Till subsp. *kozelskyanum* H. Till & W. Till = **Gymnocalycium bodenbenderianum** (Hosseus ex A. Berger) A. W. Hill

Gymnocalycium riojense Fric ex H. Till & W. Till subsp. *kozelskyanum* H. Till & W. Till var. *mirandaense* H. Till & W. Till = **Gymnocalycium bodenbenderianum** (Hosseus ex A. Berger) A. W. Hill

Gymnocalycium riojense Fric ex H. Till & W. Till subsp. *kozelskyanum* H. Till & W. Till var. *sanjuanense* H. Till & W. Till = **Gymnocalycium bodenbenderianum** (Hosseus ex A. Berger) A. W. Hill

Gymnocalycium riojense Fric ex H. Till & W. Till subsp. *paucispinum* H. Till & W. Till = **Gymnocalycium bodenbenderianum** (Hosseus ex A. Berger) A. W. Hill

Gymnocalycium riojense Fric ex H. Till & W. Till subsp. *paucispinum* H. Till & W. Till var. *guasayense* Strigl = **Gymnocalycium bodenbenderianum** (Hosseus ex A. Berger) A. W. Hill

Gymnocalycium riojense Fric ex H. Till & W. Till subsp. *paucispinum* H. Till & W. Till var. *platygonum* H. Till & W. Till = **Gymnocalycium bodenbenderianum** (Hosseus ex A. Berger) A. W. Hill

Gymnocalycium riojense Fric ex H. Till & W. Till subsp. *piltziorum* H. Till & W. Till = **Gymnocalycium bodenbenderianum** (Hosseus ex A. Berger) A. W. Hill

Gymnocalycium ritterianum Rausch
Ref.: Meregalli, 1985; Metzing, 1995.
Hábito: Hierba suculenta.
Status: Endémica.
Elevación: 500-1000 m.
Prov.: LR.
Ejemplar citado: *Rausch 126** (holotipo, ZSS).

Gymnocalycium saglionis (Cels) Britton & Rose var. **jujuyense** Backeb.
Sin.: *Brachycalycium tilcarense* (Backeb.) Backeb., nom. illeg., *Gymnocalycium saglionis* (Cels) Britton & Rose var. *tilcarense* Backeb., nom. inval., *Gymnocalycium saglionis* (Cels) Britton & Rose subsp. *tilcarense* (Backeb.) H. Till & W. Till, comb. illeg.
Hábito: Hierba suculenta.
Status: Endémica.
Elevación: 2000-3000 m.
Prov.: JU.
Ejemplar examinado: *Castellanos s.n.* (BA 19/270).

Gymnocalycium saglionis (Cels) Britton & Rose var. **saglionis**
Sin.: *Echinocactus saglionis* Cels
Ref.: Meregalli, 1985; Metzing et al., 1995.
Hábito: Hierba suculenta.
Status: Endémica.
Elevación: 0-1000 m.
Prov.: CA, LR, SA, SJ, TU.
Ejemplar examinado: *Castellanos s.n.* (BA 27/2000).

Gymnocalycium saglionis (Cels) Britton & Rose var. *tilcarense* Backeb., nom. inval. = **Gymnocalycium saglionis** (Cels) Britton & Rose var. **jujuyense** Backeb.

Gymnocalycium saglionis (Cels) Britton & Rose subsp. *tilcarense* (Backeb.) H. Till & W. Till, comb. illeg. = **Gymnocalycium saglionis** (Cels) Britton & Rose var. **jujuyense** Backeb.

Gymnocalycium sanguiniflorum (Werderm.) Werderm. = **Gymnocalycium baldianum** (Speg.) Speg.

Gymnocalycium schatzlianum Strigl & W. Till = **Gymnocalycium platense** (Speg.) Britton & Rose var. **ventanicola** (Speg.) R. Kiesling
Ref.: Metzing et al., 1995.

Gymnocalycium schickendantzii (F.A.C. Weber) Britton & Rose var. **delaetii** (K. Schum.) Backeb.
Sin.: *Echinocactus delaetii* K. Schum., *Gymnocalycium delaetii* (K. Schum.) Hosseus
Ref.: Backeberg, 1959b; Meregalli, 1985; Metzing et al., 1995.
Hábito: Hierba suculenta.
Status: Endémica.
Elevación: 1000-1500 m.
Prov.: SA.
Ejemplar examinado: *Castellanos s.n.* (BA 13498).

Gymnocalycium schickendantzii (F.A.C. Weber) Britton & Rose var. **schickendantzii**
Sin.: *Echinocactus joossensianus* Boed., *Echinocactus schickendantzii* F.A.C. Weber, *Gymnocalycium antherostele* F. Ritter, *Gymnocalycium joossensianum* (Boed.) Britton & Rose, *Gymnocalycium michoga* Fric ex Y. Ito, *Gymnocalycium pungens* Fleischer
Ref.: Meregalli, 1985.
Hábito: Hierba suculenta.
Status: Endémica.
Elevación: 0-1000 m.
Prov.: CA, CO, LR, ME, SA, SE, SF, SJ, SL, TU.
Ejemplar examinado: *Castellanos s.n.* (BA 47526).

Gymnocalycium schroederianum Osten subsp. **bayense** R. Kiesling
Ref.: Kiesling, 1987.
Hábito: Hierba suculenta.
Status: Endémica.
Elevación: 0-500 m.
Prov.: BA.
Ejemplar examinado: *Kiesling y López 4324* (holotipo, SI).

Gymnocalycium schroederianum Osten subsp. **paucicostatum** R. Kiesling
Ref.: Kiesling, 1987.
Hábito: Hierba suculenta.
Status: Endémica.
Elevación: 0-500 m.
Prov.: COR, ER.
Ejemplar examinado: *Schinini et al. 21678* (holotipo, SI).

Gymnocalycium schroederianum Osten subsp. **schroederianum**
Ref.: Kiesling, 1987.
Hábito: Hierba suculenta.
Status: Nativa.
Elevación: 0-500 m.
Prov.: ER.
Países limítrofes: UR.
Ejemplar examinado: *Doello Jurado 11933* (BA).

Gymnocalycium schuetzianum H. Till & Schatzl = **Gymnocalycium monvillei** (Lem.) Britton & Rose subsp. **monvillei**

Gymnocalycium sigelianum (Schick) Hosseus = **Gymnocalycium capillaense** (Schick) Hosseus

Gymnocalycium spegazzinii Britton & Rose var. *major* Backeb. = **Gymnocalycium spegazzinii** Britton & Rose

Gymnocalycium spegazzinii Britton & Rose var. *punillense* H. Till & W. Till = **Gymnocalycium spegazzinii** Britton & Rose

Gymnocalycium spegazzinii Britton & Rose
Sin.: *Echinocactus loricatus* Speg., hom. illeg., *Gymnocalycium spegazzinii* Britton & Rose var. *major* Backeb., *Gymnocalycium spegazzinii* Britton & Rose var. *punillense* H. Till & W. Till
Ref.: Kiesling & Metzing, 1996.
Hábito: Hierba suculenta.
Status: Endémica.
Elevación: 1000-3000 m.
Prov.: CA, SA, TU.
Ejemplar examinado: *O'Donell y Meyer 12607* (LIL).

Gymnocalycium stellatum auct. non Speg. = **Gymnocalycium bodenbenderianum** (Hosseus ex A. Berger) A. W. Hill

Gymnocalycium stellatum Speg. var. *flavispinum* Bozsing ex H. Till & W. Till = **Gymnocalycium quehlianum** (F. Haage ex Quehl) Vaupel ex Hosseus

Gymnocalycium stellatum Speg. var. *kleinianum* Rausch ex H. Till & W. Till = **Gymnocalycium quehlianum** (F. Haage ex Quehl) Vaupel ex Hosseus

Gymnocalycium stellatum Speg. var. *zantnerianum* (Schick) H. Till & W. Till = **Gymnocalycium quehlianum** (F. Haage ex Quehl) Vaupel ex Hosseus

Gymnocalycium stellatum Speg. subsp. *occultum* Fric ex H. Till & W. Till = **Gymnocalycium bodenbenderianum** (Hosseus ex A. Berger) A. W. Hill

Gymnocalycium stuckertii (Speg.) Britton & Rose
Sin.: *Echinocactus stuckertii* Speg.
Ref.: Britton & Rose, 1922.
Hábito: Hierba suculenta.
Status: Endémica.
Elevación: 500-1000 m.
Prov.: SL.
Ejemplar examinado: *Kiesling y Sáenz 4310* (SI).

Gymnocalycium sutterianum (Schick) Hosseus = **Gymnocalycium capillaense** (Schick) Hosseus

Gymnocalycium taningaense Piltz
Ref.: Piltz, 1990.
Hábito: Hierba suculenta.
Status: Endémica.
Elevación: 500-1500 m.
Prov.: CO.
Ejemplar citado: *Piltz 21216** (KOELN).

Gymnocalycium tillianum Rausch = **Gymnocalycium oenanthemum** Backeb.

Gymnocalycium tobuschianum Schick = **Gymnocalycium valnicekianum** Jajó

Gymnocalycium triacanthum Backeb., nom. inval. = **Gymnocalycium bodenbenderianum** (Hosseus ex A. Berger) A. W. Hill

Gymnocalycium uebelmannianum Rausch
Ref.: Rausch, 1972; Meregalli, 1985.
Hábito: Hierba suculenta.
Status: Endémica.
Elevación: 1500-3000 m.
Prov.: LR.
Ejemplar examinado: *Kiesling y Rausch s.n.* (SI).

Gymnocalycium valnicekianum Jajó
Sin.: *Gymnocalycium bicolor* Schütz, *Gymnocalycium inmemoratum* A. Cast. & Lelong, *Gymnocalycium tobuschianum* Schick, *Gymnocalycium valnicekianum* Jajó var. *polycentralis* Schütz
Ref.: Meregalli, 1985; Metzing et al., 1995.
Hábito: Hierba suculenta.
Status: Endémica.
Elevación: 500-1000 m.
Prov.: CO.
Ejemplar examinado: *Castellanos s.n.* (BA 30526).

Gymnocalycium valnicekianum Jajó var. *polycentralis* Schütz = **Gymnocalycium valnicekianum** Jajó

Gymnocalycium vatteri Buining = **Gymnocalycium ochoterenae** Backeb. subsp. **vatteri** (Buining) Papsch

Gymnocalycium venturianum Fric ex Backeb. = **Gymnocalycium baldianum** (Speg.) Speg.

Gymnocalycium weissianum Backeb. = **Gymnocalycium mazanense** (Backeb.) Backeb.
Ref.: Meregalli, 1985; Metzing et al., 1995.

Gymnocalycium weissianum Backeb. var. *atroroseum* Backeb., nom. inval. = **Gymnocalycium mazanense** (Backeb.) Backeb.
Ref.: Meregalli, 1985; Metzing et al., 1995.

Gymnocalycium weissianum Backeb. var. *cinerascens* Backeb., nom. inval. = **Gymnocalycium mazanense** (Backeb.) Backeb.
Ref.: Meregalli, 1985; Metzing et al., 1995.

Harrisia Britton

Número de especies: 4, 1 subespecie endémica.

Harrisia balansae (K. Schum.) N.P. Taylor = **Harrisia bonplandii** (Pfeiff.) Britton & Rose

Harrisia bonplandii (Pfeiff.) Britton & Rose
Sin.: *Cereus balansae* K. Schum., *Cereus bonplandii* Pfeiff., *Cereus guelichii* Speg., *Eriocereus bonplandii* (Pfeiff.) Riccob., *Eriocereus guelichii* (Speg.) A. Berger, *Harrisia balansae* (K. Schum.) N.P. Taylor, *Harrisia guelichii* (Speg.) Britton & Rose, *Harrisia pomanensis* (F.A.C. Weber ex K. Schum.) Britton & Rose subsp. *bonplandii* (Pfeiff.) Braun & E. Pereira
Ref.: Kiesling, 1996a.
Hábito: Subarbusto suculento.
Status: Nativa.
Elevación: 0-1000 m.
Prov.: CH, ER, FO, JU, SA, SF.
Paises limítrofes: BO, BR, PA.
Ejemplar examinado: *Guaglianone y Múlgura 2228* (neotipo, SI; isoneotipo, B).

Harrisia bonplandii auct. non (Pfeiff.) Britton & Rose = **Harrisia pomanensis** (F.A.C. Weber ex K. Schum.) Britton & Rose subsp. **pomanensis**
Ref.: Kiesling, 1996a.

Harrisia guelichii (Speg.) Britton & Rose = **Harrisia bonplandii** (Pfeiff.) Britton & Rose
Ref.: Kiesling, 1996a.

Harrisia martinii (Labour.) Britton & Rose
Sin.: *Cereus martinii* Labour., *Eriocereus martinii* (Labour.) Riccob.
Ref.: Kiesling, 1996a.
Hábito: Subarbusto suculento.
Status: Nativa.
Elevación: 0-500 m.
Prov.: CH, COR, ER, FO, SF.
Paises limítrofes: PA.
Ejemplar examinado: *Kiesling 5069* (neotipo, SI; isoneotipo, CTES).

Harrisia pomanensis (F.A.C. Weber ex K. Schum.) Britton & Rose subsp. *bonplandii* (Pfeiff.) Braun & E. Pereira = **Harrisia bonplandii** (Pfeiff.) Britton & Rose
Ref.: Kiesling, 1996a.

Harrisia pomanensis (F.A.C. Weber ex K. Schum.) Britton & Rose subsp. **pomanensis**
Sin.: *Cereus pomanensis* F.A.C. Weber ex K. Schum., *Eriocereus polyacanthus* F. Ritter, *Eriocereus pomanensis* (F.A.C. Weber ex K. Schum.) A. Berger, *Eriocereus tarijensis* F. Ritter, *Harrisia bonplandii* auct. non (Pfeiff.) Britton & Rose, *Harrisia pomanensis* (F.A.C. Weber ex K. Schum.) Britton & Rose subsp. *tarijensis* (F. Ritter) Braun & E. Pereira
Ref.: Kiesling, 1996a.
Hábito: Subarbusto suculento.
Status: Nativa.
Elevación: 0-1000 m.
Prov.: BA, CA, CO, FO, JU, LR, SA, SE, TU.
Paises limítrofes: BO, PA.
Ejemplar examinado: *Ulibarri 1366* (neotipo, SI).

Harrisia pomanensis (F.A.C. Weber ex K. Schum.) Britton & Rose subsp. **regelii** (Weing.) R. Kiesling
Sin.: *Cereus regelii* Weing.
Ref.: Kiesling, 1996a.
Hábito: Subarbusto suculento.
Status: Endémica.
Elevación: 0-500 m.
Prov.: ER.
Ejemplar examinado: *Schwerdfeger 1255a* (neotipo, B no visto; isoneotipo, SI).

Harrisia pomanensis (F.A.C. Weber ex K. Schum.) Britton & Rose subsp. *tarijensis* (F. Ritter) Braun & E. Pereira = **Harrisia pomanensis** (F.A.C. Weber ex K. Schum.) Britton & Rose subsp. **pomanensis**
Ref.: Kiesling, 1996a.

Harrisia tortuosa (Forbes ex Otto & D. Dietr.) Britton & Rose
Sin.: *Cereus tortuosus* Forbes ex Otto & D. Dietr., *Eriocereus tortuosus* (Forbes ex Otto & D. Dietr.) Riccob.
Ref.: Kiesling, 1996a.
Hábito: Subarbusto suculento.
Status: Nativa.
Elevación: 0-500 m.
Prov.: CH, COR, ER, SF.
Paises limítrofes: PA.
Ejemplar examinado: *Schinini 19451* (neotipo, CTES; isoneotipo, SI).

Helianthocereus crassicaulis Backeb., nom. inval. = **Lobivia crassicaulis** Backeb. ex R. Kiesling

Helianthocereus grandiflorus (Britton & Rose) Backeb. = **Trichocereus rowleyi** (Friedrich) R. Kiesling
Ref.: Kiesling, 1978.

Helianthocereus huascha (F.A.C. Weber) Backeb. = **Trichocereus huascha** (F.A.C. Weber) Britton & Rose var. **huascha**
Ref.: Kiesling, 1978.

Helianthocereus huascha (F.A.C. Weber) Backeb. var. *macranthus* Backeb. = **Trichocereus huascha** (F.A.C. Weber) Britton & Rose var. **huascha**
Ref.: Kiesling, 1978.

Helianthocereus huascha (F.A.C. Weber) Backeb. var. *roseiflorus* (Y. Ito) Backeb. = **Trichocereus huascha** (F.A.C. Weber) Britton & Rose var. **huascha**
Ref.: Kiesling, 1978.

Helianthocereus huascha (F.A.C. Weber) Backeb. var. *rubriflorus* (F.A.C. Weber) Backeb. = **Trichocereus andalgalensis** (F.A.C. Weber) Hosseus
Ref.: Kiesling, 1978.

Helianthocereus pecheretianus Backeb., nom. inval. = **Trichocereus huascha** (F.A.C. Weber) Britton & Rose var. **pecheretianus** Backeb. ex R. Kiesling
Ref.: Kiesling, 1978.

Helianthocereus poco (Backeb.) Backeb. = **Trichocereus tarijensis** (Vaupel) Werderm.
Ref.: Kiesling, 1978.

Helianthocereus poco (Backeb.) Backeb. var. *albiflorus* Cárdenas = **Trichocereus tarijensis** (Vaupel) Werderm.
Ref.: Kiesling, 1978.

Helianthocereus pseudo-candicans Backeb. var. *flaviflorus* (Backeb.) Backeb., comb. illeg. = **Trichocereus pseudocandicans** Backeb. ex R. Kiesling
Ref.: Kiesling, 1978.

Helianthocereus pseudo-candicans Backeb. var. *roseoflorus* (Backeb.) Backeb., comb. illeg. = **Trichocereus pseudocandicans** Backeb. ex R. Kiesling
Ref.: Kiesling, 1978.

Helianthocereus pseudo-candicans Backeb., nom. inval. = **Trichocereus pseudocandicans** Backeb. ex R. Kiesling
Ref.: Kiesling, 1978.

Helianthocereus tarijensis (Vaupel) Backeb. = **Trichocereus tarijensis** (Vaupel) Werderm.

Hymenorebutia albolanata Buining = **Lobivia densispina** (Werderm.) Buining

Hymenorebutia aurea (Britton & Rose) F. Ritter = **Echinopsis aurea** Britton & Rose var. **aurea**

Hymenorebutia aurea (Britton & Rose) F. Ritter var. *callochrysea* F. Ritter = **Echinopsis aurea** Britton & Rose var. **fallax** (Oehme) J. Ullmann

Hymenorebutia aurea (Britton & Rose) F. Ritter var. *catamarcensis* F. Ritter = **Echinopsis aurea** Britton & Rose var. **fallax** (Oehme) J. Ullmann

Hymenorebutia aurea (Britton & Rose) F. Ritter var. *depressicostata* F. Ritter = **Echinopsis aurea** Britton & Rose var. **fallax** (Oehme) J. Ullmann

Hymenorebutia aurea (Britton & Rose) F. Ritter var. *lariojensis* F. Ritter = **Echinopsis aurea** Britton & Rose var. **fallax** (Oehme) J. Ullmann

Hymenorebutia chlorogona (Wessner) F. Ritter = **Lobivia densispina** (Werderm.) Buining

Hymenorebutia chrysantha (Werderm.) F. Ritter = **Lobivia chrysantha** (Werderm.) Backeb. var. **chrysantha**

Hymenorebutia densispina (Werderm.) Buining = **Lobivia densispina** (Werderm.) Buining

Hymenorebutia drijveriana (Backeb.) F. Ritter = **Lobivia haematantha** (Speg.) Britton & Rose var. **kuehnrichii** (Fric) Rausch

Hymenorebutia kuehnrichii (Fric) F. Ritter = **Lobivia haematantha** (Speg.) Britton & Rose var. **kuehnrichii** (Fric) Rausch

Hymenorebutia pectinifera (Wessner) Donald = **Lobivia densispina** (Werderm.) Buining

Hymenorebutia quinesensis (Rausch) F. Ritter = **Echinopsis aurea** Britton & Rose var. **aurea**

Hymenorebutia rebutioides Fric & Kreuz. = **Lobivia densispina** (Werderm.) Buining

Lepismium aculeatum (F.A.C. Weber) Barthlott = **Rhipsalis aculeata** F.A.C. Weber
Ref.: Barthlott & Taylor, 1995.

Lepismium cruciformis (Vell.) Miq. = **Rhipsalis cruciforme** (Vell.) A. Cast.
Ref.: Castellanos, 1925.

Lepismium houlletianum (Lem.) Barthlott = **Rhipsalis houlletiana** Lem.

Lepismium ianthothele (Monv.) Barthlott = **Pfeiffera ianthothele** (Monv.) F.A.C. Weber

Lepismium linearis (K. Schum.) Barthlott = **Rhipsalis warmingiana** K. Schum.

Lepismium lorentzianum (Griseb.) Barthlott = **Rhipsalis lorentziana** Griseb.

Lepismium lumbricoides (Lem.) Barthlott = **Rhipsalis lumbricoides** (Lem.) Lem. ex Salm-Dyck

Lepismium lumbricoides (Lem.) Barthlott f. *aculeatum* Barthlott & N.P. Taylor = **Rhipsalis aculeata** F.A.C. Weber
Ref.: Barthlott & Taylor, 1995.

Lepismium monacanthum (Griseb.) Barthlott = **Rhipsalis monacantha** Griseb.

Lepismium tucumanensis (F.A.C. Weber) Backeb. = **Rhipsalis floccosa** Pfeiff. subsp. **tucumanensis** (F.A.C. Weber) Barthlott & N.P. Taylor
Ref.: Barthlott & Taylor, 1995.

Lepismium warmingianum (K. Schum.) Barthlott = **Rhipsalis warmingiana** K. Schum.

Lobivia Britton & Rose

Número de especies: 23, 20 especies y una variedad endémicas.

Lobivia amblayensis Rausch = **Lobivia haematantha** (Speg.) Britton & Rose var. **haematantha**

Lobivia andalgalensis (F.A.C. Weber) Britton & Rose = **Trichocereus andalgalensis** (F.A.C. Weber) Hosseus
Ref.: Kiesling, 1978.

Lobivia auranitida Wessner = **Lobivia einsteinii** (Fric) Rausch

Lobivia aurea (Britton & Rose) Backeb. = **Echinopsis aurea** Britton & Rose var. **aurea**

Lobivia aurea (Britton & Rose) Backeb. var. *albiflora* Rausch = **Echinopsis aurea** Britton & Rose var. **albiflora** (Rausch) J. Ullmann

Lobivia aurea (Britton & Rose) Backeb. var. *grandiflora* Backeb., nom. inval. = **Echinopsis aurea** Britton & Rose var. **aurea**

Lobivia aurea (Britton & Rose) Backeb. var. *robustior* Backeb. = **Echinopsis aurea** Britton & Rose var. **fallax** (Oehme) J. Ullmann

Lobivia aurea (Britton & Rose) Backeb. var. *sierragrandensis* Rausch = **Echinopsis aurea** Britton & Rose var. **aurea**

Lobivia aurea (Britton & Rose) Backeb. var. *tortuosa* Rausch = **Echinopsis aurea** Britton & Rose var. **fallax** (Oehme) J. Ullmann

Lobivia breviflora Backeb. = **Lobivia sanguiniflora** Backeb.
Ref.: Rausch, 1986a.

Lobivia bruchii Britton & Rose
Sin.: *Echinopsis bruchii* (Britton & Rose) A. Cast. & Lelong, *Echinopsis grandis* (Britton & Rose) Friedrich, *Eriosyce bruchii* (Britton & Rose) Backeb., *Lobivia formosa* (Pfeiff.) Dodds var. *bruchii* (Britton & Rose) Rausch, *Lobivia formosa* (Pfeiff.) Dodds var. *grandis* (Britton & Rose) Rausch, *Lobivia grandis* Britton & Rose, *Pseudolobivia grandis* (Britton & Rose) Krainz, *Soehrensia bruchii* (Britton & Rose) Backeb., *Soehrensia grandis* (Britton & Rose) Backeb., *Trichocereus bruchii* (Britton & Rose) F. Ritter, *Trichocereus bruchii* (Britton & Rose) F. Ritter var. *brevispinus* F. Ritter, *Trichocereus grandis* (Britton & Rose) F. Ritter
Ref.: Britton & Rose, 1920.
Hábito: Subarbusto suculento.
Status: Endémica.
Elevación: 2000-3500 m.
Prov.: TU.
Ejemplar examinado: *Kiesling 1300* (SI).

Lobivia bruchii Britton & Rose var. *nivalis* (Fric) Rausch = **Lobivia korethroides** (Werderm.) Werderm.

Lobivia buiningiana F. Ritter = **Lobivia jajoiana** Backeb. var. **jajoiana**

Lobivia chionantha (Speg.) Britton & Rose = **Acanthocalycium thionanthum** (Speg.) Backeb.

Lobivia chlorogona Wessner = **Lobivia densispina** (Werderm.) Buining

Lobivia chorrillosensis Rausch = **Lobivia haematantha** (Speg.) Britton & Rose var. **kuehnrichii** (Fric) Rausch
Ref.: Rausch, 1986a.

Lobivia chrysantha (Werderm.) Backeb. var. **chrysantha**
Sin.: *Echinopsis chrysantha* Werderm., *Echinopsis hossei* Werderm., *Hymenorebutia chrysantha* (Werderm.) F. Ritter, *Lobivia dragai* Fric, *Lobivia hanseniana* Backeb., *Lobivia klusacekii* Fric, *Lobivia polaskiana* Backeb., *Lobivia schuldtii* Fric, *Lobivia staffenii* Fric
Ref.: Rausch, 1986a.
Hábito: Hierba suculenta.
Status: Endémica.
Elevación: 2000-3000 m.
Prov.: SA.
Nota: No se ha podido observar material de herbario de esta variedad.

Lobivia chrysantha (Werderm.) Backeb. var. **hypocyrta** Rausch
Ref.: Rausch, 1986a.
Hábito: Hierba suculenta.
Status: Endémica.
Elevación: 2500-3000 m.
Prov.: SA.
Ejemplar citado: *Rausch 161** (holotipo, W).

Lobivia chrysantha (Werderm.) Backeb. subsp. *jajoiana* (Backeb.) G.D. Rowley = **Lobivia jajoiana** Backeb. var. **jajoiana**

Lobivia chrysantha (Werderm.) Backeb. subsp. *marsoneri* (Werderm.) G.D. Rowley = **Lobivia marsoneri** (Werderm.) Backeb. var. **marsoneri**

Lobivia chrysochete (Werderm.) Wessner var. **chrysochete**
Sin.: *Echinopsis chrysochete* Werderm., *Lobivia chrysochete* (Werderm.) Wessner var. *markusii* (Rausch) Rausch, *Lobivia chrysochete* (Werderm.) Wessner var. *subtilis* Rausch, *Lobivia hystrix* F. Ritter, *Lobivia markusi* Rausch
Ref.: Rausch, 1986a.
Hábito: Hierba suculenta.
Status: Nativa.
Elevación: 2500-4000 m.
Prov.: JU, SA.
Paises limítrofes: BO.
Ejemplar examinado: *Kiesling 8925* (SI).

Lobivia chrysochete (Werderm.) Wessner var. *markusii* (Rausch) Rausch = **Lobivia chrysochete** (Werderm.) Wessner var. **chrysochete**
Ref.: Rausch, 1986a.

Lobivia chrysochete (Werderm.) Wessner var. **minutiflora** Rausch
Ref.: Rausch, 1986a.
Hábito: Hierba suculenta.
Status: Endémica.
Elevación: 3500-4000 m.
Prov.: SA.
Ejemplar citado: *Rausch 512** (holotipo, ZSS).

Lobivia chrysochete (Werderm.) Wessner var. *subtilis* Rausch = **Lobivia chrysochete** (Werderm.) Wessner var. **chrysochete**
Ref.: Rausch, 1986a.

Lobivia columnaris Wessner = **Lobivia einsteinii** (Fric) Rausch

Lobivia conoidea Wessner = **Lobivia einsteinii** (Fric) Rausch

Lobivia crassicaulis Backeb. ex R. Kiesling
Sin.: *Helianthocereus crassicaulis* Backeb., nom. inval., *Trichocereus catamarcensis* F. Ritter, nom. inval.
Ref.: Kiesling, 1978.
Hábito: Hierba suculenta.
Status: Endémica.
Elevación: 2500-3000 m.
Prov.: CA.
Ejemplar examinado: *Kiesling 1505* (holotipo, SI).

Lobivia cylindracea Backeb. = **Echinopsis aurea** Britton & Rose var. **aurea**

Lobivia cylindrica Backeb. = **Echinopsis aurea** Britton & Rose var. **aurea**

Lobivia densispina (Werderm.) Buining
Sin.: *Echinopsis densispina* Werderm., *Echinopsis densispina* Werderm. var. *pectinifera* (Wessner) J.G. Lamb., *Echinopsis rebutioides* (Backeb.) Friedrich, *Hymenorebutia albolanata* Buining, *Hymenorebutia chlorogona* (Wessner) F. Ritter, *Hymenorebutia densispina* (Werderm.) Buining, *Hymenorebutia pectinifera* (Wessner) Donald, *Hymenorebutia rebutioides* Fric & Kreuz., *Lobivia chlorogona* Wessner, *Lobivia densispina* (Werderm.) Buining var. *blossfeldii* Wessner, *Lobivia densispina* (Werderm.) Buining var. *sanguinea* Wessner, *Lobivia haematantha* (Speg.) Britton & Rose subsp. *densispina* (Werderm.) G.D. Rowley, *Lobivia napina* Pazout, *Lobivia pectinifera* Wessner, *Lobivia rebutioides* Backeb., *Lobivia rebutioides* Backeb. var. *citriniflora* Backeb., *Lobivia rebutioides* Backeb. var. *krausiana* Backeb., *Lobivia scoparia* Werderm., *Lobivia sublimiflora* Backeb., *Lobivia wessneriana* Fritzen, *Salpingolobivia densispina* (Werderm.) Y. Ito
Ref.: Rausch, 1986a.
Hábito: Hierba suculenta.
Status: Endémica.
Elevación: 1500-3000 m.
Prov.: JU.
Ejemplar examinado: *Kiesling et al. 8911* (SI).

Lobivia densispina (Werderm.) Buining var. *blossfeldii* Wessner = **Lobivia densispina** (Werderm.) Buining

Lobivia densispina (Werderm.) Buining var. *sanguinea* Wessner = **Lobivia densispina** (Werderm.) Buining

Lobivia digitiformis Backeb. = **Lobivia pygmaea** (R.E. Fr.) Backeb.
Ref.: Rausch, 1986a.

Lobivia dobeana Dölz = **Echinopsis aurea** Britton & Rose var. **dobeana** (Dölz) J. Ullmann

Lobivia dragai Fric = **Lobivia chrysantha** (Werderm.) Backeb. var. **chrysantha**
Ref.: Rausch, 1986a.

Lobivia drijveriana Backeb. = **Lobivia haematantha** (Speg.) Britton & Rose var. **kuehnrichii** (Fric) Rausch
Ref.: Rausch, 1986a.

Lobivia drijveriana Backeb. var. *astranthema* Backeb. = **Lobivia haematantha** (Speg.) Britton & Rose var. **kuehnrichii** (Fric) Rausch
Ref.: Rausch, 1986a.

Lobivia drijveriana Backeb. var. *aurantiaca* Backeb. = **Lobivia haematantha** (Speg.) Britton & Rose var. **kuehnrichii** (Fric) Rausch
Ref.: Rausch, 1986a.

Lobivia drijveriana Backeb. var. *nobilis* Backeb. = **Lobivia haematantha** (Speg.) Britton & Rose var. **kuehnrichii** (Fric) Rausch
Ref.: Rausch, 1986a.

Lobivia duursmaiana Backeb. = **Lobivia sanguiniflora** Backeb.
Ref.: Rausch, 1986a.

Lobivia einsteinii (Fric) Rausch
Sin.: *Cylindrorebutia einsteinii* (Fric) Donald, *Lobivia auranitida* Wessner, *Lobivia columnaris* Wessner, *Lobivia conoidea* Wessner, *Lobivia einsteinii* (Fric) Rausch var. *atrospinosa* Rausch, *Lobivia schmiedcheniana* U. Köhler, *Mediolobivia auranitida* (Wessner) Backeb., *Mediolobivia auranitida* (Wessner) Backeb. var. *flaviflora* Backeb., *Mediolobivia schmiedcheniana* (U. Köhler) Krainz, *Mediolobivia schmiedcheniana* (U. Köhler) Krainz var. *einsteinii* (Fric) Backeb., comb. illeg., *Rebulobivia einsteinii* (Fric) Kreuz., *Rebulobivia nicolai* Fric & Kreuz., *Rebulobivia rubriviride* Fric & Kreuz., *Rebutia einsteinii* Fric, *Rebutia einsteinii* Fric var. *atrospinosa* (Rausch) Sida, *Rebutia einsteinii* Fric var. *karrei* (Fric ex Backeb.) Sida, *Rebutia einsteinii* Fric var. *rubroviridis* (Backeb.) Buining & Donald, *Rebutia schmiedcheniana* (U. Köhler) W.T. Marshall
Status: Endémica.
Elevación: 2500-3500 m.
Prov.: JU, SA.
Ejemplar examinado: *Kiesling et al. 8234* (SI).

Lobivia einsteinii (Fric) Rausch var. *atrospinosa* Rausch = **Lobivia einsteinii** (Fric) Rausch

Lobivia elongata Rausch = **Lobivia haematantha** (Speg.) Britton & Rose var. **haematantha**

Lobivia emmae Backeb. = **Lobivia saltensis** (Speg.) Britton & Rose

Lobivia emmae Backeb. var. *brevispina* Backeb. = **Lobivia saltensis** (Speg.) Britton & Rose

Lobivia euanthema Backeb.
Sin.: *Digitorebutia euanthema* (Backeb.) Buining, *Lobivia euanthema* Backeb. var. *tilcarensis* Rausch, *Mediolobivia euanthema* (Backeb.) Krainz, *Rebutia oculata* Werderm., *Rebutia pilifera* Fric
Ref.: Rausch, 1986a.
Hábito: Hierba suculenta.
Status: Endémica.
Elevación: 2000-3000 m.
Prov.: JU.
Ejemplar citado: *Rausch 700** (ZSS).

Lobivia euanthema Backeb. var. *tilcarensis* Rausch = **Lobivia euanthema** Backeb.

Lobivia fallax Oehme = **Echinopsis aurea** Britton & Rose var. **fallax** (Oehme) J. Ullmann

Lobivia fallax Oehme subsp. *aurea* (Britton & Rose) Herz, nom. illeg. = **Echinopsis aurea** Britton & Rose var. **fallax** (Oehme) J. Ullmann

Lobivia famatinensis (Speg.) Britton & Rose var. **famatinensis**
Sin.: *Chileorebutia reichei* Kreuz., nom. nud., *Echinocactus famatinensis* Speg., *Echinopsis famatinensis* (Speg.) Werderm., *Rebutia famatinensis* (Speg.) Speg., *Reicheocactus pseudoreichianus* Backeb.
Ref.: Rausch, 1986a.
Hábito: Hierba suculenta.
Status: Endémica.
Elevación: 1000-2000 m.
Prov.: LR, SJ.
Ejemplar examinado: *Spegazzini s.n.* (LP 14748).

Lobivia famatinensis (Speg.) Britton & Rose var. *jachalensis* Rausch = **Lobivia famatinensis** (Speg.) Britton & Rose var. **sanjuanensis** Rausch
Ref.: Rausch, 1986a.

Lobivia famatinensis (Speg.) Britton & Rose var. **sanjuanensis** Rausch
Sin.: *Lobivia famatinensis* (Speg.) Britton & Rose var. *jachalensis* Rausch
Ref.: Rausch, 1986a.
Hábito: Hierba suculenta.
Status: Endémica.
Elevación: 1000-2000 m.
Prov.: SJ.
Ejemplar citado: *Rausch 557** (holotipo, ZSS).

Lobivia ferox Britton & Rose = **Echinopsis longispina** (Britton & Rose) Backeb.

Lobivia formosa (Pfeiff.) Dodds var. **formosa**
Sin.: *Acanthocalycium formosum* (Pfeiff.) Backeb., *Acanthocalycium oreopepon* (Speg.) Backeb., *Echinocactus formosus* Pfeiff., *Echinopsis formosa* (Pfeiff.) Jacobi ex Salm-Dyck, *Echinopsis ingens* (Backeb.) Friedrich & G.D. Rowley, *Echinopsis oreopogon* Werderm., *Lobivia oreopepon* Speg., *Soehrensia formosa* (Pfeiff.) Backeb., *Soehrensia formosa* (Pfeiff.) Backeb. var. *maxima* Backeb., *Soehrensia formosa* (Pfeiff.) Backeb. var. *polycephala* Backeb., *Soehrensia ingens* Backeb., *Soehrensia oreopepon* (Speg.) Backeb., *Trichocereus formosus* (Pfeiff.) F. Ritter, *Trichocereus ingens* (Backeb.) F. Ritter
Ref.: Britton & Rose, 1922.
Hábito: Subarbusto suculento.
Status: Endémica.
Elevación: 2500-4000 m.
Prov.: CA, LR, ME, SJ.
Ejemplar examinado: *Kiesling 4022* (SI).

Lobivia formosa (Pfeiff.) Dodds var. *bruchii* (Britton & Rose) Rausch = **Lobivia bruchii** Britton & Rose
Ref.: Britton & Rose, 1920.

Lobivia formosa (Pfeiff.) Dodds var. *grandis* (Britton & Rose) Rausch = **Lobivia bruchii** Britton & Rose
Ref.: Britton & Rose, 1920.

Lobivia formosa (Pfeiff.) Dodds var. *kieslingii* (Rausch) Rausch = **Lobivia kieslingii** Rausch
Ref.: Rausch, 1986a.

Lobivia formosa (Pfeiff.) Dodds var. *nivalis* (Fric) Rausch = **Lobivia korethroides** (Werderm.) Werderm.

Lobivia formosa (Pfeiff.) Dodds var. **rosarioana** (Rausch) Rausch
Sin.: *Lobivia rosarioana* Rausch
Ref.: Rausch, 1986a.
Hábito: Subarbusto suculento.
Status: Endémica.
Elevación: 2500-3000 m.
Prov.: LR.
Ejemplar citado: *Rausch 129* (ZSS).

Lobivia formosa (Pfeiff.) Dodds subsp. *tarijensis* (Vaupel) Rausch = **Trichocereus tarijensis** (Vaupel) Werderm.
Ref.: Kiesling, 1978.

Lobivia glauca Rausch = **Lobivia jajoiana** Backeb. var. **paucicostata** (Rausch) Rausch
Ref.: Rausch, 1986a.

Lobivia glauca Rausch var. *paucicostata* Rausch = **Lobivia jajoiana** Backeb. var. **paucicostata** (Rausch) Rausch
Ref.: Rausch, 1986a.

Lobivia gonjianii (R. Kiesling) R. Kiesling
Sin.: *Rebutia einsteinii* Fric var. *gonjianii* (R. Kiesling) Donald, *Rebutia gonjianii* R. Kiesling
Ref.: Kiesling, 1973.
Hábito: Hierba suculenta.
Status: Endémica.
Elevación: 3000-3500 m.
Prov.: JU.
Ejemplar examinado: *Gonjian 2* (holotipo, LP).
Nota: Véase nueva combinación en Apéndice 1.

Lobivia grandiflora Britton & Rose = **Trichocereus rowleyi** (Friedrich) R. Kiesling
Ref.: Kiesling, 1978.

Lobivia grandiflora Britton & Rose var. *lobivioides* (F. Ritter) Rausch = **Trichocereus rowleyi** (Friedrich) R. Kiesling

Lobivia grandiflora Britton & Rose var. *longispina* Rausch = **Trichocereus rowleyi** (Friedrich) R. Kiesling

Lobivia grandis Britton & Rose = **Lobivia bruchii** Britton & Rose
Ref.: Britton & Rose, 1920.

Lobivia graulichii Fric = **Echinopsis ancistrophora** Speg.

Lobivia gregeri Kreuz. = **Lobivia jajoiana** Backeb. var. **jajoiana**

Lobivia haageana Backeb. = **Lobivia marsoneri** (Werderm.) Backeb. var. **marsoneri**
Ref.: Rausch, 1986a.

Lobivia haageana Backeb. var. *albihepatica* Backeb. = **Lobivia marsoneri** (Werderm.) Backeb. var. **marsoneri**
Ref.: Rausch, 1986a.

Lobivia haageana Backeb. var. *bicolor* Backeb. = **Lobivia marsoneri** (Werderm.) Backeb. var. **marsoneri**
Ref.: Rausch, 1986a.

Lobivia haageana Backeb. var. *chrysantha* Backeb. = **Lobivia marsoneri** (Werderm.) Backeb. var. **marsoneri**
Ref.: Rausch, 1986a.

Lobivia haageana Backeb. var. *croceantha* Backeb. = **Lobivia marsoneri** (Werderm.) Backeb. var. **marsoneri**
Ref.: Rausch, 1986a.

Lobivia haageana Backeb. var. *durispina* Backeb. = **Lobivia marsoneri** (Werderm.) Backeb. var. **marsoneri**
Ref.: Rausch, 1986a.

Lobivia haageana Backeb. var. *grandiflora-stellata* Backeb. = **Lobivia marsoneri** (Werderm.) Backeb. var. **marsoneri**
Ref.: Rausch, 1986a.

Lobivia haagei (Fric & Schelle) Wessner = **Lobivia pygmaea** (R.E. Fr.) Backeb.
Ref.: Rausch, 1986a.

Lobivia haagei (Fric & Schelle) Wessner var. *elegantula* Rausch = **Lobivia pygmaea** (R.E. Fr.) Backeb.

Lobivia haagei (Fric & Schelle) Wessner var. *mudanensis* (Rausch) Rausch = **Lobivia pygmaea** (R.E. Fr.) Backeb.
Ref.: Rausch, 1986a.

Lobivia haagei (Fric & Schelle) Wessner var. *pelzliana* Rausch = **Lobivia pygmaea** (R.E. Fr.) Backeb.

Lobivia haematantha (Speg.) Britton & Rose var. *chorrillosensis* (Rausch) G.D. Rowley = **Lobivia haematantha** (Speg.) Britton & Rose var. **kuehnrichii** (Fric) Rausch
Ref.: Rausch, 1986a.

Lobivia haematantha (Speg.) Britton & Rose var. *elongata* (Backeb.) Rausch = **Lobivia haematantha** (Speg.) Britton & Rose var. **haematantha**

Lobivia haematantha (Speg.) Britton & Rose var. **haematantha**
Sin.: *Echinopsis amblayensis* (Rausch) Friedrich, *Echinocactus haematanthus* Speg., *Echinopsis haematantha* (Speg.) D.R. Hunt, *Echinopsis haematantha* (Speg.) D.R. Hunt var. *elongata* (Backeb.) J.G. Lamb., *Echinopsis haematantha* (Speg.) D.R. Hunt var. *hualfinensis* (Rausch) J.G. Lamb., *Echinopsis haematantha* (Speg.) D.R. Hunt. var. *jasimanensis* (Rausch) J.G. Lamb., *Echinopsis hualfinensis* (Rausch) Friedrich & Glaetzle, *Lobivia amblayensis* Rausch, Lobivia *elongata* Rausch, *Lobivia haematantha* (Speg.) Britton & Rose var. *elongata* (Backeb.) Rausch, *Lobivia haematantha* (Speg.) Britton & Rose var. *hualfinensis* (Rausch) Rausch, *Lobivia haematantha* (Speg.) Britton & Rose var. *jasimanensis* Rausch, *Lobivia haematantha* (Speg.) Britton & Rose var. *viridis* Rausch, *Lobivia hualfinensis* Rausch, *Lobivia hualfinensis* Rausch var. *fechseri* Rausch
Ref.: Rausch, 1986a.
Hábito: Hierba suculenta.
Status: Endémica.
Elevación: 2000-3000 m.
Prov.: CA, SA, TU.
Ejemplar citado: *Rausch 230** (holotipo de *Lobivia hualfinensis* var. *fechseri*, W).

Lobivia haematantha (Speg.) Britton & Rose var. *hualfinensis* (Rausch) Rausch = **Lobivia haematantha** (Speg.) Britton & Rose var. **haematantha**

Lobivia haematantha (Speg.) Britton & Rose var. *jasimanensis* Rausch = **Lobivia haematantha** (Speg.) Britton & Rose var. **haematantha**

Lobivia haematantha (Speg.) Britton & Rose var. **kuehnrichii** (Fric) Rausch
Sin.: *Echinopsis cachensis* Speg., *Echinopsis haematantha* (Speg.) D.R. Hunt var. *chorrillosensis* (Rausch) J.G. Lamb., *Echinopsis haematantha* (Speg.) D.R. Hunt var. *kuehnrichii* (Fric) J.G. Lamb., *Echinopsis kuehnrichii* (Fric) Friedrich & Glaetzle, *Hymenorebutia drijveriana* (Backeb.) F. Ritter, *Hymenorebutia kuehnrichii* (Fric) F. Ritter, *Lobivia chorrillosensis* Rausch, *Lobivia drijveriana* Backeb., *Lobivia drijveriana* Backeb. var. *astranthema* Backeb., *Lobivia drijveriana* Backeb. var. *aurantiaca* Backeb., *Lobivia drijveriana* Backeb. var. *nobilis* Backeb., *Lobivia haematantha* (Speg.) Britton & Rose var. *chorrillosensis* (Rausch) G.D. Rowley, *Lobivia haematantha* (Speg.) Britton & Rose subsp. *kuehnrichii* (Fric) G.D. Rowley, *Lobivia kuehnrichii* Fric, *Lobivia nigrispina* Backeb., *Lobivia nigrispina* Backeb. var. *rubiflora* Backeb.
Ref.: Rausch, 1986a.
Hábito: Hierba suculenta.
Status: Endémica.
Elevación: 2000-3000 m.
Prov.: SA.
Ejemplar citado: *Rausch 157** (holotipo de *Lobivia chorrillosensis*, W).

Lobivia haematantha (Speg.) Britton & Rose var. *viridis* Rausch = **Lobivia haematantha** (Speg.) Britton & Rose var. **haematantha**

Lobivia haematantha (Speg.) Britton & Rose subsp. *densispina* (Werderm.) G.D. Rowley = **Lobivia densispina** (Werderm.) Buining

Lobivia haematantha (Speg.) Britton & Rose subsp. *kuehnrichii* (Fric) G.D. Rowley = **Lobivia haematantha** (Speg.) Britton & Rose var. **kuehnrichii** (Fric) Rausch

Lobivia hanseniana Backeb. = **Lobivia chrysantha** (Werderm.) Backeb. var. **chrysantha**
Ref.: Rausch, 1986a.

Lobivia hastisfera Werderm. = **Echinopsis longispina** (Britton & Rose) Backeb.

Lobivia hualfinensis Rausch = **Lobivia haematantha** (Speg.) Britton & Rose var. **haematantha**

Lobivia hualfinensis Rausch var. *fechseri* Rausch = **Lobivia haematantha** (Speg.) Britton & Rose var. **haematantha**

Lobivia huascha (F.A.C. Weber) Marshall = **Trichocereus huascha** (F.A.C. Weber) Britton & Rose var. **huascha**
Ref.: Kiesling, 1978.

Lobivia huascha (F.A.C. Weber) Marshall var. *andalgalensis* (F.A.C. Weber) Rausch = **Trichocereus andalgalensis** (F.A.C. Weber) Hosseus
Ref.: Kiesling, 1978.

Lobivia huascha (F.A.C. Weber) W.T. Marshall var. *walteri* (R. Kiesling) Rausch = **Lobivia walteri** R. Kiesling
Ref.: Kiesling, 1976.

Lobivia hystrix F. Ritter = **Lobivia chrysochete** (Werderm.) Wessner var. **chrysochete**
Ref.: Rausch, 1986a.

Lobivia iridescens Backeb. = **Lobivia marsoneri** (Werderm.) Backeb. var. **iridescens** (Backeb.) Rausch
Ref.: Rausch, 1986a.

Lobivia jajoiana Backeb. var. *aurata* Rausch = **Lobivia jajoiana** Backeb. var. **jajoiana**

Lobivia jajoiana Backeb. var. *carminantha* Wessner = **Lobivia jajoiana** Backeb. var. **jajoiana**

Lobivia jajoiana Backeb. var. *caspalensis* Rausch = **Lobivia jajoiana** Backeb. var. **jajoiana**

Lobivia jajoiana Backeb. var. *elegans* Rausch = **Lobivia jajoiana** Backeb. var. **jajoiana**

Lobivia jajoiana Backeb. var. *fleischeriana* Backeb. = **Lobivia jajoiana** Backeb. var. **jajoiana**

Lobivia jajoiana Backeb. var. **jajoiana**
Sin.: *Lobivia buiningiana* F. Ritter, *Lobivia chrysantha* (Werderm.) Backeb. subsp. *jajoiana* (Backeb.) G.D. Rowley, *Lobivia gregeri* Kreuz., *Lobivia jajoiana* Backeb. var. *aurata* Rausch, *Lobivia jajoiana* Backeb. var. *carminantha* Wessner, *Lobivia jajoiana* Backeb. var. *caspalensis* Rausch, *Lobivia jajoiana* Backeb. var. *elegans* Rausch, *Lobivia jajoiana* Backeb. var. *fleischeriana* Backeb., *Lobivia jajoiana* Backeb. var. *nidularis* Rausch, *Lobivia jajoiana* Backeb. var. *nigrostoma* (Kreuz. & Buining) Backeb., *Lobivia jajoiana* Backeb. var. *pungens* Rausch, *Lobivia jajoiana* Backeb. var. *splendens* Wessner, *Lobivia nigrostoma* Kreuz. & Buining, *Lobivia vatteri* Krainz, *Lobivia vatteri* Krainz var. *robusta* Backeb.
Ref.: Rausch, 1986a.
Hábito: Hierba suculenta.
Status: Endémica.
Elevación: 2000-3500 m.
Prov.: JU.
Ejemplar examinado: *Kiesling et al. 8915* (SI).

Lobivia jajoiana Backeb. var. *nidularis* Rausch = **Lobivia jajoiana** Backeb. var. **jajoiana**

Lobivia jajoiana Backeb. var. *nigrostoma* (Kreuz. & Buining) Backeb. = **Lobivia jajoiana** Backeb. var. **jajoiana**

Lobivia jajoiana Backeb. var. **paucicostata** (Rausch) Rausch
Sin.: *Lobivia glauca* Rausch, *Lobivia glauca* Rausch var. *paucicostata* Rausch, *Lobivia minatinigra* F. Ritter
Ref.: Rausch, 1986a.
Hábito: Hierba suculenta.
Status: Endémica.
Elevación: 2500-3500 m.
Prov.: JU.
Ejemplar citado: *Rausch 217** (holotipo, W).

Lobivia jajoiana Backeb. var. *pungens* Rausch = **Lobivia jajoiana** Backeb. var. **jajoiana**

Lobivia jajoiana Backeb. var. *splendens* Wessner = **Lobivia jajoiana** Backeb. var. **jajoiana**

Lobivia klimpeliana (Weid. & Werderm.) A. Berger = **Acanthocalycium klimpelianum** (Weid. & Werderm.) Backeb.

Lobivia kieslingii Rausch
Sin.: *Lobivia formosa* (Pfeiff.) Dodds var. *kieslingii* (Rausch) Rausch
Ref.: Rausch, 1986a.
Status: Endémica.
Elevación: 2500-3000 m.
Prov.: TU.
Ejemplar citado: *Rausch 573** (holotipo, ZSS).

Lobivia klusacekii Fric = **Lobivia chrysantha** (Werderm.) Backeb. var. **chrysantha**
Ref.: Rausch, 1986a.

Lobivia korethroides (Werderm.) Werderm.
Sin.: *Echinopsis korethroides* Werderm., *Lobivia bruchii* Britton & Rose var. *nivalis* (Fric) Rausch, *Lobivia formosa* (Pfeiff.) Dodds var. *nivalis* (Fric) Rausch, *Soehrensia korethroides* (Werderm.) Backeb., *Trichocereus korethroides* (Werderm.) F. Ritter
Ref.: Rausch, 1986a.
Hábito: Subarbusto suculento.
Status: Endémica.
Elevación: 3000-4000 m.
Prov.: JU, SA.
Ejemplar examinado: *Vattuone 200* (LIL).

Lobivia kuehnrichii Fric = **Lobivia haematantha** (Speg.) Britton & Rose var. **kuehnrichii** (Fric) Rausch
Ref.: Rausch, 1986a.

Lobivia leucomalla Wessner = **Echinopsis aurea** Britton & Rose var. **aurea**

Lobivia longispina Britton & Rose = **Echinopsis longispina** (Britton & Rose) Backeb.

Lobivia markusi Rausch = **Lobivia chrysochete** (Werderm.) Wessner var. **chrysochete**
Ref.: Rausch, 1986a.

Lobivia marsoneri (Werderm.) Backeb. var. **iridescens** (Backeb.) Rausch
Sin.: *Lobivia iridescens* Backeb., *Lobivia muhriae* Backeb., *Lobivia uitewaaleana* Buining
Ref.: Rausch, 1986a.
Status: Endémica.
Elevación: 3000-4500 m.
Prov.: JU.
Nota: No se ha podido observar material de herbario de esta variedad.

Lobivia marsoneri (Werderm.) Backeb. var. **marsoneri**
Sin.: *Echinopsis marsoneri* Werderm., *Lobivia chrysantha* (Werderm.) Backeb. subsp. *marsoneri* (Werderm.) G.D. Rowley, *Lobivia haageana* Backeb., *Lobivia haageana* Backeb. var. *albihepatica* Backeb., *Lobivia haageana* Backeb. var. *bicolor* Backeb., *Lobivia haageana* Backeb. var. *chrysantha* Backeb., *Lobivia haageana* Backeb. var. *croceantha* Backeb., *Lobivia haageana* Backeb. var. *durispina* Backeb., *Lobivia haageana* Backeb. var. *grandiflora-stellata* Backeb., *Lobivia rubescens* Backeb., *Lobivia rubescens* Backeb. var. *tenuispina* Backeb.
Ref.: Rausch, 1986a.
Hábito: Hierba suculenta.
Status: Endémica.
Elevación: 2500-3500 m.
Prov.: JU.
Nota: No se ha podido observar material de herbario de esta variedad.

Lobivia minatinigra F. Ritter = **Lobivia jajoiana** Backeb. var. **paucicostata** (Rausch) Rausch
Ref.: Rausch, 1986a.

[Lobivia mirabunda Backeb.]
Ref.: Taxón dudoso.

Lobivia muhriae Backeb. = **Lobivia marsoneri** (Werderm.) Backeb. var. **iridescens** (Backeb.) Rausch
Ref.: Rausch, 1986a.

Lobivia napina Pazout = **Lobivia densispina** (Werderm.) Buining

Lobivia nealeana Backeb. = **Lobivia saltensis** (Speg.) Britton & Rose

Lobivia neo-haageana Backeb. = **Lobivia pygmaea** (R.E. Fr.) Backeb.

Lobivia neohaageana Backeb. = **Lobivia pygmaea** (R.E. Fr.) Backeb.
Ref.: Rausch, 1986a.

Lobivia neohaageana Backeb. var. *flavovirens* Backeb. = **Lobivia pygmaea** (R.E. Fr.) Backeb.
Ref.: Rausch, 1986a.

Lobivia nigricans Wessner
Sin.: *Digitorebutia carmeniana* Rausch, *Digitorebutia nigricans* (Wessner) Buining, *Lobivia nigricans* Wessner var. *albispina* Rausch, *Lobivia nigricans* Wessner var. *carmeniana* (Rausch) Rausch, *Lobivia nigricans* Wessner var. *petersenii* (Fric) Rausch, *Rebutia nigricans* (Wessner) D.R. Hunt
Ref.: Rausch, 1986a.
Hábito: Hierba suculenta.
Status: Endémica.
Elevación: 3000-3500 m.
Prov.: SA.
Ejemplar citado: *Rausch 771* (ZSS).

Lobivia nigricans Wessner var. *albispina* Rausch = **Lobivia nigricans** Wessner
Ref.: Rausch, 1986a.

Lobivia nigricans Wessner var. *carmeniana* (Rausch) Rausch = **Lobivia nigricans** Wessner
Ref.: Rausch, 1986a.

Lobivia nigricans Wessner var. *petersenii* (Fric) Rausch = **Lobivia nigricans** Wessner
Ref.: Rausch, 1986a.

Lobivia nigrispina Backeb. = **Lobivia haematantha** (Speg.) Britton & Rose var. **kuehnrichii** (Fric) Rausch
Ref.: Rausch, 1986a.

Lobivia nigrispina Backeb. var. *rubiflora* Backeb. = **Lobivia haematantha** (Speg.) Britton & Rose var. **kuehnrichii** (Fric) Rausch
Ref.: Rausch, 1986a.

Lobivia nigrostoma Kreuz. & Buining = **Lobivia jajoiana** Backeb. var. **jajoiana**

Lobivia oreopepon Speg. = **Lobivia formosa** (Pfeiff.) Dodds var. **formosa**
Ref.: Rausch, 1986a.

Lobivia pectinifera Wessner = **Lobivia densispina** (Werderm.) Buining

Lobivia polaskiana Backeb. = **Lobivia chrysantha** (Werderm.) Backeb. var. **chrysantha**
Ref.: Rausch, 1986a.

Lobivia polycephala Backeb. = **Lobivia sanguiniflora** Backeb.
Ref.: Rausch, 1986a.

Lobivia pseudocachensis Backeb. = **Lobivia saltensis** (Speg.) Britton & Rose

Lobivia pseudocachensis Backeb. var. *cinnabarina* Backeb. = **Lobivia saltensis** (Speg.) Britton & Rose

Lobivia pseudocachensis Backeb. var. *sanguinea* Backeb. = **Lobivia saltensis** (Speg.) Britton & Rose

Lobivia pugionacantha (Rose & Boed.) Backeb.
Sin.: *Echinopsis pugionacantha* Rose & Boed., *Lobivia pugionacantha* (Rose & Boed.) Backeb. var. *corrugata* Rausch, *Lobivia pugionacantha* (Rose & Boed.) Backeb. var. *flaviflora* Backeb.
Ref.: Rausch, 1986a.
Hábito: Hierba suculenta.
Status: Nativa.
Elevación: 3500-4000 m.
Prov.: JU.
Paises limítrofes: BO.
Ejemplar examinado: *Kiesling 8926* (SI).

Lobivia pugionacantha (Rose & Boed.) Backeb. var. *corrugata* Rausch = **Lobivia pugionacantha** (Rose & Boed.) Backeb.
Ref.: Rausch, 1986a.

Lobivia pugionacantha (Rose & Boed.) Backeb. var. *flaviflora* Backeb. = **Lobivia pugionacantha** (Rose & Boed.) Backeb.
Ref.: Rausch, 1986a.

Lobivia purpureominiata F. Ritter = *Lobivia grandiflora* Britton & Rose var. *longispina* Rausch = **Trichocereus rowleyi** (Friedrich) R. Kiesling

Lobivia pygmaea (R.E. Fr.) Backeb.
Sin.: *Acantholobivia haagei* (Fric & Schelle) Y. Ito, *Digitorebutia haagei* (Fric & Schelle) Fric, *Digitorebutia mudanensis* Rausch, *Digitorebutia nazarenoensis* Rausch, *Echinopsis pygmaea* R.E. Fr., *Lobivia digitiformis* Backeb., *Lobivia haagei* (Fric & Schelle) Wessner, *Lobivia haagei* (Fric & Schelle) Wessner var. *elegantula* Rausch, *Lobivia haagei* (Fric & Schelle) Wessner var. *mudanensis* (Rausch) Rausch, *Lobivia haagei* (Fric & Schelle) Wessner var. *pelzliana* Rausch, *Lobivia neo-haageana* Backeb., *Lobivia neohaageana* Backeb., *Lobivia neohaageana* Backeb. var. *flavovirens* Backeb., *Mediolobivia haagei* (Fric & Schelle) Backeb., *Mediolobivia haagei* (Fric & Schelle) Backeb. var. *flavovirens* (Backeb.) Backeb., *Mediolobivia pygmaea* (Fric) Backeb., *Mediolobivia pygmaea* (R.E. Fr.) Backeb. var. *flavovirens* (Backeb.) Backeb., *Pygmaeolobivia haagei* (Fric & Schelle) Backeb., *Rebutia haagei* Fric & Schelle, *Rebutia nazarenoensis* (Rausch) B. Fearn & Pearcy, *Rebutia pygmaea* (R.E. Fr.) Britton & Rose, *Reolobivia haagei* (Fric & Schelle) Fric
Ref.: Rausch, 1986a.
Hábito: Hierba suculenta.
Status: Nativa.
Elevación: 3000-4500 m.
Prov.: JU.
Paises limítrofes: BO.
Ejemplar examinado: *Kiesling et al. 8230* (SI).

Lobivia rebutioides Backeb. = **Lobivia densispina** (Werderm.) Buining

Lobivia rebutioides Backeb. var. *citriniflora* Backeb. = **Lobivia densispina** (Werderm.) Buining

Lobivia rebutioides Backeb. var. *krausiana* Backeb. = **Lobivia densispina** (Werderm.) Buining

Lobivia rosarioana Rausch = **Lobivia formosa** (Pfeiff.) Dodds var. **rosarioana** (Rausch) Rausch

Lobivia rubescens Backeb. = **Lobivia marsoneri** (Werderm.) Backeb. var. **marsoneri**
Ref.: Rausch, 1986a.

Lobivia rubescens Backeb. var. *tenuispina* Backeb. = **Lobivia marsoneri** (Werderm.) Backeb. var. **marsoneri**
Ref.: Rausch, 1986a.

Lobivia saltensis (Speg.) Britton & Rose
Sin.: *Echinopsis nealeana* (Backeb.) Friedrich, *Echinopsis pseudocachensis* (Backeb.) Friedrich, *Echinopsis saltensis* Speg., *Echinopsis saltensis* Speg. var. *nealeana* (Backeb.) J.G. Lamb., *Echinopsis saltensis* Speg. var. *pseudocachensis* (Backeb.) J.G. Lamb., *Lobivia emmae* Backeb., *Lobivia emmae* Backeb. var. *brevispina* Backeb., *Lobivia nealeana* Backeb., *Lobivia pseudocachensis* Backeb., *Lobivia pseudocachensis* Backeb. var. *cinnabarina* Backeb., *Lobivia pseudocachensis* Backeb. var. *sanguinea* Backeb., *Lobivia saltensis* (Speg.) Britton & Rose var. *multicostata* (Backeb.) Rausch, *Lobivia saltensis* (Speg.) Britton & Rose var. *nealeana* (Backeb.) Rausch, *Lobivia saltensis* (Speg.) Britton & Rose var. *pseudocachensis* (Backeb.) Rausch, *Lobivia saltensis* (Speg.) Britton & Rose var. *zapallarensis* Rausch
Ref.: Rausch, 1986a.
Hábito: Hierba suculenta.
Status: Endémica.
Elevación: 2000-3000 m.
Prov.: SA.
Ejemplar citado: *Rausch 16** (ZSS).

Lobivia saltensis (Speg.) Britton & Rose var. *multicostata* (Backeb.) Rausch = **Lobivia saltensis** (Speg.) Britton & Rose

Lobivia saltensis (Speg.) Britton & Rose var. *nealeana* (Backeb.) Rausch = **Lobivia saltensis** (Speg.) Britton & Rose

Lobivia saltensis (Speg.) Britton & Rose var. *pseudocachensis* (Backeb.) Rausch = **Lobivia saltensis** (Speg.) Britton & Rose

Lobivia saltensis (Speg.) Britton & Rose var. *zapallarensis* Rausch = **Lobivia saltensis** (Speg.) Britton & Rose

Lobivia sanguiniflora Backeb.
Sin.: *Echinopsis sanguiniflora* (Backeb.) D.R. Hunt, *Lobivia breviflora* Backeb., *Lobivia duursmaiana* Backeb., *Lobivia polycephala* Backeb., *Lobivia sanguiniflora* Backeb. var. *breviflora* (Backeb.) Rausch, *Lobivia sanguiniflora* Backeb. var. *duursmaiana* (Backeb.) Rausch, *Lobivia sanguiniflora* Backeb. var. *pseudolateritia* Backeb.
Ref.: Rausch, 1986a.
Hábito: Hierba suculenta.
Status: Endémica.
Elevación: 2500-3000 m.
Prov.: SA.

Nota: No se ha podido observar material de herbario de esta especie.

Lobivia sanguiniflora Backeb. var. *breviflora* (Backeb.) Rausch = **Lobivia sanguiniflora** Backeb.
Ref.: Rausch, 1986a.

Lobivia sanguiniflora Backeb. var. *duursmaiana* (Backeb.) Rausch = **Lobivia sanguiniflora** Backeb.
Ref.: Rausch, 1986a.

Lobivia sanguiniflora Backeb. var. *pseudolateritia* Backeb. = **Lobivia sanguiniflora** Backeb.
Ref.: Rausch, 1986a.

Lobivia schmiedcheniana U. Köhler = **Lobivia einsteinii** (Fric) Rausch

Lobivia schreiteri A. Cast. var. **riolarensis** Rausch
Ref.: Rausch, 1986a.
Hábito: Hierba suculenta.
Status: Endémica.
Elevación: 3000-3500 m.
Prov.: CA.
Ejemplar citado: *Rausch 793** (holotipo, ZSS).

Lobivia schreiteri A. Cast. var. **schreiteri**
Sin.: *Echinopsis schreiteri* (A. Cast.) Werderm. ex Backeb., *Echinopsis stilowiana* (Backeb.) J.G. Lamb., *Lobivia schreiteri* A. Cast. var. *stilowiana* (Backeb.) Rausch, *Lobivia stilowiana* Backeb.
Hábito: Hierba suculenta.
Status: Endémica.
Elevación: 2500-3500 m.
Prov.: TU.
Ejemplar examinado: *Kiesling 8874* (SI).

Lobivia schreiteri A. Cast. var. *stilowiana* (Backeb.) Rausch = **Lobivia schreiteri** A. Cast. var. **schreiteri**

Lobivia schuldtii Fric = **Lobivia chrysantha** (Werderm.) Backeb. var. **chrysantha**
Ref.: Rausch, 1986a.

Lobivia scoparia Werderm. = **Lobivia densispina** (Werderm.) Buining

Lobivia shaferi Britton & Rose = **Echinopsis aurea** Britton & Rose var. **fallax** (Oehme) J. Ullmann

Lobivia shaferi Britton & Rose subsp. *fallax* (Oehme) Herz = **Echinopsis aurea** Britton & Rose var. **fallax** (Oehme) J. Ullmann

Lobivia shaferi Britton & Rose subsp. *leucomalla* (Wessner) E. Herzog = **Echinopsis aurea** Britton & Rose var. **aurea**

Lobivia silvestrii (Speg.) G.D. Rowley
Sin.: *Cereus silvestrii* Speg., *Chamacereus silvestrii* (Speg.) Britton & Rose, *Echinopsis chamacereus* Friedrich & Glaetzle
Ref.: Rausch. 1986a.
Status: Endémica.
Elevación: 2500-3500 m.
Prov.: SA, TU.
Ejemplar examinado: *Spegazzini s.n.* (holotipo, LP 23023).

Lobivia spiniflora (K. Schum.) Rausch = **Acanthocalycium spiniflorum** (K. Schum.) Backeb.

Lobivia spiniflora (K. Schum.) Rausch var. *klimpeliana* (Weid. & Werderm.) Rausch = **Acanthocalycium klimpelianum** (Weid. & Werderm.) Backeb.

Lobivia spiniflora (K. Schum.) Rausch var. *macrantha* Rausch = **Acanthocalycium klimpelianum** (Weid. & Werderm.) Backeb.

Lobivia spiniflora (K. Schum.) Rausch var. *peitscherana* (Backeb.) Rausch = **Acanthocalycium klimpelianum** (Weid. & Werderm.) Backeb.

Lobivia spiniflora (K. Schum.) Rausch var. *violacea* (Werderm.) Rausch = **Acanthocalycium spiniflorum** (K. Schum.) Backeb.

Lobivia staffenii Fric = **Lobivia chrysantha** (Werderm.) Backeb. var. **chrysantha**
Ref.: Rausch, 1986a.

Lobivia steinmannii (Salm-Dyck) Backeb. var. *christinae* (Rausch) Rausch = **Rebutia fiebrigii** (W.R. Guerke) Britton & Rose

Lobivia stilowiana Backeb. = **Lobivia schreiteri** A. Cast. var. **schreiteri**

Lobivia sublimiflora Backeb. = **Lobivia densispina** (Werderm.) Buining

Lobivia thionantha (Speg.) Britton & Rose = **Acanthocalycium thionanthum** (Speg.) Backeb.

Lobivia thionantha (Speg.) Britton & Rose var. *aurantiaca* (Rausch) Rausch = **Acanthocalycium glaucum** F. Ritter

Lobivia thionantha (Speg.) Britton & Rose var. *brevispina* (F. Ritter) Rausch = **Acanthocalycium thionanthum** (Speg.) Backeb.

Lobivia thionantha (Speg.) Britton & Rose var. *catamarcense* (F. Ritter) Rausch = **Acanthocalycium thionanthum** (Speg.) Backeb.

Lobivia thionantha (Speg.) Britton & Rose var. *chionantha* (Speg.) Rausch = **Acanthocalycium thionanthum** (Speg.) Backeb.

Lobivia thionantha (Speg.) Britton & Rose var. *erythrantha* Rausch = **Acanthocalycium thionanthum** (Speg.) Backeb.

Lobivia thionantha (Speg.) Britton & Rose var. *ferrarii* (Rausch) Rausch = **Acanthocalycium ferrarii** Rausch

Lobivia thionantha (Speg.) Britton & Rose var. *glauca* (F. Ritter) Rausch = **Acanthocalycium glaucum** F. Ritter

Lobivia thionantha (Speg.) Britton & Rose var. *munita* Rausch = **Acanthocalycium thionanthum** (Speg.) Backeb.

Lobivia thionantha (Speg.) Britton & Rose var. *variiflora* (Backeb.)) Rausch = **Acanthocalycium ferrarii** Rausch

Lobivia uitewaaleana Buining = **Lobivia marsoneri** (Werderm.) Backeb. var. **iridescens** (Backeb.) Rausch
Ref.: Rausch, 1986a.

Lobivia vatteri Krainz = **Lobivia jajoiana** Backeb. var. **jajoiana**

Lobivia vatteri Krainz var. *robusta* Backeb. = **Lobivia jajoiana** Backeb. var. **jajoiana**

Lobivia walteri R. Kiesling
Sin.: *Echinopsis walteri* (R. Kiesling) Friedrich & Glaetzle, *Lobivia huascha* (F.A.C. Weber) W.T. Marshall var. *walteri* (R. Kiesling) Rausch, *Trichocereus walteri* (R. Kiesling) J.G. Lamb.
Ref.: Kiesling, 1976.
Hábito: Subarbusto suculento.
Status: Endémica.
Elevación: 2000-2500 m.
Prov.: SA.
Ejemplar examinado: *Kiesling 1109* (holotipo, SI).

Lobivia wessneriana Fritzen = **Lobivia densispina** (Werderm.) Buining

Maihuenia (F.A.C. Weber) K. Schum.

Número de especies: 2, 1 especie endémica.

Maihuenia albolanata F. Ritter = **Maihuenia patagonica** (Phil.) Britton & Rose
Ref.: Kiesling, 1984.

Maihuenia andicola Comber = **Maihuenia patagonica** (Phil.) Britton & Rose
Ref.: Kiesling, 1984.

Maihuenia brachydelphys K. Schum. = **Maihuenia patagonica** (Phil.) Britton & Rose
Ref.: Kiesling, 1984.

Maihuenia cumulata F. Ritter = **Maihuenia patagonica** (Phil.) Britton & Rose
Ref.: Kiesling, 1984.

Maihuenia latispina F. Ritter = **Maihuenia patagonica** (Phil.) Britton & Rose
Ref.: Kiesling, 1984.

Maihuenia patagonica (Phil.) Britton & Rose
Sin.: *Maihuenia albolanata* F. Ritter, *Maihuenia andicola* Comber, *Maihuenia brachydelphys* K. Schum., *Maihuenia cumulata* F. Ritter, *Maihuenia latispina* F. Ritter, *Maihuenia tehuelches* Speg., *Maihuenia valentinii* Speg., *Opuntia patagonica* Phil.
Ref.: Kiesling, 1988; Leuenberger, 1997.
Hábito: Subarbusto suculento.
Status: Endémica.
Elevación: 0-500 m.
Prov.: CHU, ME, NE, RN, SC.
Ejemplar examinado: *Cabrera et al. 19467* (LP).

Maihuenia philippii (F.A.C. Weber) K. Schum. = **Maihuenia poeppigii** (Otto & Pfeiff.) F.A.C. Weber ex K. Schum.
Ref.: Kiesling, 1988.

Maihuenia poeppigii (Otto & Pfeiff.) F.A.C. Weber ex K. Schum.
Sin.: *Maihuenia philippii* (F.A.C. Weber) K. Schum., *Opuntia poeppigii* Otto & Pfeiff., *Pereskia philippii* F.A.C. Weber
Ref.: Kiesling, 1988; Leuenberger, 1997.
Hábito: Subarbusto suculento.
Status: Nativa.
Elevación: 500-1000 m.
Prov.: NE.
Paises limítrofes: CH.
Ejemplar examinado: *Rossow et al. 2014* (BAB).

Maihuenia tehuelches Speg. = **Maihuenia patagonica** (Phil.) Britton & Rose
Ref.: Kiesling, 1984; Leuenberger, 1997.

Maihuenia valentinii Speg. = **Maihuenia patagonica** (Phil.) Britton & Rose
Ref.: Kiesling, 1984; Leuenberger, 1997.

Maihueniopsis Speg.

Número de especies: 7, 3 especies endémicas.

Maihueniopsis albomarginata F. Ritter = **Maihueniopsis darwinii** (Hensl.) F. Ritter var. **hickenii** (Britton & Rose) R. Kiesling
Ref.: Kiesling, 1984.

Maihueniopsis boliviana (Salm-Dyck) R. Kiesling
Sin.: *Cumulopuntia boliviana* (Salm-Dyck) F. Ritter, *Cumulopuntia famatinensis* F. Ritter, *Cumulopuntia pampana* F. Ritter, *Opuntia boliviana* Salm-Dyck, *Tephrocactus bolivianus* (Salm-Dyck) Backeb., *Tephrocactus curvispinus* Backeb., nom. inval., *Tephrocactus flexispinus* Backeb., nom. inval., *Tephrocactus melanacanthus* Backeb., nom. inval.
Ref.: Kiesling, 1984.
Hábito: Subarbusto suculento.
Status: Nativa.
Elevación: 3000-4500 m.
Prov.: CA, JU, LR, ME, SA, SJ.
Paises limítrofes: BO, CH.
Ejemplar examinado: *Castellanos s.n.* (neotipo, BA 19267).

Maihueniopsis darwinii (Hensl.) F. Ritter var. **darwinii**
Sin.: *Opuntia darwinii* Hensl., *Tephrocactus darwinii* (Hensl.) Backeb. ex Fric
Ref.: Kiesling, 1984.
Hábito: Subarbusto suculento.
Status: Endémica.
Elevación: 0-500 m.
Prov.: BA, CHU, RN, SC.
Ejemplar examinado: *Soriano 2729* (neotipo, BAB).

Maihueniopsis darwinii (Hensl.) F. Ritter var. **hickenii** (Britton & Rose) R. Kiesling
Sin.: *Maihueniopsis albomarginata* F. Ritter, *Maihueniopsis neuquensis* (Borg) F. Ritter, *Opuntia hickenii* Britton & Rose, *Opuntia neuquensis* Borg, *Opuntia platyacantha* Pfeiff., *Tephrocactus hickenii* (Britton & Rose) Speg., *Tephrocactus neuquensis* (Borg) Backeb., *Tephrocactus platycanthus* (Pfeiff.) Lem.
Ref.: Kiesling, 1984.
Hábito: Subarbusto suculento.
Status: Endémica.
Elevación: 0-1000 m.
Prov.: BA, CHU, ME, NE, RN, SC.
Ejemplar examinado: *Hicken s.n.* (holotipo, NY 603229; isotipo, US no visto).

Maihueniopsis glomerata (Haw.) R. Kiesling
Sin.: *Maihueniopsis hypogaea* (Werderm.) F. Ritter, *Maihueniopsis leptoclada* F. Ritter, *Maihueniopsis molfinoi* Speg., *Opuntia glomerata* Haw., *Opuntia hypogaea* Werderm., *Opuntia molfinoi* (Speg.) Werderm., *Tephrocactus glomeratus* (Haw.) Backeb.
Ref.: Kiesling, 1984.
Hábito: Subarbusto suculento.
Status: Nativa.
Elevación: 2000-3500 m.
Prov.: CA, JU, LR, ME, SA, SJ.
Paises limítrofes: BO, CH.
Ejemplar examinado: *Dell'Arciprete s.n.* (neotipo, BACP 2166).

Maihueniopsis hypogaea (Werderm.) F. Ritter = **Maihueniopsis glomerata** (Haw.) R. Kiesling
Ref.: Kiesling, 1984.

Maihueniopsis leptoclada F. Ritter = **Maihueniopsis glomerata** (Haw.) R. Kiesling
Ref.: Kiesling, 1984.

Maihueniopsis mandragora (Backeb.) F. Ritter, comb. illeg. = **Maihueniopsis minuta** (Backeb.) R. Kiesling

Maihueniopsis minuta (Backeb.) R. Kiesling
Sin.: *Maihueniopsis mandragora* (Backeb.) F. Ritter, comb. illeg., *Opuntia mandragora* (Backeb.) G.D. Rowley, comb. illeg., *Opuntia minuta* (Backeb.) A. Cast., *Tephrocactus mandragora* Backeb., *Tephrocactus minutus* Backeb.
Ref.: Kiesling, 1984.
Hábito: Subarbusto suculento.
Status: Endémica.
Elevación: 1500-2500 m.
Prov.: JU, SA.
Ejemplar examinado: *Kiesling 640* (LP).

Maihueniopsis molfinoi Speg. = **Maihueniopsis glomerata** (Haw.) R. Kiesling
Ref.: Kiesling, 1984.

Maihueniopsis molinensis (Speg.) F. Ritter = **Tephrocactus molinensis** (Speg.) Backeb.
Ref.: Kiesling, 1984.

Maihueniopsis neuquensis (Borg) F. Ritter = **Maihueniopsis darwinii** (Hensl.) F. Ritter var. **hickenii** (Britton & Rose) R. Kiesling

Maihueniopsis nigrispina (K. Schum.) R. Kiesling
Sin.: *Opuntia nigrispina* K. Schum., *Opuntia purpurea* R.E. Fr., *Platyopuntia nigrispina* (K. Schum.) F. Ritter, comb. illeg., *Tephrocactus nigrispinus* (K. Schum.) Backeb.
Ref.: Kiesling, 1984.
Hábito: Subarbusto suculento.
Status: Nativa.
Elevación: 2500-3500 m.
Prov.: JU, SA.
Paises limítrofes: BO.
Ejemplar examinado: *Arenas y Dell'Arciprete s.n.* (neotipo, BACP 1738).

Maihueniopsis ovata (Pfeiff.) F. Ritter
Sin.: *Opuntia ovata* Pfeiff., *Opuntia russellii* Britton & Rose, *Tephrocactus ovatus* (Pfeiff.) Backeb., *Tephrocactus russellii* (Britton & Rose) Backeb.
Ref.: Kiesling, 1984.
Hábito: Subarbusto suculento.
Status: Endémica.
Elevación: 1000-1500 m.
Prov.: ME, SJ.
Ejemplar examinado: *Ruiz Leal 12029* (neotipo, MERL).

Maihueniopsis pentlandii (Salm-Dyck) R. Kiesling
Sin.: *Cumulopuntia pentlandii* (Salm-Dyck) F. Ritter, *Cumulopuntia rossiana* (Heinr. & Backeb.) F. Ritter *Opuntia pentlandii* Salm-Dyck, *Tephrocactus pentlandii* (Salm-Dyck) Backeb., *Tephrocactus pentlandii* (Salm-Dyck) Backeb. var. *rossianus* Heinr. & Backeb.
Ref.: Kiesling, 1984.
Hábito: Subarbusto suculento.
Status: Nativa.
Elevación: 3000-4000 m.
Prov.: JU.
Paises limítrofes: BO.
Ejemplar examinado: *Arenas y Dell'Arciprete s.n.* (BACP 1785).

Malacocarpus bertinii (Cels) Hosseus = **Austrocactus bertinii** (Cels) Britton & Rose
Ref.: Kiesling, 1988.

Malacocarpus catamarcensis (Speg.) Britton & Rose = **Pyrrhocactus pachacoensis** Rausch

Malacocarpus ottonis (Lehm.) Britton & Rose = **Parodia ottonis** (Lehm.) N.P. Taylor

Malacocarpus pauciareolatus (Arechav.) A. Berger = **Wigginsia pauciareolata** (Arechav.) R. Kiesling

Malacocarpus schumannianus (Nicolai) Britton & Rose = **Parodia schumanniana** (Nicolai) F.H. Brandt

Malacocarpus sessiliflorus (Hook.) Backeb. = **Wigginsia sessiliflora** (Hook.) D.M. Porter

Malacocarpus stegmannii Backeb., nom. inval. = **Wigginsia sessiliflora** (Hook.) D.M. Porter

Malacocarpus tephracanthus (Link & Otto) K. Schum. = **Wigginsia tephracantha** (Link & Otto) D.M. Porter

Malacocarpus tetracanthus Lem. = **Wigginsia sessiliflora** (Hook.) D.M. Porter

Mediocactus coccineus auct. non (Salm-Dyck ex DC.) Britton & Rose = **Selenicereus setaceus** (Salm-Dyck ex DC.) Werderm.
Ref.: Hunt, 1989.

Mediolobivia auranitida (Wessner) Backeb. = **Lobivia einsteinii** (Fric) Rausch

Mediolobivia auranitida (Wessner) Backeb. var. *flaviflora* Backeb. = **Lobivia einsteinii** (Fric) Rausch

Mediolobivia euanthema (Backeb.) Krainz = **Lobivia euanthema** Backeb.

Mediolobivia haagei (Fric & Schelle) Backeb. = **Lobivia pygmaea** (R.E. Fr.) Backeb.

Mediolobivia haagei (Fric & Schelle) Backeb. var. *flavovirens* (Backeb.) Backeb. = **Lobivia pygmaea** (R.E. Fr.) Backeb.

Mediolobivia pygmaea (Fric) Backeb. = **Lobivia pygmaea** (R.E. Fr.) Backeb.
Ref.: Rausch, 1986a.

Mediolobivia pygmaea (R.E. Fr.) Backeb. var. *flavovirens* (Backeb.) Backeb. = **Lobivia pygmaea** (R.E. Fr.) Backeb.

Mediolobivia schmiedcheniana (U. Köhler) Krainz = **Lobivia einsteinii** (Fric) Rausch

Mediolobivia schmiedcheniana (U. Köhler) Krainz var. *einsteinii* (Fric) Backeb., comb. illeg. = **Lobivia einsteinii** (Fric) Rausch

Mesechinopsis hamatacantha (Backeb.) Y. Ito = **Echinopsis ancistrophora** Speg.
Ref.: Backeberg, 1959b.

Mesechinopsis leucorhodantha (Backeb.) Y. Ito = **Echinopsis ancistrophora** Speg.

Mesechinopsis lobivioides (Backeb.) Y. Ito = **Echinopsis ancistrophora** Speg.

Mesechinopsis pelecyrhachys (Backeb.) Y. Ito = **Echinopsis ancistrophora** Speg.

Mesechinopsis polyancistra (Backeb.) Y. Ito = **Echinopsis ancistrophora** Speg.

Monvillea Britton & Rose

Número de especies: 3

Monvillea cavendischii (Monv.) Britton & Rose
Sin.: *Cereus cavendischii* Monv., *Cereus rhodoleucanthus* K. Schum., *Cereus saxicolus* Morong, *Praecereus saxicolus* (Morong) N.P. Taylor
Ref.: Britton & Rose, 1920; Hunt, 1988; Heath, 1992.
Hábito: Subarbusto suculento.
Status: Nativa.
Elevación: 0-500 m.
Prov.: CH, COR, ER, FO, JU, SA.
Paises limítrofes: PA.
Ejemplar examinado: *Burkart 28227* (SI).

Monvillea euchlora (F.A.C. Weber ex K. Schum.) Backeb.
Sin.: *Cereus euchlorus* F.A.C. Weber ex K. Schum., *Praecereus euchlorus* (F.A.C. Weber ex K. Schum.) N.P. Taylor
Hábito: Arbusto o arbolito suculento.
Status: Nativa.
Elevación: 0-500 m.
Prov.: MI.
Paises limítrofes: PA.
Ejemplar examinado: *Morrone et al. 1613* (SI).

Monvillea marmorata (Zeiss.) Fric & Kreuz. = **Monvillea spegazzinii** (F.A.C. Weber) Britton & Rose
Ref.: Backeberg, 1960.

Monvillea spegazzinii (F.A.C. Weber) Britton & Rose
Sin.: *Cereus marmoratus* Zeiss., nom. nud., *Cereus spegazzinii* F.A.C. Weber, *Monvillea marmorata* (Zeiss.) Fric & Kreuz.
Ref.: Britton & Rose, 1920.
Hábito: Arbusto suculento.
Status: Nativa.
Elevación: 0-500 m.
Prov.: CH, FO.
Paises limítrofes: BO, PA.
Ejemplar examinado: *Arenas 2170* (SI).

Neochilenia andreana Backeb., nom. inval. = **Pyrrhocactus kattermannii** R. Kiesling

Neolobivia kratochviliana (Backeb.) Y. Ito = **Echinopsis ancistrophora** Speg.
Ref.: Backeberg, 1959a.

Neolobivia ritteri (Boed.) Y. Ito = **Echinopsis mamillosa** Gürke

Neoporteria andreana (Backeb.) Donald & G.D. Rowley, comb. inval. = **Pyrrhocactus kattermannii** R. Kiesling

Neoporteria bulbocalyx (Werderm.) Donald & G.D. Rowley = **Pyrrhocactus bulbocalyx** (Werderm.) Backeb.

Neoporteria sanjuanensis (Speg.) Donald & G.D. Rowley = **Pyrrhocactus sanjuanensis** (Speg.) Backeb.

[Neoporteria volliana (Backeb.) Donald & G.D. Rowley]
Sin.: *Pyrrhocactus vollianus* Backeb.
Nota: Taxón dudoso.

Neoporteria strausiana (K. Schum.) Donald & G.D. Rowley = **Pyrrhocactus strausianus** (K. Schum.) A. Berger

Neoporteria umadeave (Werderm.) Donald & G.D. Rowley = **Pyrrhocactus umadeave** (Werderm.) Backeb.

Neoporteria umadeave (Werderm.) Donald & G.D. Rowley var. *marayesensis* (Backeb.) Donald & G.D. Rowley = **Pyrrhocactus sanjuanensis** (Speg.) Backeb.

Neoporteria villicumensis (Rausch) Donald = **Pyrrhocactus sanjuanensis** (Speg.) Backeb.

Neowerdermannia Fric

Número de especies: 1

Neowerdermannia vorwerkii Fric
Sin.: *Sulcorebutia vorwerkii* (Fric) Brand, comb. illeg., *Weingartia vorwerkii* (Fric) Backeb.
Ref.: Castellanos & Lelong, 1943.
Hábito: Subarbusto suculento.
Status: Nativa.
Elevación: 3500-4000 m.
Prov.: JU, SA.
Paises limítrofes: BO.
Ejemplar examinado: *Kiesling 8928* (SI).

Notocactus bertinii (Cels) Marshall = **Austrocactus bertinii** (Cels) Britton & Rose
Ref.: Kiesling, 1988.

Notocactus linkii (Lehm.) Herter = **Parodia linkii** (Lehm.) R. Kiesling
Ref.: Kiesling, 1995.

Notocactus mammulosus (Lem.) A. Berger var. *pampeanus* (Speg.) A. Cast. = **Parodia submammulosa** (Lem.) R. Kiesling subsp. **submammulosa**
Ref.: Kiesling, 1995.

Notocactus ottonis (Lehm.) A. Berger = **Parodia ottonis** (Lehm.) N.P. Taylor

Notocactus pampeanus (Speg.) Backeb. = **Parodia submammulosa** (Lem.) R. Kiesling subsp. **submammulosa**
Ref.: Kiesling, 1995.

Notocactus schumannianus (Nicolai) A. Berger = **Parodia schumanniana** (Nicolai) F.H. Brandt

Notocactus submammulosus (Lem.) Backeb. = **Parodia submammulosa** (Lem.) R. Kiesling subsp. **submammulosa**
Ref.: Kiesling, 1995.

Notocactus submammulosus (Lem.) Backeb. var. *pampeanus* (Speg.) Backeb. = **Parodia submammulosa** (Lem.) R. Kiesling subsp. **submammulosa**
Ref.: Kiesling, 1995.

Opuntia Mill.

Número de especies: 20, 4 especies y una variedad endémicas.

Opuntia albiflora K. Schum. = **Opuntia salmiana** Parm.

Opuntia alexanderi Britton & Rose = **Tephrocactus alexanderi** (Britton & Rose) Backeb.

Opuntia alexanderi Britton & Rose var. *bruchii* (Speg.) G.D. Rowley = **Tephrocactus alexanderi** (Britton & Rose) Backeb.
Ref.: Kiesling, 1984.

Opuntia anacantha Speg. var. **anacantha** (Speg.) R. Kiesling
Sin.: *Opuntia canina* Speg.
Ref.: Kiesling, 1998, inéd.c.
Hábito: Subarbusto suculento.
Status: Nativa.
Elevación: 0-1000 m.
Prov.: FO, JU, SA.
Paises limítrofes: BO, PA.
Ejemplar examinado: *Maranta 660* (BACP).

Opuntia anacantha Speg. var. **kiska-loro** (Speg.) R. Kiesling
Sin.: *Opuntia bispinosa* Backeb., *Opuntia kiska-loro* Speg., *Platyopuntia kiska-loro* (Speg.) F. Ritter, comb. illeg.
Ref.: Kiesling, 1998.
Hábito: Subarbusto suculento.
Status: Nativa.
Elevación: 0-1000 m.
Prov.: COR, ER, FO, SE.
Paises limítrofes: PA.
Ejemplar examinado: *Burkart y Bacigalupo 21294* (SI).

Opuntia anacantha Speg. var. **retrorsa** (Speg.) R. Kiesling
Sin.: *Opuntia retrorsa* Speg., *Platyopuntia retrorsa* (Speg.) F. Ritter, comb. illeg.
Ref.: Kiesling, 1998.
Hábito: Subarbusto suculento.
Status: Nativa.
Elevación: 0-1000 m.
Prov.: CH, COR, FO, LR, SA, SE, SF.
Paises limítrofes: BO, PA.
Ejemplar examinado: *Maranta 500* (BACP).

Opuntia anacantha Speg. var. **utkilio** (Speg.) R. Kiesling
Sin.: *Opuntia utkilio* Speg.
Hábito: Subarbusto suculento.
Status: Nativa.
Elevación: 0-1000 m.
Prov.: COR, ER, SA.
Paises limítrofes: PA.
Ejemplar examinado: *Schinini 19584* (SI).

Opuntia aoracantha Lem. = **Tephrocactus aoracanthus** (Lem.) Lem.
Ref.: Kiesling, 1984.

Opuntia arechavaletae Speg.
Ref.: Britton & Rose, 1919; Kiesling, inéd.a.
Hábito: Arbusto suculento.
Status: Nativa.
Elevación: 0-500 m.
Prov.: BA, ER.
Paises limítrofes: BR, UR.
Ejemplar examinado: *Arechavaleta s.n.* (holotipo, LP).

Opuntia argentina Griseb. = **Opuntia brasiliensis** (Willd.) Haw.

Opuntia articulata (Pfeiff.) D.R. Hunt = **Tephrocactus articulatus** (Pfeiff.) Backeb. var. **articulatus**

[Opuntia atrovirens Speg.]
Nota: Taxón dudoso.

Opuntia aulacothele F.A.C. Weber = **Opuntia longispina** Haw.

Opuntia aurantiaca Lindl.
Sin.: *Opuntia maldonaensis* Arechav., *Opuntia montevidensis* Speg.
Ref.: Kiesling, inéd.a.
Hábito: Subarbusto suculento.
Status: Nativa.
Elevación: 0-500 m.
Prov.: BA, ER.
Paises limítrofes: UR.
Ejemplar examinado: *Burkart 24993* (SI).

Opuntia australis F.A.C. Weber = **Pterocactus australis** (F.A.C. Weber) Backeb.

Opuntia bispinosa Backeb. = **Opuntia anacantha** Speg. var. **kiska-loro** (Speg.) R. Kiesling

Opuntia boliviana Salm-Dyck = **Maihueniopsis boliviana** (Salm-Dyck) R. Kiesling
Ref.: Kiesling, 1984.

Opuntia bonarensis Speg. = **Opuntia paraguayensis** K. Schum.

Opuntia brasiliensis (Willd.) Haw.
Sin.: *Brasiliopuntia brasiliensis* (Willd.) A. Berger, *Cactus brasiliensis* Willd., *Opuntia argentina* Griseb., *Opuntia hieronymii* Griseb.
Ref.: Castellanos & Lelong, 1944.
Hábito: Árbol suculento.
Status: Nativa.
Elevación: 0-500 m.
Prov.: SA.
Paises limítrofes: BO, BR.
Ejemplar examinado: *Krapovickas y Schinini 31530* (CTES).

Opuntia bruchii Speg. = **Tephrocactus alexanderi** (Britton & Rose) Backeb.
Ref.: Kiesling, 1984.

Opuntia brunnescens Britton & Rose = **Opuntia sulphurea** Gillies ex Salm-Dyck var. **pampeana** (Speg.) Backeb.
Ref.: Castellanos, 1957.

Opuntia canina Speg. = **Opuntia anacantha** Speg. var. **anacantha** (Speg.) R. Kiesling

Opuntia cedegreniana Backeb. = **Opuntia soehrensii** Britton & Rose

Opuntia chaquensis Speg.
Ref.: Spegazzini, 1905.
Hábito: Arbusto suculento.
Status: Nativa.
Elevación: 0-500 m.
Prov.: CH, ER, FO, SF.
Paises limítrofes: PA.
Ejemplar examinado: *Schinini y Vanni 21644* (SI).

Opuntia clavarioides Pfeiff. = **Puna clavarioides** (Pfeiff.) R. Kiesling
Ref.: Kiesling, 1982b.

Opuntia colubrina A. Cast.
Sin.: *Austrocylindropuntia colubrina* (A. Cast.) Backeb.
Ref.: Castellanos, 1955.
Hábito: Subarbusto suculento.
Status: Nativa.
Elevación: 0-500 m.
Prov.: CH, FO.
Paises limítrofes: PA.
Ejemplar examinado: *Nicora y Kiesling 9722* (SI).

Opuntia cordobensis Speg.
Sin.: *Platyopuntia cordobensis* (Speg.) F. Ritter, comb. illeg.
Ref.: Spegazzini, 1905.
Hábito: Arbusto suculento.
Status: Endémica.
Elevación: 500-1000 m.
Prov.: CA, CO, LR, SA.
Ejemplar examinado: *Castellanos s.n.* (BA 27/2007).

Opuntia corrugata Salm-Dyck = **Opuntia longispina** Haw.

Opuntia darwinii Hensl. = **Maihueniopsis darwinii** (Hensl.) F. Ritter var. **darwinii**

Opuntia diademata Lem. = **Tephrocactus articulatus** (Pfeiff.) Backeb. var. **oligacanthus** (Speg.) Backeb.
Ref.: Kiesling, 1984.

Opuntia diademata Lem. var. *inermis* Speg. = **Tephrocactus articulatus** (Pfeiff.) Backeb. var. **articulatus**
Ref.: Kiesling, 1984.

Opuntia diademata Lem. var. *oligacantha* Speg. = **Tephrocactus articulatus** (Pfeiff.) Backeb. var. **oligacanthus** (Speg.) Backeb.
Ref.: Kiesling, 1984.

Opuntia diademata Lem. var. *polyacantha* Speg. = **Tephrocactus articulatus** (Pfeiff.) Backeb. var. **oligacanthus** (Speg.) Backeb.
Ref.: Kiesling, 1984.

Opuntia digitalis F.A.C. Weber = **Austrocylindropuntia verschaffeltii** (Cels ex F.A.C. Weber) Backeb.
Ref.: Backeberg, 1959b.

Opuntia distans Britton & Rose = **Opuntia quimilo** K. Schum.

Opuntia ficus-indica (L.) Mill.
Sin.: *Cactus ficus-indica* L., *Opuntia ficus-indica* (L.) Mill. var. *gymnocarpa* F.A.C. Weber, *Opuntia tuna-blanca* Speg.
Ref.: Britton & Rose, 1919.
Hábito: Arbusto suculento.
Status: Introducida.
Elevación: 0-2500 m.
Prov.: BA, CA, CH, CO, COR, ER, FO, JU, LP, LR, ME, SA, SE, SF, SJ, SL, TU.
Paises limítrofes: BO, BR, CH, PA, UR.
Ejemplar examinado: *Bacigalupo et al. 1687* (SI).

Opuntia ficus-indica (L.) Mill. var. *gymnocarpa* F.A.C. Weber = **Opuntia ficus-indica** (L.) Mill.

Opuntia geometrica A. Cast. = **Tephrocactus geometricus** (A. Cast.) Backeb.
Ref.: Kiesling, 1984.

Opuntia glomerata Haw. = **Maihueniopsis glomerata** (Haw.) R. Kiesling
Ref.: Kiesling, 1984.

Opuntia glomerata Haw. f. *oligacantha* (Speg.) A. Cast. = **Tephrocactus articulatus** (Pfeiff.) Backeb. var. **oligacanthus** (Speg.) Backeb.
Ref.: Kiesling, 1984.

Opuntia guerkei Schelle = **Tephrocactus molinensis** (Speg.) Backeb.
Ref.: Kiesling, 1984.

Opuntia halophila Speg. = **Tephrocactus halophilus** (Speg.) Backeb.
Ref.: Kiesling, 1984.

Opuntia hickenii Britton & Rose = **Maihueniopsis darwinii** (Hensl.) F. Ritter var. **hickenii** (Britton & Rose) R. Kiesling
Ref.: Kiesling, 1984.

Opuntia hieronymii Griseb. = **Opuntia brasiliensis** (Willd.) Haw.

Opuntia hildmannii Fric = **Opuntia sulphurea** Gillies ex Salm-Dyck var. **hildmannii** (Fric) Backeb.

Opuntia hossei (Krainz & Gräser) G.D. Rowley = **Tephrocactus aoracanthus** (Lem.) Lem.
Ref.: Kiesling, 1984.

Opuntia hypogaea Werderm. = **Maihueniopsis glomerata** (Haw.) R. Kiesling
Ref.: Kiesling, 1984.

Opuntia hypsophila Speg. = **Austrocylindropuntia verschaffeltii** (Cels ex F.A.C. Weber) Backeb.

Opuntia ianthinantha (F. Ritter) Iliff = **Opuntia soehrensii** Britton & Rose

Opuntia kiska-loro Speg. = **Opuntia anacantha** Speg. var. **kiska-loro** (Speg.) R. Kiesling

Opuntia longispina Haw.
Sin.: *Opuntia aulacothele* F.A.C. Weber, *Opuntia corrugata* Salm-Dyck, *Opuntia longispina* Haw. var. *brevispina* Backeb., *Opuntia longispina* Haw. var. *corrugata* (Salm-Dyck) Backeb., *Opuntia longispina* Haw. var. *flavidispina* Backeb., *Opuntia longispina* Haw. var. *intermedia* Backeb., *Opuntia microdisca* F.A.C. Weber, *Platyopuntia corrugata* (Salm-Dyck) F. Ritter. comb. illeg.
Hábito: Subarbusto suculento.
Status: Endémica.
Elevación: 1500-2500 m.
Prov.: CA, LR, ME, SJ.
Ejemplar examinado: *Kiesling 1075* (SI).

Opuntia longispina Haw. var. *brevispina* Backeb. = **Opuntia longispina** Haw.

Opuntia longispina Haw. var. *corrugata* (Salm-Dyck) Backeb. = **Opuntia longispina** Haw.

Opuntia longispina Haw. var. *flavidispina* Backeb. = **Opuntia longispina** Haw.

Opuntia longispina Haw. var. *intermedia* Backeb. = **Opuntia longispina** Haw.

Opuntia maculacantha C.F. Först. = **Opuntia sulphurea** Gillies ex Salm-Dyck var. **pampeana** (Speg.) Backeb.
Ref.: Castellanos, 1957.

Opuntia maldonaensis Arechav. = **Opuntia aurantiaca** Lindl.

Opuntia mandragora (Backeb.) G.D. Rowley, comb. illeg. = **Maihueniopsis minuta** (Backeb.) R. Kiesling

Opuntia microdisca F.A.C. Weber = **Opuntia longispina** Haw.

Opuntia minuta (Backeb.) A. Cast. = **Maihueniopsis minuta** (Backeb.) R. Kiesling

Opuntia molfinoi (Speg.) Werderm. = **Maihueniopsis glomerata** (Haw.) R. Kiesling
Ref.: Kiesling, 1984.

Opuntia molinensis Speg. = **Tephrocactus molinensis** (Speg.) Backeb.
Ref.: Kiesling, 1984.

Opuntia monacantha Haw.
Hábito: Arbusto suculento.
Status: Introducida.
Elevación: 0-500 m.
Prov.: BA.
Paises limítrofes: BR.
Ejemplar examinado: *Kiesling 8713* (SI).

Opuntia montevidensis Speg. = **Opuntia aurantiaca** Lindl.

Opuntia multiareolata Backeb. = **Opuntia soehrensii** Britton & Rose

Opuntia neuquensis Borg = **Maihueniopsis darwinii** (Hensl.) F. Ritter var. **hickenii** (Britton & Rose) R. Kiesling

Opuntia nigrispina K. Schum. = **Maihueniopsis nigrispina** (K. Schum.) R. Kiesling
Ref.: Kiesling, 1984.

Opuntia obliqua Backeb. = **Opuntia soehrensii** Britton & Rose

Opuntia ovata Pfeiff. = **Maihueniopsis ovata** (Pfeiff.) F. Ritter
Ref.: Kiesling, 1984.

Opuntia paediophila A. Cast. = **Tephrocactus aoracanthus** (Lem.) Lem.
Ref.: Kiesling, 1984.

Opuntia pampeana Speg. = **Opuntia sulphurea** Gillies ex Salm-Dyck var. **pampeana** (Speg.) Backeb.
Ref.: Castellanos, 1957.

Opuntia papyracantha Phil. = **Tephrocactus articulatus** (Pfeiff.) Backeb. var. **oligacanthus** (Speg.) Backeb.
Ref.: Kiesling, 1984.

Opuntia paraguayensis K. Schum.
Sin.: *Opuntia bonarensis* Speg.
Ref.: Britton & Rose, 1919.
Hábito: Arbusto suculento.
Status: Nativa.
Elevación: 0-500 m.
Prov.: BA, CH, CO, COR, ER, FO, SF.
Paises limítrofes: BR, PA.
Ejemplar examinado: *Woolston 1162* (SI).

Opuntia patagonica Phil. = **Maihuenia patagonica** (Phil.) Britton & Rose
Ref.: Kiesling, 1988.

Opuntia penicilligera Speg.
Ref.: Kiesling, 1988.
Hábito: Subarbusto suculento.
Status: Endémica.
Elevación: 0-1000 m.
Prov.: BA, LP, NE, RN.
Ejemplar examinado: *Bernasconi s.n.* (BA 28/258).

Opuntia pentlandii Salm-Dyck = **Maihueniopsis pentlandii** (Salm-Dyck) R. Kiesling
Ref.: Kiesling, 1984.

Opuntia platyacantha Pfeiff. = **Maihueniopsis darwinii** (Hensl.) F. Ritter var. **hickenii** (Britton & Rose) R. Kiesling
Ref.: Kiesling, 1984.

Opuntia poeppigii Otto & Pfeiff. = **Maihuenia poeppigii** (Otto & Pfeiff.) F.A.C. Weber ex K. Schum.
Ref.: Kiesling, 1988.

Opuntia prasina Speg.
Sin.: *Opuntia salagria* A. Cast.
Ref.: Castellanos, 1955.
Hábito: Subarbusto suculento.
Status: Endémica.
Elevación: 0-500 m.
Prov.: BA, CORD, LP, SF, SL.
Ejemplar examinado: *Castellanos s.n.* (sintipo, BA 54768)

Opuntia puelchana A. Cast. = **Cylindropuntia tunicata** (Lehm.) F.M. Knuth
Ref.: Backeberg, 1958.

Opuntia purpurea R.E. Fr. = **Maihueniopsis nigrispina** (K. Schum.) R. Kiesling
Ref.: Kiesling, 1984.

Opuntia quimilo K. Schum.
Sin.: *Opuntia distans* Britton & Rose, *Platyopuntia quimilo* (K. Schum.) F. Ritter, comb. illeg.
Hábito: Arbolito suculento.
Status: Nativa.
Elevación: 500-1000 m.
Prov.: CA, CH, CO, FO, JU, LR, SA, SE, SF, TU.
Paises limítrofes: BO, PA.
Ejemplar examinado: *Biurrun y Aguero 1191* (SI).

Opuntia retrorsa Speg. = **Opuntia anacantha** Speg. var. **retrorsa** (Speg.) R. Kiesling

Opuntia ruiz-lealii A. Cast. = **Puna clavarioides** (Pfeiff.) R. Kiesling
Ref.: Kiesling, 1982b.

Opuntia russellii Britton & Rose = **Maihueniopsis ovata** (Pfeiff.) F. Ritter
Ref.: Kiesling, 1984.

Opuntia salagria A. Cast. = **Opuntia prasina** Speg.

Opuntia salmiana Parm.
Sin.: *Austrocylindropuntia albiflora* (K. Schum.) Backeb., *Austrocylindropuntia salmiana* (Parm.) Backeb., *Austrocylindropuntia salmiana* (Parm.) Backeb. var. *albiflora* (K. Schum.) Backeb., *Austrocylindropuntia salmiana* (Parm.) Backeb. var. *spegazzinii* (F.A.C. Weber) Backeb., *Austrocylindropuntia spegazzinii* (F.A.C. Weber) Backeb., *Cylindropuntia spegazzinii* (F.A.C. Weber) Backeb., *Opuntia albiflora* K. Schum., *Opuntia spegazzinii* F.A.C. Weber, *Platyopuntia salmiana* (Parm.) F. Ritter, comb. illeg., *Salmiopuntia salmiana* (Parm.) Kreuz.
Ref.: Britton & Rose, 1919.
Hábito: Subarbusto suculento.
Status: Nativa.
Elevación: 0-1500 m.
Prov.: CA, CO, ER, JU, SA, SE, SF, SL.
Paises limítrofes: BO, BR, PA.
Ejemplar examinado: *Castellanos s.n.* (BA 31/22).

Opuntia schickendantzii F.A.C. Weber
Sin.: *Austrocylindropuntia schickendantzii* (F.A.C. Weber) Backeb., *Cylindropuntia schickendantzii* (F.A.C. Weber) Backeb.
Ref.: Britton & Rose, 1919.
Hábito: Subarbusto suculento.
Status: Nativa.
Elevación: 1000-2000 m.
Prov.: CA, JU, LR, SA, TU.

Paises limítrofes: BO.
Ejemplar examinado: *Kiesling 8315* (SI).

Opuntia schulzii A. Cast. & Lelong
Sin.: *Brasiliopuntia schulzii* (A. Cast. & Lelong) Backeb.
Ref.: Castellanos & Lelong, 1944.
Hábito: Arbolito suculento.
Status: Nativa.
Elevación: 0-500 m.
Prov.: CH, COR, FO, MI.
Paises limítrofes: PA.
Ejemplar examinado: *Castellanos s.n.* (LIL 105234).

Opuntia schumannii Speg. = **Tephrocactus molinensis** (Speg.) Backeb.
Ref.: Kiesling, 1984.

[Opuntia securifera Borg]
Nota: Taxón dudoso.

Opuntia shaferi Britton & Rose = **Austrocylindropuntia shaferi** (Britton & Rose) Backeb. var. **shaferi**
Ref.: Kiesling, 1980.

Opuntia skottsbergii Britton & Rose = **Pterocactus hickenii** Britton & Rose

Opuntia soehrensii Britton & Rose
Sin.: *Opuntia cedegreniana* Backeb., *Opuntia ianthinantha* (F. Ritter) Iliff, *Opuntia multiareolata* Backeb., *Opuntia obliqua* Backeb., *Opuntia tilcarensis* Backeb. var. *rubellispina* Backeb., *Platyopuntia ianthinantha* F. Ritter. comb. illeg., *Platyopuntia soehrensii* (Britton & Rose) F. Ritter, comb. illeg.
Hábito: Subarbusto suculento.
Status: Nativa.
Elevación: 2000-4000 m.
Prov.: CA, JU, SA.
Paises limítrofes: BO.
Ejemplar examinado: *Sleumer 3292* (SI).

Opuntia spegazzinii F.A.C. Weber = **Opuntia salmiana** Parm.

Opuntia strobiliformis A. Berger = **Tephrocactus articulatus** (Pfeiff.) Backeb. var. **articulatus**
Ref.: Kiesling, 1984.

Opuntia subterranea R.E. Fr. = **Puna subterranea** (R.E. Fr.) R. Kiesling
Ref.: Kiesling, 1982b.

[Opuntia subsphaeocarpha Speg.]
Nota: Taxón dudoso.

Opuntia sulphurea Gillies ex Salm-Dyck var. **hildmannii** (Fric) Backeb.
Sin.: *Opuntia hildmannii* Fric, *Opuntia vulpina* F.A.C. Weber
Ref.: Backeberg, 1959b.
Hábito: Subarbusto suculento.
Status: Nativa.
Elevación: 2000-3500 m.
Prov.: JU, SA.
Paises limítrofes: BO.
Ejemplar examinado: *Schulte 26* (SI).

Opuntia sulphurea Gillies ex Salm-Dyck var. **pampeana** (Speg.) Backeb.
Sin.: *Opuntia brunnescens* Britton & Rose, *Opuntia maculacantha* C.F. Först., *Opuntia pampeana* Speg.
Ref.: Castellanos, 1957.
Hábito: Subarbusto suculento.
Status: Endémica.
Elevación: 0-500 m.
Prov.: BA, CO, LP, SE, SF.
Ejemplar examinado: *Cabrera 4793* (LP).

Opuntia sulphurea Gillies ex Salm-Dyck var. **sulphurea**
Sin.: *Platyopuntia sulphurea* (Gillies ex Salm-Dyck) F. Ritter
Ref.: Castellanos, 1957.
Hábito: Subarbusto suculento.
Status: Nativa.
Elevación: 500-3000 m.
Prov.: CA, CH, CO, LR, ME, NE, RN, SJ, TU.
Paises limítrofes: BO.
Ejemplar examinado: *Sanzin 625* (SI).

Opuntia tilcarensis Backeb.
Sin.: *Platyopuntia soehrensii* (Britton & Rose) F. Ritter. var. *tilcarensis* (Backeb.) F. Ritter
Ref.: Backeberg, 1958.
Hábito: Hierba suculenta.
Status: Endémica.
Elevación: 2000-2500 m.
Prov.: JU.
Ejemplar examinado: *Sleumer 3292* (LIL, SI).

Opuntia tilcarensis Backeb. var. *rubellispina* Backeb. = **Opuntia soehrensii** Britton & Rose

Opuntia tuberosa Pfeiff. = **Pterocactus tuberosus** (Pfeiff.) Britton & Rose f. **tuberosus**

Opuntia tuna-blanca Speg. = **Opuntia ficus-indica** (L.) Mill.

Opuntia utkilio Speg. = **Opuntia anacantha** Speg. var. **utkilio** (Speg.) R. Kiesling

Opuntia verschaffeltii Cels ex F.A.C. Weber = **Austrocylindropuntia verschaffeltii** (Cels ex F.A.C. Weber) Backeb.

Opuntia verschaffeltii Cels ex F.A.C. Weber var. *digitalis* F.A.C. Weber = **Austrocylindropuntia verschaffeltii** (Cels ex F.A.C. Weber) Backeb.
Ref.: Backeberg, 1959b.

Opuntia vestita Salm-Dyck = **Austrocylindropuntia vestita** (Salm-Dyck) Backeb.

Opuntia vulpina F.A.C. Weber = **Opuntia sulphurea** Gillies ex Salm-Dyck var. **hildmannii** (Fric) Backeb.

Opuntia weberi Speg. = **Tephrocactus weberi** (Speg.) Backeb. var. **weberi**
Ref.: Kiesling, 1984.

Opuntia weberi Speg. var. *dispar* A. Cast. = **Tephrocactus weberi** (Speg.) Backeb. var. **weberi**
Ref.: Kiesling, 1984.

Opuntia weberi Speg. var. *setiger* (Backeb.) Backeb. = **Tephrocactus weberi** (Speg.) Backeb. var. **weberi**
Ref.: Kiesling, 1984.

Opuntia weingartiana Backeb. = **Austrocylindropuntia shaferi** (Britton & Rose) Backeb. var. **shaferi**
Ref.: Kiesling, 1980.

[Opuntia wetmorei Britton & Rose]
Nota: Taxón dudoso.

Oreocereus (A. Berger) Riccob.

Número de especies: 2

Oreocereus bruennowii (Britton & Rose) Backeb. = **Oreocereus celsianus** (Lem. ex Salm-Dyck) Riccob.

Oreocereus celsianus (Lem. ex Salm-Dyck) Riccob.
Sin.: *Borzicactus celsianus* (Lem. ex Salm-Dyck) Kimnach, *Cereus celsianus* A. Berger, *Oreocereus bruennowii* (Britton & Rose) Backeb., *Oreocereus celsianus* (Lem. ex Salm-Dyck) Riccob. var. *bruennowii* Britton & Rose, *Oreocereus maximus* Backeb., *Oreocereus neocelsianus* Backeb., *Pilocereus celsianus* Lem. ex Salm-Dyck
Ref.: Backeberg, 1959b.
Hábito: Arbusto suculento.
Status: Nativa.
Elevación: 3500-4000 m.
Prov.: JU.
Paises limítrofes: BO.
Ejemplar examinado: *Kiesling 119* (LP).

Oreocereus celsianus (Lem. ex Salm-Dyck) Riccob. var. *bruennowii* Britton & Rose = **Oreocereus celsianus** (Lem. ex Salm-Dyck) Riccob.

Oreocereus maximus Backeb. = **Oreocereus celsianus** (Lem. ex Salm-Dyck) Riccob.

Oreocereus neocelsianus Backeb. = **Oreocereus celsianus** (Lem. ex Salm-Dyck) Riccob.

Oreocereus trollii (Kupper) Backeb.
Sin.: *Borzicactus celsianus* (Lem.) Riccob. var. *trollii* (Kupper) G.D. Rowley, *Borzicactus trollii* (Kupper) Kimnach. *Cereus trollii* Kupper
Ref.: Backeberg, 1959a.
Hábito: Subarbusto suculento.
Status: Nativa.
Elevación: 3000-4000 m.
Prov.: JU.
Paises limítrofes: BO.
Ejemplar examinado: *Marsoner s.n.* (BA 34660).

Parodia Speg.

Número de especies: 12 especies, 6 especies y una subespecie endémicas.

Parodia aconquijaensis Weskamp = **Parodia microsperma** (F.A.C. Weber) Speg. subsp. **microsperma**
Ref.: Kiesling & Ferrari, 1990a.

Parodia albofuscata F.H. Brandt = **Parodia microsperma** (F.A.C. Weber) Speg. subsp. **microsperma**
Ref.: Kiesling & Ferrari, 1990a.

Parodia argerichana Weskamp = **Parodia microsperma** (F.A.C. Weber) Speg. subsp. **microsperma**
Ref.: Kiesling & Ferrari, 1990a.

Parodia atroviridis Backeb., nom. illeg. = **Parodia microsperma** (F.A.C. Weber) Speg. subsp. **microsperma**
Ref.: Kiesling & Ferrari, 1990a.

Parodia aureicentra Backeb.
Sin.: *Parodia aureicentra* Backeb. var. *muhrii* (F.H. Brandt) J.G. Lamb., *Parodia aureicentra* Backeb. var. *rauschii* (Backeb.) J.G. Lamb., *Parodia aureicentra* Backeb. var. *variicolor* (F. Ritter) J.G. Lamb., *Parodia muhrii* F.H. Brandt, *Parodia rauschii* Backeb., *Parodia uhligiana* Backeb., *Parodia variicolor* F. Ritter, *Parodia variicolor* F. Ritter var. *robustispina* F. Ritter
Ref.: Kiesling & Ferrari, 1990b.
Hábito: Subarbusto suculento.
Status: Endémica.
Elevación: 2000-3000 m.
Prov.: SA.
Ejemplar examinado: *Kiesling 137* (LP).
Nota: Kiesling & Ferrari (1990b) trataron esta especie como *Parodia setigera*, criterio que aquí se cambia para no entrar en conflicto con el uso corriente aplicado a una forma de *Parodia microsperma* subsp. *microsperma*. La descripción original de *P. setigera* es muy pobre y puede aplicarse a ambas especies.

Parodia aureicentra Backeb. var. *muhrii* (F.H. Brandt) J.G. Lamb. = **Parodia aureicentra** Backeb.

Parodia aureicentra Backeb. var. *rauschii* (Backeb.) J.G. Lamb. = **Parodia aureicentra** Backeb.

Parodia aureicentra Backeb. var. *variicolor* (F. Ritter) J.G. Lamb. = **Parodia aureicentra** Backeb.

Parodia aureispina Backeb. = **Parodia microsperma** (F.A.C. Weber) Speg. subsp. **microsperma**
Ref.: Kiesling & Ferrari, 1990a.

Parodia aureispina Backeb. var. *australis* F.H. Brandt = **Parodia microsperma** (F.A.C. Weber) Speg. subsp. **microsperma**

Parodia aureispina Backeb. var. *elegans* Backeb. = **Parodia microsperma** (F.A.C. Weber) Speg. subsp. **microsperma**

Parodia aureispina Backeb. var. *erythrostaminea* F.H. Brandt = **Parodia microsperma** (F.A.C. Weber) Speg. subsp. **microsperma**

Parodia aureispina Backeb. var. *rubiflora* F.H. Brandt = **Parodia microsperma** (F.A.C. Weber) Speg. subsp. **microsperma**

Parodia aureispina Backeb. var. *vulgaris* F.H. Brandt = **Parodia microsperma** (F.A.C. Weber) Speg. subsp. **microsperma**

Parodia belenencis Weskamp = **Parodia microsperma** (F.A.C. Weber) Speg. subsp. **microsperma**

Parodia betaniana F. Ritter = **Parodia microsperma** (F.A.C. Weber) Speg. subsp. **microsperma**
Ref.: Kiesling & Ferrari, 1990a.

Parodia campestris F.H. Brandt = **Parodia microsperma** (F.A.C. Weber) Speg. subsp. **microsperma**
Ref.: Kiesling & Ferrari, 1990a.

Parodia capillitaensis F.H. Brandt = **Parodia microsperma** (F.A.C. Weber) Speg. subsp. **microsperma**
Ref.: Kiesling & Ferrari, 1990a.

Parodia carapariana F.H. Brandt = **Parodia microsperma** (F.A.C. Weber) Speg. subsp. **microsperma**
Ref.: Kiesling & Ferrari, 1990a.

Parodia carminata Backeb. = **Parodia microsperma** (F.A.C. Weber) Speg. subsp. **microsperma**
Ref.: Kiesling & Ferrari, 1990a.

Parodia catamarcensis Backeb. = **Parodia microsperma** (F.A.C. Weber) Speg. subsp. **microsperma**
Ref.: Kiesling & Ferrari, 1990a.

Parodia catamarcensis Backeb. var. *riojensis* (F. Ritter & Weskamp) J.G. Lamb. = **Parodia microsperma** (F.A.C. Weber) Speg. subsp. **microsperma**

Parodia catamarcensis Backeb. var. *rubriflora* Backeb. = **Parodia microsperma** (F.A.C. Weber) Speg. subsp. **microsperma**

Parodia cebilarensis Weskamp = **Parodia microsperma** (F.A.C. Weber) Speg. subsp. **microsperma**

Parodia chlorocarpa F. Ritter = **Parodia microsperma** (F.A.C. Weber) Speg. subsp. **microsperma**
Ref.: Kiesling & Ferrari, 1990a.

Parodia chrysacanthion (K. Schum.) Backeb.
Sin.: *Echinocactus chrysacanthion* K. Schum.
Ref.: Kiesling & Ferrari, 1990b.
Hábito: Hierba suculenta.
Status: Endémica.
Elevación: 1500-2000 m.
Prov.: JU.
Ejemplar examinado: *Stümer 6131* (BA).

Parodia crucinigricentra Subík = **Parodia stuemeri** (Werderm.) Backeb.
Ref.: Kiesling & Ferrari, 1990b.

Parodia dextrohamata Backeb. var. *stenopetala* Backeb. = **Parodia microsperma** (F.A.C. Weber) Speg. subsp. **microsperma**

Parodia dextrohamata Backeb., nom. inval. = **Parodia microsperma** (F.A.C. Weber) Speg. subsp. **horrida** (F.H. Brandt) R. Kiesling & O. Ferrari
Ref.: Kiesling & Ferrari, 1990a.

Parodia dichroacantha F.H. Brandt & Weskamp, nom. inval. = **Parodia microsperma** (F.A.C. Weber) Speg. subsp. **horrida** (F.H. Brandt) R. Kiesling & O. Ferrari
Ref.: Kiesling & Ferrari, 1990a.

Parodia elegans Fechser ex Backeb., nom. inval. = **Parodia microsperma** (F.A.C. Weber) Speg. subsp. **microsperma**

Parodia erythrantha (Speg.) Backeb. = **Parodia microsperma** (F.A.C. Weber) Speg. subsp. **microsperma**
Ref.: Kiesling & Ferrari, 1990a.

Parodia erythrantha (Speg.) Backeb. var. *thionantha* (Speg.) Backeb. = **Parodia microsperma** (F.A.C. Weber) Speg. subsp. **microsperma**

[Parodia faustiana Backeb.]
Nota: Taxón dudoso.

[Parodia faustiana Backeb. var. tenuispina Backeb.]
Nota: Taxón dudoso.

Parodia fechseri Backeb. = **Parodia microsperma** (F.A.C. Weber) Speg. subsp. **microsperma**
Ref.: Kiesling & Ferrari, 1990a.

Parodia formosa F. Ritter = **Parodia microsperma** (F.A.C. Weber) Speg. subsp. **microsperma**
Ref.: Kiesling & Ferrari, 1990a.

Parodia friciana F.H. Brandt = **Parodia stuemeri** (Werderm.) Backeb.
Ref.: Kiesling & Ferrari, 1990b.

Parodia fuscato-viridis Backeb. = **Parodia microsperma** (F.A.C. Weber) Speg. subsp. **horrida** (F.H. Brandt) R. Kiesling & O. Ferrari
Ref.: Kiesling & Ferrari, 1990a.

Parodia gigantea Krainz = **Parodia stuemeri** (Werderm.) Backeb.
Ref.: Kiesling & Ferrari, 1990b.

Parodia glischrocarpa F. Ritter = **Parodia microsperma** (F.A.C. Weber) Speg. subsp. **microsperma**
Ref.: Kiesling & Ferrari, 1990a.

Parodia gutekunstiana Backeb. = **Parodia microsperma** (F.A.C. Weber) Speg. subsp. **horrida** (F.H. Brandt) R. Kiesling & O. Ferrari
Ref.: Kiesling & Ferrari, 1990a.

Parodia herzogii Rausch = **Parodia microsperma** (F.A.C. Weber) Speg. subsp. **microsperma**
Ref.: Kiesling & Ferrari, 1990a.

Parodia heteracantha F. Ritter & Weskamp = **Parodia microsperma** (F.A.C. Weber) Speg. subsp. **horrida** (F.H. Brandt) R. Kiesling & O. Ferrari
Ref.: Kiesling & Ferrari, 1990a.

Parodia horrida F.H. Brandt = **Parodia microsperma** (F.A.C. Weber) Speg. subsp. **horrida** (F.H. Brandt) R. Kiesling & O. Ferrari
Ref.: Kiesling & Ferrari, 1990a.

Parodia hummeliana A.B. Lau & Weskamp = **Parodia microsperma** (F.A.C. Weber) Speg. subsp. **horrida** (F.H. Brandt) R. Kiesling & O. Ferrari
Ref.: Kiesling & Ferrari, 1990a.

Parodia kilianana Backeb. = **Parodia microsperma** (F.A.C. Weber) Speg. subsp. **horrida** (F.H. Brandt) R. Kiesling & O. Ferrari
Ref.: Kiesling & Ferrari, 1990a.

Parodia kilianana Backeb. var. *rigida* F.H. Brandt = **Parodia microsperma** (F.A.C. Weber) Speg. subsp. **horrida** (F.H. Brandt) R. Kiesling & O. Ferrari

Parodia lembckeri Weskamp = **Parodia microsperma** (F.A.C. Weber) Speg. subsp. **microsperma**

Parodia liliputana (Werderm.) N.P. Taylor = **Blossfeldia liliputana** Werderm.

Parodia linkii (Lehm.) R. Kiesling
Sin.: *Cactus linkii* Lehm., *Echinocactus linkii* (Lehm.) Pfeiff., *Notocactus linkii* (Lehm.) Herter
Ref.: Kiesling, 1995.
Hábito: Subarbusto suculento.
Status: Nativa.
Elevación: 0-500 m.
Prov.: COR, MI.
Paises limítrofes: BR, PA, UR.
Ejemplar examinado: *Cristóbal 1815* (neotipo, SI; isotipo, CTES).

Parodia lohaniana A.B. Lau & Weskamp = **Parodia microsperma** (F.A.C. Weber) Speg. subsp. **horrida** (F.H. Brandt) R. Kiesling & O. Ferrari
Ref.: Kiesling & Ferrari, 1990a.

Parodia maassii (Heese) A. Berger
Sin.: *Echinocactus escayachensis* Vaupel, *Echinocactus maassii* Heese, *Parodia maassii* (Heese) A. Berger var. *carminatiflora* F. Ritter, *Parodia maassii* (Heese) A. Berger var. *schaferi* F. Ritter
Ref.: Kiesling & Ferrari, 1990b.
Hábito: Subarbusto suculento
Status: Nativa.
Elevación: 2500-4000 m.
Prov.: JU.
Paises limítrofes: BO.
Ejemplar examinado: *Cabrera 9432* (LP).

Parodia maassii (Heese) A. Berger var. *carminatiflora* F. Ritter = **Parodia maassii** (Heese) A. Berger

Parodia maassii (Heese) A. Berger var. *schaferi* F. Ritter = **Parodia maassii** (Heese) A. Berger
Ref.: Kiesling & Ferarri, 1990b.

Parodia macrancistra (K. Schum.) Backeb. = **Parodia microsperma** (F.A.C. Weber) Speg. subsp. **microsperma**

Parodia malyana Rausch = **Parodia microsperma** (F.A.C. Weber) Speg. subsp. **microsperma**
Ref.: Kiesling & Ferrari, 1990a.

Parodia malyana Rausch var. *rubriflora* F.H. Brandt = **Parodia microsperma** (F.A.C. Weber) Speg. subsp. **microsperma**

Parodia mercedesiana Weskamp = **Parodia microsperma** (F.A.C. Weber) Speg. subsp. **microsperma**
Ref.: Kiesling & Ferrari, 1990a.

Parodia mesembrina F.H. Brandt = **Parodia microsperma** (F.A.C. Weber) Speg. subsp. **microsperma**
Ref.: Kiesling & Ferrari, 1990a.

Parodia mesembrina F.H. Brandt var. *juanensis* Weskamp = **Parodia microsperma** (F.A.C. Weber) Speg. subsp. **microsperma**
Ref.: Kiesling & Ferrari, 1990a.

Parodia microsperma (F.A.C. Weber) Speg. var. *aurantiaca* F.H. Brandt = **Parodia microsperma** (F.A.C. Weber) Speg. subsp. **microsperma**

Parodia microsperma (F.A.C. Weber) Speg. var. *cafayatensis* Backeb. = **Parodia microsperma** (F.A.C. Weber) Speg. subsp. **microsperma**

Parodia microsperma (F.A.C. Weber) Speg. var. *erytrantha* (Speg.) Weskamp = **Parodia microsperma** (F.A.C. Weber) Speg. subsp. **microsperma**

Parodia microsperma (F.A.C. Weber) Speg. var. *macrancistra* (K. Schum.) Borg = **Parodia microsperma** (F.A.C. Weber) Speg. subsp. **microsperma**

Parodia microsperma (F.A.C. Weber) Speg. var. *microthele* (Backeb.) Krainz = **Parodia microsperma** (F.A.C. Weber) Speg. subsp. **microsperma**

Parodia microsperma (F.A.C. Weber) Speg. var. *opulenta* F.H. Brandt = **Parodia microsperma** (F.A.C. Weber) Speg. subsp. **microsperma**

Parodia microsperma (F.A.C. Weber) Speg. var. *rigidissima* F.H. Brandt = **Parodia microsperma** (F.A.C. Weber) Speg. subsp. **microsperma**

Parodia microsperma (F.A.C. Weber) Speg. var. *weberiana* (F.H. Brandt) J.G. Lamb. = **Parodia microsperma** (F.A.C. Weber) Speg. subsp. **microsperma**

Parodia microsperma (F.A.C. Weber) Speg. subsp. **horrida** (F.H. Brandt) R. Kiesling & O. Ferrari
Sin.: *Parodia dextrohamata* Backeb., nom. inval., *Parodia dichroacantha* F.H. Brandt & Weskamp, nom. inval., *Parodia fuscato-viridis* Backeb., *Parodia gutekunstiana* Backeb., *Parodia heteracantha* F. Ritter & Weskamp, *Parodia horrida* F.H. Brandt, *Parodia hummeliana* A.B. Lau & Weskamp, *Parodia kilianana* Backeb., *Parodia kilianana* Backeb. var. *rigida* F.H. Brandt, *Parodia lohaniana* A.B. Lau & Weskamp, *Parodia piltziorum* Weskamp, *Parodia pluricentralis* F.H. Brandt, *Parodia rigida* Backeb., *Parodia tolombana* Weskamp
Ref.: Kiesling & Ferrari, 1990a.
Hábito: Subarbusto suculento.
Status: Endémica.
Elevación: 1500-3000 m.
Prov.: SA.
Ejemplar examinado: *Castellanos s.n.* (BA 33296).

Parodia microsperma (F.A.C. Weber) Speg. subsp. **microsperma**
Sin.: *Echinocactus microspermus* F.A.C. Weber var. *erythranthus* Speg., *Echinocactus microspermus* F.A.C. Weber var. *thionanthus* Speg., *Parodia aconquijaensis* Weskamp, *Parodia albofuscata* F.H. Brandt, *Parodia argerichana* Weskamp, *Parodia atroviridis* Backeb., nom. illeg., *Parodia aureispina* Backeb., *Parodia aureispina* Backeb. var. *australis* F.H. Brandt, *Parodia aureispina* Backeb. var. *elegans* Backeb., *Parodia aureispina* Backeb. var. *erythrostaminea* F.H. Brandt, *Parodia aureispina* Backeb. var. *rubiflora* F.H. Brandt, *Parodia aureispina* Backeb. var. *vulgaris* F.H. Brandt, *Parodia belenencis* Weskamp, *Parodia betaniana* F. Ritter, *Parodia campestris* F.H. Brandt, *Parodia capillitaensis* F.H. Brandt, *Parodia caraparíana* F.H. Brandt, *Parodia carminata* Backeb., *Parodia catamarcensis* Backeb., *Parodia catamarcensis* Backeb. var. *riojensis* (F. Ritter & Weskamp) J.G. Lamb., *Parodia catamarcensis* Backeb. var. *rubriflora* Backeb., *Parodia cebilarensis* Weskamp, *Parodia chlorocarpa* F. Ritter, *Parodia dextrohamata* Backeb. var. *stenopetala* Backeb., *Parodia elegans* Fechser ex Backeb., nom. inval., *Parodia erythrantha* (Speg.) Backeb., *Parodia erythrantha* (Speg.) Backeb. var. *thionantha* (Speg.) Backeb., *Parodia fechseri* Backeb., *Parodia formosa* F. Ritter, *Parodia glischrocarpa* F. Ritter, *Parodia herzogii* Rausch, *Parodia lembckeri* Weskamp, *Parodia macrancistra* (K. Schum.) Backeb., *Parodia malyana* Rausch, *Parodia malyana* Rausch var. *rubriflora* F.H. Brandt, *Parodia mercedesiana* Weskamp, *Parodia mesembrina* F.H. Brandt, *Parodia mesembrina* F.H. Brandt var. *juanensis* Weskamp, *Parodia microsperma* (F.A.C. Weber) Speg. var. *aurantiaca* F.H. Brandt, *Parodia microsperma* (F.A.C. Weber) Speg. var. *cafayatensis* Backeb., *Parodia microsperma* (F.A.C. Weber) Speg. var. *erytrantha* (Speg.) Weskamp, *Parodia microsperma* (F.A.C. Weber) Speg. var. *macrancistra* (K. Schum.) Borg, *Parodia microsperma* (F.A.C. Weber) Speg. var. *microthele* (Backeb.) Krainz, *Parodia microsperma* (F.A.C. Weber) Speg. var. *opulenta* F.H. Brandt, *Parodia microsperma* (F.A.C. Weber) Speg. var. *rigidissima* F.H. Brandt, *Parodia microsperma* (F.A.C. Weber) Speg. var. *weberiana* (F.H. Brandt) J.G. Lamb., *Parodia microthele* Backeb., *Parodia minima* Rausch, nom. illeg., *Parodia minuscula* Rausch, *Parodia mutabilis* Backeb., *Parodia mutabilis* Backeb. var. *carneospinosa* Backeb., *Parodia mutabilis* Backeb. var. *sanguiniflora* (Backeb.) F.H. Brandt, *Parodia nana* Weskamp, *Parodia pachysa* F.H. Brandt, *Parodia papagayana* F.H. Brandt, *Parodia parvula* F.H. Brandt, *Parodia pluricentralis* F.H. Brandt var. *erythroflora* F.H. Brandt, *Parodia pluricentralis* F.H. Brandt var. *xanthoflora* F.H. Brandt, *Parodia pusilla* F.H. Brandt, *Parodia riojensis* F. Ritter & Weskamp, *Parodia rubellihamata* Backeb., nom. inval., *Parodia rubellihamata* Backeb. var. *aureiflora* Backeb., *Parodia rubriflora* Backeb., nom. inval., *Parodia rubristraminea* F. Ritter, *Parodia saint-pieana* Backeb., *Parodia sanagasta* Weing., *Parodia sanagasta* Weing. var. *saltensis* F.H. Brandt, *Parodia sanagasta* Weing. var. *viridior* Backeb., *Parodia sanguiniflora* Backeb., *Parodia sanguiniflora* Backeb. var. *comata* F. Ritter, *Parodia scopaoides* Backeb., *Parodia setifera* Backeb., *Parodia setifera* Backeb. var. *longihamata* Werderm., *Parodia setifera* Backeb. var. *nigricentra* Backeb., *Parodia spanisa* F.H. Brandt, *Parodia spegazziniana* F.H. Brandt, *Parodia spegazziniana* F.H. Brandt var. *aurea* F.H. Brandt, *Parodia superba* F.H. Brandt, *Parodia tafiensis* Backeb., *Parodia talaensis* F.H. Brandt, *Parodia thionantha* F.H. Brandt, *Parodia tuberculosi-costata* Backeb., *Parodia tuberculosi-costata* Backeb. var. *amblayana* F.H. Brandt, *Parodia tucumanensis* Weskamp, *Parodia uebelmanniana* F. Ritter, *Parodia wagneriana* Weskamp, *Parodia weberiana* F.H. Brandt, *Parodia weskampiana* Krasucka & Spanoswski
Ref.: Kiesling & Ferrari, 1990a.
Hábito: Hierba suculenta.
Status: Nativa.
Elevación: 500-2000 m.
Prov.: CA. JU. LR. SA. SE. SJ. TU.
Países limítrofes: BO.
Ejemplar examinado: *Kiesling 3333* (SI).
Nota: Algunas de las muchas variedades morfológicas que presenta esta subespecie merecerían ser rehabilitadas en el nivel de variedad.

Parodia microthele Backeb. = **Parodia microsperma** (F.A.C. Weber) Speg. subsp. **microsperma**
Ref.: Kiesling & Ferrari, 1990a.

Parodia minima Rausch, nom. illeg. = **Parodia microsperma** (F.A.C. Weber) Speg. subsp. **microsperma**
Ref.: Kiesling & Ferrari, 1990a.

Parodia minuscula Rausch = **Parodia microsperma** (F.A.C. Weber) Speg. subsp. **microsperma**
Ref.: Kiesling & Ferrari, 1990a.

Parodia muhrii F.H. Brandt = **Parodia aureicentra** Backeb.
Ref.: Kiesling & Ferrari, 1990b.

Parodia mutabilis Backeb. = **Parodia microsperma** (F.A.C. Weber) Speg. subsp. **microsperma**
Ref.: Kiesling & Ferrari, 1990a.

Parodia mutabilis Backeb. var. *carneospinosa* Backeb. = **Parodia microsperma** (F.A.C. Weber) Speg. subsp. **microsperma**
Ref.: Kiesling & Ferrari, 1990a.

Parodia mutabilis Backeb. var. *sanguiniflora* (Backeb.) F.H. Brandt = **Parodia microsperma** (F.A.C. Weber) Speg. subsp. **microsperma**

Parodia nana Weskamp = **Parodia microsperma** (F.A.C. Weber) Speg. subsp. **microsperma**
Ref.: Kiesling & Ferrari, 1990a.

[Parodia nigresca F.H. Brandt]
Nota: Taxón dudoso.

Parodia nivosa Backeb.
Ref.: Kiesling & Ferrari, 1990b.
Hábito: Hierba suculenta.
Status: Endémica.
Elevación: 2000-2500 m.
Prov.: SA.
Ejemplar examinado: *Ferrari 46/83* (SI).

Parodia ottonis (Lehm.) N.P. Taylor
Sin.: *Cactus ottonis* Lehm., *Echinocactus arechavaletai* Speg., *Echinocactus ottonis* (Lehm.) Link & Otto, *Malacocarpus ottonis* (Lehm.) Britton & Rose, *Notocactus ottonis* (Lehm.) A. Berger
Ref.: Kiesling, 1995.
Hábito: Hierba suculenta.
Status: Nativa.
Elevación: 0-500 m.
Prov.: COR, ER, MI.
Países limítrofes: BR, PA, UR.
Ejemplar examinado: *Troncoso et al. 3463* (neotipo, SI).

Parodia pachysa F.H. Brandt = **Parodia microsperma** (F.A.C. Weber) Speg. subsp. **microsperma**
Ref.: Kiesling & Ferrari, 1990a.

Parodia papagayana F.H. Brandt = **Parodia microsperma** (F.A.C. Weber) Speg. subsp. **microsperma**
Ref.: Kiesling & Ferrari, 1990a.

Parodia parvula F.H. Brandt = **Parodia microsperma** (F.A.C. Weber) Speg. subsp. **microsperma**
Ref.: Kiesling & Ferrari, 1990a.

Parodia penicillata Fechser & Steeg
Sin.: *Parodia penicillata* Fechser & Steeg var. *fulviceps* Backeb., *Parodia penicillata* Fechser & Steeg var. *nivosa* Fechser
Ref.: Kiesling & Ferrari, 1990b.
Hábito: Hierba suculenta.
Status: Endémica.
Elevación: 1000-2000 m.
Prov.: SA.
Ejemplar examinado: *Castellanos y Lelong s.n.* (BA 46899).

Parodia penicillata Fechser & Steeg var. *fulviceps* Backeb. = **Parodia penicillata** Fechser & Steeg
Ref.: Kiesling & Ferrari, 1990b.

Parodia penicillata Fechser & Steeg var. *nivosa* Fechser = **Parodia penicillata** Fechser & Steeg
Ref.: Kiesling & Ferrari, 1990b.

Parodia piltziorum Weskamp = **Parodia microsperma** (F.A.C. Weber) Speg. subsp. **horrida** (F.H. Brandt) R. Kiesling & O. Ferrari
Ref.: Kiesling & Ferrari, 1990a.

Parodia pluricentralis F.H. Brandt = **Parodia microsperma** (F.A.C. Weber) Speg. subsp. **horrida** (F.H. Brandt) R. Kiesling & O. Ferrari
Ref.: Kiesling & Ferrari, 1990a.

Parodia pluricentralis F.H. Brandt var. *erythroflora* F.H. Brandt = **Parodia microsperma** (F.A.C. Weber) Speg. subsp. **microsperma**
Ref.: Kiesling & Ferrari, 1990a.

Parodia pluricentralis F.H. Brandt var. *xanthoflora* F.H. Brandt = **Parodia microsperma** (F.A.C. Weber) Speg. subsp. **microsperma**
Ref.: Kiesling & Ferrari, 1990a.

Parodia pseudostuemeri Backeb. = **Parodia stuemeri** (Werderm.) Backeb.
Ref.: Kiesling & Ferrari, 1990b.

Parodia pusilla F.H. Brandt = **Parodia microsperma** (F.A.C. Weber) Speg. subsp. **microsperma**
Ref.: Kiesling & Ferrari, 1990a.

Parodia rauschii Backeb. = **Parodia aureicentra** Backeb.
Ref.: Kiesling & Ferrari, 1990b.

Parodia rigida Backeb. = **Parodia microsperma** (F.A.C. Weber) Speg. subsp. **horrida** (F.H. Brandt) R. Kiesling & O. Ferrari
Ref.: Kiesling & Ferrari, 1990a.

[Parodia rigidispina Krainz]
Nota: Taxón dudoso.

Parodia riojensis F. Ritter & Weskamp = **Parodia microsperma** (F.A.C. Weber) Speg. subsp. **microsperma**

Parodia rubellihamata Backeb. var. *aureiflora* Backeb. = **Parodia microsperma** (F.A.C. Weber) Speg. subsp. **microsperma**

Parodia rubellihamata Backeb., nom. inval. = **Parodia microsperma** (F.A.C. Weber) Speg. subsp. **microsperma**
Ref.: Kiesling & Ferrari, 1990a.

Parodia rubricentra Backeb. = **Parodia stuemeri** (Werderm.) Backeb.
Ref.: Kiesling & Ferrari, 1990b.

Parodia rubriflora Backeb., nom. inval. = **Parodia microsperma** (F.A.C. Weber) Speg. subsp. **microsperma**
Ref.: Kiesling & Ferrari, 1990a.

Parodia rubristraminea F. Ritter = **Parodia microsperma** (F.A.C. Weber) Speg. subsp. **microsperma**
Ref.: Kiesling & Ferrari, 1990a.

Parodia saint-pieana Backeb. = **Parodia microsperma** (F.A.C. Weber) Speg. subsp. **microsperma**
Ref.: Kiesling & Ferrari, 1990a.

Parodia sanagasta Weing. = **Parodia microsperma** (F.A.C. Weber) Speg. subsp. **microsperma**
Ref.: Kiesling & Ferrari, 1990a.

Parodia sanagasta Weing. var. *saltensis* F.H. Brandt = **Parodia microsperma** (F.A.C. Weber) Speg. subsp. **microsperma**

Parodia sanagasta Weing. var. *viridior* Backeb. = **Parodia microsperma** (F.A.C. Weber) Speg. subsp. **microsperma**

Parodia sanguiniflora Backeb. = **Parodia microsperma** (F.A.C. Weber) Speg. subsp. **microsperma**
Ref.: Kiesling & Ferrari, 1990a.

Parodia sanguiniflora Backeb. var. *comata* F. Ritter = **Parodia microsperma** (F.A.C. Weber) Speg. subsp. **microsperma**

Parodia schuetziana Jajó = **Parodia stuemeri** (Werderm.) Backeb.
Ref.: Kiesling & Ferrari, 1990b.

Parodia schumanniana (Nicolai) F.H. Brandt
Sin.: *Chrysocactus schumannianus* (Nicolai) Y. Ito, *Echinocactus schumannianus* Nicolai, *Eriocactus schumannianus* (Nicolai) Backeb., *Eriocephala schumanniana* (Nicolai) Backeb., *Malacocarpus schumannianus* (Nicolai) Britton & Rose, *Notocactus schumannianus* (Nicolai) A. Berger
Ref.: Kiesling, 1995.
Hábito: Subarbusto suculento.
Status: Nativa.
Elevación: 0-1000 m.
Prov.: MI.
Paises limítrofes: PA.
Ejemplar examinado: *Brunner 1268* (neotipo, SI; isotipos, G, PY).

Parodia scopaoides Backeb. = **Parodia microsperma** (F.A.C. Weber) Speg. subsp. **microsperma**
Ref.: Kiesling & Ferrari, 1990a.

Parodia scoparia F. Ritter = **Parodia stuemeri** (Werderm.) Backeb.
Ref.: Kiesling & Ferrari, 1990b.

Parodia setifera Backeb. = **Parodia microsperma** (F.A.C. Weber) Speg. subsp. **microsperma**
Ref.: Kiesling & Ferrari, 1990a.

Parodia setifera Backeb. var. *longihamata* Werderm. = **Parodia microsperma** (F.A.C. Weber) Speg. subsp. **microsperma**
Ref.: Kiesling & Ferrari, 1990a.

Parodia setifera Backeb. var. *nigricentra* Backeb. = **Parodia microsperma** (F.A.C. Weber) Speg. subsp. **microsperma**
Ref.: Kiesling & Ferrari, 1990a.

Parodia setosa Backeb. = **Parodia stuemeri** (Werderm.) Backeb.
Ref.: Kiesling & Ferrari, 1990b.

Parodia spanisa F.H. Brandt = **Parodia microsperma** (F.A.C. Weber) Speg. subsp. **microsperma**
Ref.: Kiesling & Ferrari, 1990a.

Parodia spegazziniana F.H. Brandt = **Parodia microsperma** (F.A.C. Weber) Speg. subsp. **microsperma**
Ref.: Kiesling & Ferrari, 1990a.

Parodia spegazziniana F.H. Brandt var. *aurea* F.H. Brandt = **Parodia microsperma** (F.A.C. Weber) Speg. subsp. **microsperma**

Parodia stuemeri (Werderm.) Backeb.
Sin.: *Echinocactus stuemeri* Werderm., *Parodia crucinigricentra* Subík, *Parodia friciana* F.H. Brandt, *Parodia gigantea* Krainz, *Parodia pseudostuemeri* Backeb., *Parodia rubricentra* Backeb., *Parodia schuetziana* Jajó, *Parodia scoparia* F. Ritter, *Parodia setosa* Backeb., *Parodia stuemeri* (Werderm.) Backeb. var. *robustior* Backeb., *Parodia stuemeri* (Werderm.) Backeb. var. *tilcarensis* Werderm. & Backeb., *Parodia tilcarensis* (Werderm. & Backeb.) Backeb.
Ref.: Kiesling & Ferrari, 1990b.
Hábito: Subarbusto suculento.
Status: Endémica.
Elevación: 2000-3500 m.
Prov.: JU, SA.
Ejemplar examinado: *Kiesling 4017* (SI).

Parodia stuemeri (Werderm.) Backeb. var. *robustior* Backeb. = **Parodia stuemeri** (Werderm.) Backeb.

Parodia stuemeri (Werderm.) Backeb. var. *tilcarensis* Werderm. & Backeb. = **Parodia stuemeri** (Werderm.) Backeb.
Ref.: Kiesling & Ferrari, 1990b.

Parodia submammulosa (Lem.) R. Kiesling subsp. **minor** R. Kiesling
Ref.: Kiesling, 1995.
Hábito: Hierba suculenta.
Status: Endémica.
Elevación: 2000-2500 m.
Prov.: CA.
Ejemplar examinado: *Kiesling et al. 4704* (holotipo, SI).

Parodia submammulosa (Lem.) R. Kiesling subsp. **submammulosa**
Sin.: *Echinocactus pampeanus* Speg., *Echinocactus submammulosus* Lem., *Notocactus mammulosus* (Lem.) A. Berger var. *pampeanus* (Speg.) A. Cast., *Notocactus pampeanus* (Speg.) Backeb., *Notocactus submammulosus* (Lem.) Backeb., *Notocactus submammulosus* (Lem.) Backeb. var. *pampeanus* (Speg.) Backeb.
Ref.: Kiesling, 1995.
Hábito: Hierba suculenta.
Status: Endémica.
Elevación: 0-1000 m.
Prov.: BA, CO, LP, ME, RN, SL.
Ejemplar examinado: *Castellanos s.n.* (neotipo, BA 19232).

Parodia superba F.H. Brandt = **Parodia microsperma** (F.A.C. Weber) Speg. subsp. **microsperma**
Ref.: Kiesling & Ferrari, 1990a.

Parodia tafiensis Backeb. = **Parodia microsperma** (F.A.C. Weber) Speg. subsp. **microsperma**
Ref.: Kiesling & Ferrari, 1990a.

Parodia talaensis F.H. Brandt = **Parodia microsperma** (F.A.C. Weber) Speg. subsp. **microsperma**

Parodia thionantha F.H. Brandt = **Parodia microsperma** (F.A.C. Weber) Speg. subsp. **microsperma**
Ref.: Kiesling & Ferrari, 1990a.

Parodia tilcarensis (Werderm. & Backeb.) Backeb. = **Parodia stuemeri** (Werderm.) Backeb.
Ref.: Kiesling & Ferrari, 1990b.

Parodia tolombana Weskamp = **Parodia microsperma** (F.A.C. Weber) Speg. subsp. **horrida** (F.H. Brandt) R. Kiesling & O. Ferrari

Parodia tuberculosi-costata Backeb. = **Parodia microsperma** (F.A.C. Weber) Speg. subsp. **microsperma**
Ref.: Kiesling & Ferrari, 1990a.

Parodia tuberculosi-costata Backeb. var. *amblayana* F.H. Brandt = **Parodia microsperma** (F.A.C. Weber) Speg. subsp. **microsperma**

Parodia tucumanensis Weskamp = **Parodia microsperma** (F.A.C. Weber) Speg. subsp. **microsperma**
Ref.: Kiesling & Ferrari, 1990a.

Parodia turecekiana R. Kiesling
Ref.: Kiesling, 1995.
Hábito: Hierba suculenta.
Status: Nativa.
Elevación: 0-500 m.
Prov.: COR, ER.
Paises limítrofes: UR.
Ejemplar examinado: *Kiesling et al. 5933* (holotipo, SI).

Parodia uebelmanniana F. Ritter = **Parodia microsperma** (F.A.C. Weber) Speg. subsp. **microsperma**
Ref.: Kiesling & Ferrari, 1990a.

Parodia uhligiana Backeb. = **Parodia aureicentra** Backeb.
Ref.: Kiesling & Ferrari, 1990b.

Parodia variicolor F. Ritter = **Parodia aureicentra** Backeb.
Ref.: Kiesling & Ferrari, 1990b.

Parodia variicolor F. Ritter var. *robustispina* F. Ritter = **Parodia aureicentra** Backeb.

Parodia wagneriana Weskamp = **Parodia microsperma** (F.A.C. Weber) Speg. subsp. **microsperma**
Ref.: Kiesling & Ferrari, 1990a.

Parodia weberiana F.H. Brandt = **Parodia microsperma** (F.A.C. Weber) Speg. subsp. **microsperma**
Ref.: Kiesling & Ferrari, 1990a.

Parodia weskampiana Krasucka & Spanoswski = **Parodia microsperma** (F.A.C. Weber) Speg. subsp. **microsperma**
Ref.: Kiesling & Ferrari, 1990a.

Pereskia Mill.

Número de especies: 3

Pereskia aculeata Mill.
Sin.: *Cactus pereskia* L., *Pereskia pereskia* (L.) H. Karst., comb. illeg.
Ref.: Leuenberger, 1986.
Status: Nativa.
Elevación: 0-500 m.
Prov.: COR, ER, MI.
Paises limítrofes: BO, BR, PA.
Ejemplar examinado: *Schinini y Arbo 24308* (CTES, SI).

Pereskia amapola F.A.C. Weber = **Pereskia nemorosa** Rojas Acosta
Ref.: Leuenberger, 1986.

Pereskia argentina F.A.C. Weber = **Pereskia nemorosa** Rojas Acosta
Ref.: Leuenberger, 1986.

Pereskia nemorosa Rojas Acosta
Sin.: *Pereskia amapola* F.A.C. Weber, *Pereskia argentina* F.A.C. Weber
Ref.: Leuenberger, 1986.
Hábito: Arbusto suculento.
Status: Nativa.
Elevación: 0-500 m.
Prov.: COR, ER, MI.
Paises limítrofes: BR, PA, UR.
Ejemplar examinado: *Spegazzini 142* (BAB, SI).

Pereskia pereskia (L.) H. Karst., comb. illeg. = **Pereskia aculeata** Mill.

Pereskia pflanzii Vaupel = **Quiabentia verticillata** (Vaupel) Borg

Pereskia philippii F.A.C. Weber = **Maihuenia poeppigii** (Otto & Pfeiff.) F.A.C. Weber ex K. Schum.
Ref.: Kiesling, 1988.

Pereskia sacharosa Griseb.
Sin.: *Rhodocactus sacharosa* (Griseb.) Backeb.
Ref.: Leuenberger, 1986.
Hábito: Arbusto suculento.
Status: Nativa.
Elevación: 500-1500 m.
Prov.: CA, CH, FO, JU, SA.
Paises limítrofes: BO, PA.
Ejemplar examinado: *Kiesling et al. 8186* (SI).

Pereskia verticillata Vaupel = **Quiabentia verticillata** (Vaupel) Borg

Pfeiffera Salm-Dyck

Número de especies: 1

Pfeiffera cereiformis Salm-Dyck = **Pfeiffera ianthothele** (Monv.) F.A.C. Weber

Pfeiffera ianthothele (Monv.) F.A.C. Weber
Sin.: *Cereus ianthothele* Monv., *Lepismium ianthothele* (Monv.) Barthlott, *Pfeiffera cereiformis* Salm-Dyck, *Rhipsalis cereiformis* (Salm-Dyck) C.F. Först., *Rhipsalis ianthothele* (Monv.) F.H. Brandt
Ref.: Castellanos & Lelong, 1943.
Hábito: Epífita.
Status: Nativa.
Elevación: 500-2000 m.
Prov.: CA, JU, SA, TU.
Paises limítrofes: BO.
Ejemplar examinado: *Venturi 8169* (SI).

Pfeiffera monacantha (Griseb.) P.V. Heath = **Rhipsalis monacantha** Griseb.

Pilocereus celsianus Lem. ex Salm-Dyck = **Oreocereus celsianus** (Lem. ex Salm-Dyck) Riccob.
Ref.: Backeberg, 1959b.

Pilocereus erytrocephalus K. Schum. = **Denmoza rhodacantha** (Salm-Dyck) Britton & Rose

Pilocereus pasacana F.A.C. Weber = **Trichocereus atacamensis** (Phil.) Backeb.
Ref.: Kiesling, 1978.

Pilocereus rhodacanthus (Salm-Dyck) Speg. = **Denmoza rhodacantha** (Salm-Dyck) Britton & Rose

Piptanthocereus aethiops (Haw.) F. Ritter, nom. illeg. = **Cereus aethiops** Haw.

Piptanthocereus dayamii (Speg.) F. Ritter, nom. illeg. = **Cereus stenogonus** K. Schum.

Piptanthocereus forbesii (Otto ex C.F. Först.) Riccob., nom. illeg. = **Cereus forbesii** Otto ex C.F. Först.

Piptanthocereus uruguayanus F. Ritter, nom. illeg. = **Cereus uruguayanus** R. Kiesling
Ref.: Kiesling, 1982a.

Platyopuntia cordobensis (Speg.) F. Ritter, comb. illeg. = **Opuntia cordobensis** Speg.

Platyopuntia corrugata (Salm-Dyck) F. Ritter, comb. illeg. = **Opuntia longispina** Haw.

Platyopuntia ianthinantha F. Ritter, comb. illeg. = **Opuntia soehrensii** Britton & Rose

Platyopuntia kiska-loro (Speg.) F. Ritter, comb. illeg. = **Opuntia anacantha** Speg. var. **kiska-loro** (Speg.) R. Kiesling

Platyopuntia nigrispina (K. Schum.) F. Ritter, comb. illeg. = **Maihueniopsis nigrispina** (K. Schum.) R. Kiesling
Ref.: Kiesling, 1984.

Platyopuntia quimilo (K. Schum.) F. Ritter, comb. illeg. = **Opuntia quimilo** K. Schum.

Platyopuntia retrorsa (Speg.) F. Ritter, comb. illeg. = **Opuntia anacantha** Speg. var. **retrorsa** (Speg.) R. Kiesling

Platyopuntia salmiana (Parm.) F. Ritter, comb. illeg. = **Opuntia salmiana** Parm.

Platyopuntia soehrensii (Britton & Rose) F. Ritter, comb illeg. = **Opuntia soehrensii** Britton & Rose

Platyopuntia soehrensii (Britton & Rose) F. Ritter var. *tilcarensis* (Backeb.) F. Ritter = **Opuntia tilcarensis** Backeb.

Platyopuntia sulphurea (Gillies ex Salm-Dyck) F. Ritter = **Opuntia sulphurea** Gillies ex Salm-Dyck var. **sulphurea**

Praecereus euchlorus (F.A.C. Weber ex K. Schum.) N.P. Taylor = **Monvillea euchlora** (F.A.C. Weber ex K. Schum.) Backeb.

Praecereus saxicolus (Morong) N.P. Taylor = **Monvillea cavendischii** (Monv.) Britton & Rose

Pseudolobivia ancistrophora (Speg.) Backeb. = **Echinopsis ancistrophora** Speg.

Pseudolobivia aurea (Britton & Rose) Backeb. = **Echinopsis aurea** Britton & Rose var. **aurea**

Pseudolobivia aurea (Britton & Rose) Backeb. var. *elegans* (Backeb.) Backeb. = **Echinopsis aurea** Britton & Rose var. **aurea**

Pseudolobivia aurea (Britton & Rose) Backeb. var. *fallax* (Oehme) Backeb. = **Echinopsis aurea** Britton & Rose var. **fallax** (Oehme) J. Ullmann

Pseudolobivia aurea (Britton & Rose) Backeb. var. *grandiflora* (Backeb.) Backeb., comb. illeg. = **Echinopsis aurea** Britton & Rose var. **aurea**

Pseudolobivia dulcis-pauli (Fric) Krainz, hom. illeg. = **Echinopsis longispina** (Britton & Rose) Backeb.

Pseudolobivia ferox (Britton & Rose) Backeb. = **Echinopsis longispina** (Britton & Rose) Backeb.

Pseudolobivia grandis (Britton & Rose) Krainz = **Lobivia bruchii** Britton & Rose

Pseudolobivia hamatacantha (Backeb.) Backeb. = **Echinopsis ancistrophora** Speg.

Pseudolobivia kermesina Krainz = **Echinopsis mamillosa** Gürke

Pseudolobivia kratochviliana (Backeb.) Backeb. = **Echinopsis ancistrophora** Speg.

Pseudolobivia leucorhodantha (Backeb.) Backeb. = **Echinopsis ancistrophora** Speg.

Pseudolobivia lobivioides (Backeb.) Backeb. = **Echinopsis ancistrophora** Speg.

Pseudolobivia longispina (Britton & Rose) Backeb. = **Echinopsis longispina** (Britton & Rose) Backeb.

Pseudolobivia longispina (Britton & Rose) Backeb. var. *nigra* (Backeb.) Backeb. = **Echinopsis longispina** (Britton & Rose) Backeb.

Pseudolobivia nigra (Backeb.) Backeb. = **Echinopsis longispina** (Britton & Rose) Backeb.

Pseudolobivia pelecyrhachys (Backeb.) Backeb. = **Echinopsis ancistrophora** Speg.

Pseudolobivia pelecyrhachys (Backeb.) Backeb. var. *lobivioides* (Backeb.) Backeb. = **Echinopsis ancistrophora** Speg.

Pseudolobivia polyancistra (Backeb.) Backeb. = **Echinopsis ancistrophora** Speg.

Pterocactus K. Schum.

Número de especies: 9 especies endémicas.

Pterocactus araucanus A. Cast.
Ref.: Kiesling, 1982c.
Hábito: Subarbusto suculento.
Status: Endémica.
Elevación: 500-1000 m.
Prov.: CHU, NE, RN.
Ejemplar examinado: *Castellanos 16812* (holotipo, BA).

Pterocactus australis (F.A.C. Weber) Backeb.
Sin.: *Opuntia australis* F.A.C. Weber
Ref.: Kiesling, 1982c.
Hábito: Subarbusto suculento.
Status: Endémica.
Elevación: 0-500 m.
Prov.: CHU, RN, SC.
Ejemplar examinado: *Castellanos 8986* (BA).

Pterocactus decipiens Gürke = **Pterocactus tuberosus** (Pfeiff.) Britton & Rose f. **tuberosus**

Pterocactus fischeri Britton & Rose
Ref.: Kiesling, 1982c.
Hábito: Subarbusto suculento.
Status: Endémica.
Elevación: 500-1000 m.
Prov.: ME, NE, RN.
Ejemplar examinado: *Fischer s.n.* (isotipo, NY).

Pterocactus gonjianii R. Kiesling
Ref.: Kiesling, 1982c.
Hábito: Subarbusto suculento.
Status: Endémica.
Elevación: 1500-2500 m.
Prov.: SJ.
Ejemplar examinado: *Kiesling 307* (holotipo, LP).

Pterocactus hickenii Britton & Rose
Sin.: *Opuntia skottsbergii* Britton & Rose, *Pterocactus skottsbergii* (Britton & Rose) Backeb.
Ref.: Kiesling, 1982c.
Hábito: Subarbusto suculento.
Status: Endémica.
Elevación: 0-500 m.
Prov.: CHU, SC.
Ejemplar examinado: *Hicken y Haumen 3281* (holotipo, NY; isotipo, SI).

Pterocactus kuntzei K. Schum. = **Pterocactus tuberosus** (Pfeiff.) Britton & Rose f. **tuberosus**

Pterocactus kuntzei K. Schum. f. *lelongii* Ruiz Leal ex R. Kiesling = **Pterocactus tuberosus** (Pfeiff.) Britton & Rose f. **lelongii** (Ruiz Leal ex R. Kiesling) R. Kiesling

Pterocactus megliolii R. Kiesling
Ref.: Kiesling, 1982c.
Hábito: Subarbusto suculento.
Status: Endémica.
Elevación: 500-1000 m.
Prov.: SJ.
Ejemplar examinado: *Volponi 157* (holotipo, LP).

Pterocactus pumilus Britton & Rose = **Pterocactus valentinii** Speg.

Pterocactus reticulatus R. Kiesling
Ref.: Kiesling, 1982c.
Hábito: Subarbusto suculento.
Status: Endémica.
Elevación: 1500-3000 m.
Prov.: ME, SJ.
Ejemplar examinado: *Kiesling 56* (holotipo, LP; isotipo, SI).

Pterocactus skottsbergii (Britton & Rose) Backeb. = **Pterocactus hickenii** Britton & Rose

Pterocactus tuberosus (Pfeiff.) Britton & Rose f. **tuberosus**
Sin.: *Opuntia tuberosa* Pfeiff., *Pterocactus decipiens* Gürke, *Pterocactus kuntzei* K. Schum.
Ref.: Kiesling, 1982c; Taylor & Iliff, 1996.
Hábito: Subarbusto suculento
Status: Endémica.
Elevación: 0-1500 m.
Prov.: BA, CA, CO, LP, LR, ME, RN, SA, SJ, SL, TU.
Ejemplar examinado: *Fabris y Schwabe 4939* (LP).

Pterocactus tuberosus (Pfeiff.) Britton & Rose f. **lelongii** (Ruiz Leal ex R. Kiesling) R. Kiesling
Sin.: *Pterocactus kuntzei* K. Schum. f. *lelongii* Ruiz Leal ex R. Kiesling
Ref.: Kiesling, 1982c.

Hábito: Hierba suculenta.
Status: Endémica.
Elevación: 0-500 m.
Prov.: ME, SJ.
Ejemplar examinado: *Ruiz Leal 12017* (holotipo, MERL).
Nota: Véase nueva combinación en Apéndice 1.

Pterocactus valentinii Speg.
Sin.: *Pterocactus pumilus* Britton & Rose
Ref.: Kiesling, 1982c.
Hábito: Subarbusto suculento.
Status: Endémica.
Elevación: 0-1000 m.
Prov.: CHU, ME, NE.
Ejemplar examinado: *Lahille, s.n.* (lectotipo, LP 23189).

Puna R. Kiesling

Número de especies: 3, 2 especies endémicas.

Puna bonniae D.K. Ferguson & R. Kiesling
Ref.: Ferguson & Kiesling, 1997.
Hábito: Hierba suculenta.
Status: Endémica.
Elevación: 2000-2500 m.
Prov.: CA.
Ejemplar examinado: *Kiesling 8710* (holotipo, SI).

Puna clavarioides (Pfeiff.) R. Kiesling
Sin.: *Austrocylindropuntia clavarioides* (Pfeiff.) Backeb., *Austrocylindropuntia clavarioides* (Pfeiff.) Backeb. var. *ruiz-lealii* (A. Cast.) Backeb., *Cylindropuntia clavarioides* (Pfeiff.) F.M. Knuth, *Opuntia clavarioides* Pfeiff., *Opuntia ruiz-lealii* A. Cast.
Ref.: Kiesling, 1982b.
Hábito: Hierba suculenta.
Status: Endémica.
Elevación: 1500-3000 m.
Prov.: ME, SJ.
Ejemplar examinado: *Ruiz Leal 3470* (holotipo de *Opuntia ruiz-lealii*, MERL).

Puna subterranea (R.E. Fr.) R. Kiesling
Sin.: *Cumulopuntia subterranea* (R.E. Fr.) F. Ritter, *Opuntia subterranea* R.E. Fr., *Tephrocactus subterraneus* (R.E. Fr.) Backeb., *Tephrocactus variiflorus* Backeb.
Ref.: Kiesling, 1982b.
Hábito: Hierba suculenta.
Status: Nativa.
Elevación: 3000-4000 m.
Prov.: JU.
Paises limítrofes: BO.
Ejemplar examinado: *Kiesling 139* (neotipo, LP).

Pygmaeolobivia haagei (Fric & Schelle) Backeb. = **Lobivia pygmaea** (R.E. Fr.) Backeb.
Ref.: Rausch, 1986a.

Pyrrhocactus A. Berger

Número de especies: 6 especies endémicas.

Pyrrhocactus andreanus (Backeb.) F. Ritter, comb. illeg. = **Pyrrhocactus kattermannii** R. Kiesling

Pyrrhocactus bulbocalyx (Werderm.) Backeb.
Sin.: *Echinocactus bulbocalyx* Werderm., *Eriosyce bulbocalyx* (Werderm.) Katt., *Neoporteria bulbocalyx* (Werderm.) Donald & G.D. Rowley
Ref.: Kattermann, 1994.
Hábito: Subarbusto suculento.
Status: Endémica.
Elevación: 500-1000 m.
Prov.: LR, SJ, SL.
Ejemplar examinado: *Kiesling 9067* (SI).

Pyrrhocactus catamarcensis (Speg.) F. Ritter, comb. illeg. = **Pyrrhocactus pachacoensis** Rausch

Pyrrhocactus kattermannii R. Kiesling
Sin.: *Acanthocalycium andreanum* (Backeb.) Donald, comb. illeg., *Eriosyce andreana* Katt., *Neochilenia andreana* Backeb., nom. inval., *Neoporteria andreana* (Backeb.) Donald & G.D. Rowley, comb. inval., *Pyrrhocactus andreanus* (Backeb.) F. Ritter, comb. illeg.
Ref.: Kattermann, 1994.
Hábito: Hierba suculenta.
Status: Endémica.
Elevación: 1500-3000 m.
Prov.: LR, SJ.
Ejemplar examinado: *Kattermann 593* (holotipo, DBG).
Nota: Véase nuevo nombre en Apéndice 1.

Pyrrhocactus marayesensis (Backeb.) J.G. Lamb. = **Pyrrhocactus sanjuanensis** (Speg.) Backeb.

Pyrrhocactus megliolii Rausch = **Pyrrhocactus sanjuanensis** (Speg.) Backeb.

Pyrrhocactus pachacoensis Rausch
Sin.: *Echinocactus catamarcensis* Speg. var. *obscura* Speg., *Echinocactus catamarcensis* Speg. var. *palida* Speg., *Echinocactus catamarcensis* Speg., hom. illeg., *Eriosyce strausiana* (K. Schum.) Katt. var. *pachacoensis* (Rausch) Katt., *Malacocarpus catamarcensis* (Speg.) Britton & Rose, *Pyrrhocactus catamarcensis* (Speg.) F. Ritter, comb. illeg.
Ref.: Kattermann, 1994.
Hábito: Hierba suculenta.
Status: Endémica.
Elevación: 500-1000 m.
Prov.: SJ.
Ejemplar examinado: *Kiesling 4047* (SI).

Pyrrhocactus platyacanthus F. Ritter = **Pyrrhocactus strausianus** (K. Schum.) A. Berger

Pyrrhocactus sanjuanensis (Speg.) Backeb.
Sin.: *Echinocactus sanjuanensis* Speg., *Eriosyce vertongenii* (J.G. Lamb.) D.R. Hunt, *Eriosyce villicumensis* (Rausch) Katt., *Neoporteria sanjuanensis* (Speg.) Donald & G.D. Rowley, *Neoporteria umadeave* (Werderm.) Donald & G.D. Rowley var. *marayesensis* (Backeb.) Donald & G.D. Rowley, *Neoporteria villicumensis* (Rausch) Donald, *Pyrrhocactus marayesensis* (Backeb.) J.G. Lamb., *Pyrrhocactus megliolii* Rausch, *Pyrrhocactus strausianus* (K. Schum.) A. Berger var. *sanjuanensis* (Speg.) J.G. Lamb., *Pyrrhocactus umadeave* Werderm. var. *marayesensis* Backeb., *Pyrrhocactus vertongenii* J.G. Lamb., *Pyrrhocactus villicumensis* Rausch

Hábito: Hierba suculenta.
Status: Endémica.
Elevación: 500-1000 m.
Prov.: SJ.
Ejemplar citado: *Rausch 555** (holotipo de *P. villicumensis*, W).

Pyrrhocactus strausianus (K. Schum.) A. Berger
Sin.: *Echinocactus strausianus* K. Schum., *Eriosyce strausiana* (K. Schum.) Katt., *Neoporteria strausiana* (K. Schum.) Donald & G.D. Rowley, *Pyrrhocactus platyacanthus* F. Ritter
Ref.: Backeberg, 1959b.
Hábito: Hierba suculenta.
Status: Endémica.
Elevación: 0-1000 m.
Prov.: LP, ME, NE.
Ejemplar examinado: *Burkart et al. 14166* (SI).

Pyrrhocactus strausianus (K. Schum.) A. Berger var. *sanjuanensis* (Speg.) J.G. Lamb. = **Pyrrhocactus sanjuanensis** (Speg.) Backeb.

Pyrrhocactus umadeave (Werderm.) Backeb.
Sin.: *Echinocactus umadeave* Werderm., *Eriosyce umadeave* (Werderm.) Katt., *Friesia umadeave* Fric ex Kreuz., nom. inval., *Neoporteria umadeave* (Werderm.) Donald & G.D. Rowley
Ref.: Katterman. 1994.
Hábito: Hierba suculenta.
Status: Endémica.
Elevación: 2500-3500 m.
Prov.: JU, SA.
Ejemplar examinado: *Kiesling 8720* (SI).

Pyrrhocactus umadeave Werderm. var. *marayesensis* Backeb. = **Pyrrhocactus sanjuanensis** (Speg.) Backeb.

Pyrrhocactus vertongenii J.G. Lamb. = **Pyrrhocactus sanjuanensis** (Speg.) Backeb.

Pyrrhocactus villicumensis Rausch = **Pyrrhocactus sanjuanensis** (Speg.) Backeb.

Pyrrhocactus vollianus Backeb. = [Neoporteria volliana (Backeb.) Donald & G.D. Rowley]

Quiabentia Britton & Rose

Número de especies: 1

Quiabentia chacoensis Backeb. = **Quiabentia verticillata** (Vaupel) Borg

Quiabentia pflanzii (Vaupel) Vaupel = **Quiabentia verticillata** (Vaupel) Borg

Quiabentia verticillata (Vaupel) Borg
Sin.: *Pereskia pflanzii* Vaupel, *Pereskia verticillata* Vaupel, *Quiabentia chacoensis* Backeb., *Quiabentia pflanzii* (Vaupel) Vaupel
Ref.: Castellanos. 1951.
Hábito: Arbolito suculento.
Status: Nativa.
Elevación: 0-1000 m.
Prov.: CH, FO, JU, SA.
Paises limítrofes: BO, PA.
Ejemplar examinado: *Burkart 20158* (SI).

Rebulobivia einsteinii (Fric) Kreuz. = **Lobivia einsteinii** (Fric) Rausch

Rebulobivia nicolai Fric & Kreuz. = **Lobivia einsteinii** (Fric) Rausch

Rebulobivia rubriviride Fric & Kreuz. = **Lobivia einsteinii** (Fric) Rausch

Rebutia K. Schum.

Número de especies: 5, 4 especies endémicas.

Rebutia buiningiana Rausch = **Rebutia fiebrigii** (W.R. Guerke) Britton & Rose

Rebutia calliantha Bewer. = **Rebutia marsoneri** Werderm.

Rebutia calliantha Bewer. var. *berylioides* Buining & Donald = **Rebutia marsoneri** Werderm.

Rebutia calliantha Bewer. var. *breviseta* Backeb. = **Rebutia marsoneri** Werderm.

Rebutia christinae Rausch = **Rebutia fiebrigii** (W.R. Guerke) Britton & Rose

Rebutia chrysacantha Backeb. = **Rebutia minuscula** K. Schum.
Ref.: Donald, 1975c.

Rebutia chrysacantha Backeb. var. *elegans* (Backeb.) Backeb. = **Rebutia minuscula** K. Schum.
Ref.: Donald, 1975c.

Rebutia chrysacantha Backeb. var. *kesselringiana* (Bewer.) Donald = **Rebutia minuscula** K. Schum.
Ref.: Donald, 1975c.

Rebutia dasyphrissa Werderm. = **Rebutia minuscula** K. Schum.
Ref.: Donald, 1975c.

Rebutia deminuta (F.A.C. Weber) A. Berger
Sin.: *Aylostera deminuta* (F.A.C. Weber) Backeb., *Aylostera deminuta* (F.A.C. Weber) Backeb. var. *pseudominuscula* (Speg.) Backeb., *Aylostera pseudodeminuta* (Backeb.) Backeb., *Aylostera pseudodeminuta* (Backeb.) Backeb. var. *albiflora* Backeb., *Aylostera pseudodeminuta* (Backeb.) Backeb. var. *albiseta* Backeb., *Aylostera pseudodeminuta* (Backeb.) Backeb. var. *grandiflora* Backeb., *Aylostera pseudodeminuta* (Backeb.) Backeb. var. *schneideriana* Backeb., *Aylostera pseudodeminuta* (Backeb.) Backeb. var. *schumanniana* (Backeb.) Backeb., *Aylostera pseudominuscula* (Speg.) Speg., *Echinopsis deminuta* F.A.C. Weber, *Echinopsis pseudominuscula* Speg., *Rebutia deminuta* (F.A.C. Weber) A. Berger var. *pseudominuscula* (Speg.) Donald, *Rebutia pseudodeminuta* Backeb., *Rebutia pseudodeminuta* Backeb. var. *longiseta* Backeb., *Rebutia pseudodeminuta* Backeb. var. *schumanniana* Backeb., *Rebutia pseudominuscula* (Speg.) Britton & Rose
Ref.: Backeberg, 1959b.
Status: Endémica.
Elevación: 1000-3000 m.

Prov.: SA, TU.
Ejemplar examinado: *Spegazzini s.n.* (LP 23002).

Rebutia deminuta (F.A.C. Weber) A. Berger var. *pseudominuscula* (Speg.) Donald = **Rebutia deminuta** (F.A.C. Weber) A. Berger

Rebutia einsteinii Fric = **Lobivia einsteinii** (Fric) Rausch

Rebutia einsteinii Fric var. *atrospinosa* (Rausch) Sida = **Lobivia einsteinii** (Fric) Rausch

Rebutia einsteinii Fric var. *gonjianii* (R. Kiesling) Donald = **Lobivia gonjianii** (R. Kiesling) R. Kiesling

Rebutia einsteinii Fric var. *karrei* (Fric ex Backeb.) Sida = **Lobivia einsteinii** (Fric) Rausch

Rebutia einsteinii Fric var. *rubroviridis* (Backeb.) Buining & Donald = **Lobivia einsteinii** (Fric) Rausch

Rebutia fabrisii Rausch = **Rebutia fiebrigii** (W.R. Guerke) Britton & Rose

Rebutia fabrisii Rausch var. *aureiflora* Rausch = **Rebutia fiebrigii** (W.R. Guerke) Britton & Rose

Rebutia famatinensis (Speg.) Speg. = **Lobivia famatinensis** (Speg.) Britton & Rose var. **famatinensis**
Ref.: Rausch, 1986a.

Rebutia fiebrigii (W.R. Guerke) Britton & Rose
Sin.: *Aylostera fiebrigii* (Gürke) Backeb., *Aylostera jujuyana* (Rausch) W. Haage. *Aylostera spegazziniana* (Backeb.) Backeb., *Aylostera spegazziniana* (Backeb.) Backeb. var. *atroviridis* Backeb., *Aylostera spinosissima* (Backeb.) Backeb., *Echinocactus fiebrigii* W.R. Guerke, *Lobivia steinmannii* (Salm-Dyck) Backeb. var. *christinae* (Rausch) Rausch, *Rebutia buiningiana* Rausch, *Rebutia christinae* Rausch, *Rebutia fabrisii* Rausch, *Rebutia fabrisii* Rausch, *Rebutia fabrisii* Rausch var. *aureiflora* Rausch, *Rebutia fiebrigii* (W.R. Guerke) Britton & Rose var. *densiseta* (Cullman) Oeser, *Rebutia hoffmannii* L. Diers & Rausch, *Rebutia jujuyana* Rausch, *Rebutia kieslingii* Rausch, *Rebutia spegazziniana* Backeb., *Rebutia spinosissima* Backeb., *Rebutia walteri* L. Diers
Ref.: Britton & Rose, 1922.
Status: Nativa.
Elevación: 1500-3500 m.
Prov.: JU, SA.
Países limítrofes: BO.
Ejemplar examinado: *Kiesling 8909* (SI).

Rebutia fiebrigii (W.R. Guerke) Britton & Rose var. *densiseta* (Cullman) Oeser = **Rebutia fiebrigii** (W.R. Guerke) Britton & Rose

Rebutia gonjianii R. Kiesling = **Lobivia gonjianii** (R. Kiesling) R. Kiesling

Rebutia graciliflora Backeb. = **Rebutia minuscula** K. Schum.
Ref.: Donald, 1975.

Rebutia grandiflora Backeb. = **Rebutia minuscula** K. Schum.
Ref.: Donald, 1975.

Rebutia haagei Fric & Schelle = **Lobivia pygmaea** (R.E. Fr.) Backeb.
Ref.: Rausch, 1986a.

Rebutia hoffmannii L. Diers & Rausch = **Rebutia fiebrigii** (W.R. Guerke) Britton & Rose

Rebutia hyalacantha (Backeb.) Backeb. = **Rebutia marsoneri** Werderm.

Rebutia jujuyana Rausch = **Rebutia fiebrigii** (W.R. Guerke) Britton & Rose

Rebutia kieslingii Rausch = **Rebutia fiebrigii** (W.R. Guerke) Britton & Rose

Rebutia knuthiana Backeb. = **Rebutia minuscula** K. Schum.
Ref.: Donald, 1975d.

Rebutia krainziana Kesselr. = **Rebutia marsoneri** Werderm.

Rebutia krainziana Kesselr. var. *breviseta* (Backeb.) Donald = **Rebutia marsoneri** Werderm.

Rebutia krainziana Kesselr. var. *wessneriana* (Bewer.) Krainz & Haarm. = **Rebutia marsoneri** Werderm.

Rebutia margarethae Rausch
Ref.: Backeberg, 1977.
Status: Endémica.
Elevación: 2500-3000 m.
Prov.: SA.
Ejemplar examinado: *Kiesling 8929* (SI).

Rebutia marsoneri Werderm.
Sin.: *Rebutia callianthа* Bewer., *Rebutia callianthа* Bewer. var. *berylioides* Buining & Donald, *Rebutia callianthа* Bewer. var. *breviseta* Backeb., *Rebutia hyalacantha* (Backeb.) Backeb., *Rebutia krainziana* Kesselr., *Rebutia krainziana* Kesselr. var. *breviseta* (Backeb.) Donald, *Rebutia krainziana* Kesselr. var. *wessneriana* (Bewer.) Krainz & Haarm., *Rebutia marsoneri* Werderm. var. *spathula* (Backeb.) Donald, *Rebutia marsoneri* Werderm. var. *vatteri* (Backeb.) Donald, *Rebutia minuscula* K. Schum. var. *marsoneri* (Werderm.) E. Scholz, *Rebutia permutata* Backeb., *Rebutia senilis* Backeb. var. *hyalacantha* Backeb., *Rebutia wessneriana* Bewer., *Rebutia wessneriana* Bewer. var. *berylioides* (Buining & Donald) Donald, *Rebutia wessneriana* Bewer. var. *callianthа* (Bewer.) Donald
Ref.: Backeberg, 1958.
Status: Endémica.
Elevación: 2000-3000 m.
Prov.: JU.
Ejemplar examinado: *Kiesling et al. 8901* (SI).

Rebutia marsoneri Werderm. var. *spathula* (Backeb.) Donald = **Rebutia marsoneri** Werderm.

Rebutia marsoneri Werderm. var. *vatteri* (Backeb.) Donald = **Rebutia marsoneri** Werderm.

Rebutia minuscula K. Schum.
Sin.: *Rebutia chrysacantha* Backeb., *Rebutia chrysacantha* Backeb. var. *elegans* (Backeb.) Backeb., *Rebutia chrysacantha* Backeb. var. *kesselringiana* (Bewer.) Donald, *Rebutia dasyphrissa* Werderm., *Rebutia graciliflora* Backeb., *Rebutia grandiflora* Backeb., *Rebutia knuthiana* Backeb., *Rebutia minuscula* K. Schum. var. *grandiflora* (Backeb.) Krainz, *Rebutia minuscula* K. Schum. subsp. *grandiflora* (Backeb.) Donald, *Rebutia minuscula* K. Schum. subsp. *violaciflora* (Backeb.) Donald, *Rebutia senilis* Backeb., *Rebutia senilis* Backeb. var. *aurescens* Backeb., *Rebutia senilis* Backeb. var. *breviseta* Backeb., *Rebutia senilis* Backeb. var. *chrysacantha* (Backeb.) Donald, *Rebutia senilis* Backeb. var. *iseliniana* Krainz, *Rebutia senilis* Backeb. var. *kesselringiana* Bewer., *Rebutia senilis* Backeb. var. *lilacino-rosea* Backeb., *Rebutia senilis* Backeb. var. *schieliana* Bewer., *Rebutia senilis* Backeb. var. *semperflorens* Poind., *Rebutia senilis* Backeb. var. *sieperdaiana* Backeb., *Rebutia senilis* Backeb. var. *stuemeri* Backeb., *Rebutia violaciflora* Backeb., *Rebutia violaciflora* Backeb. var. *knuthiana* (Backeb.) Donald, *Rebutia xanthocarpa* Backeb., *Rebutia xanthocarpa* Backeb. var. *citricarpa* Fric ex Backeb., *Rebutia xanthocarpa* Backeb. var. *coerulescens* Backeb., *Rebutia xanthocarpa* Backeb. var. *dasyphrissa* (Werderm.) Backeb., *Rebutia xanthocarpa* Backeb. var. *graciliflora* (Backeb.) Donald, *Rebutia xanthocarpa* Backeb. var. *luteirosea* Backeb., *Rebutia xanthocarpa* Backeb. var. *salmonea* Fric ex Backeb., *Rebutia xanthocarpa* Backeb. var. *violaciflora* (Backeb.) Backeb.
Ref.: Donald, 1975d.
Status: Endémica.
Elevación: 1000-1500 m.
Prov.: SA, TU.
Ejemplar examinado: *Burkart 13162* (SI).

Rebutia minuscula K. Schum. var. *grandiflora* (Backeb.) Krainz = **Rebutia minuscula** K. Schum.
Ref.: Donald, 1975d.

Rebutia minuscula K. Schum. var. *marsoneri* (Werderm.) E. Scholz = **Rebutia marsoneri** Werderm.

Rebutia minuscula K. Schum. subsp. *grandiflora* (Backeb.) Donald = **Rebutia minuscula** K. Schum.
Ref.: Donald, 1975d.

Rebutia minuscula K. Schum. subsp. *violaciflora* (Backeb.) Donald = **Rebutia minuscula** K. Schum.

Rebutia nazarenoensis (Rausch) B. Fearn & Pearcy = **Lobivia pygmaea** (R.E. Fr.) Backeb.
Ref.: Rausch, 1986a.

Rebutia neumanniana (Backeb.) D.R. Hunt = **Weingartia neumanniana** (Backeb.) Werderm.

Rebutia nigricans (Wessner) D.R. Hunt = **Lobivia nigricans** Wessner

Rebutia oculata Werderm. = **Lobivia euanthema** Backeb.

Rebutia permutata Backeb. = **Rebutia marsoneri** Werderm.

Rebutia pilifera Fric = **Lobivia euanthema** Backeb.

Rebutia pseudodeminuta Backeb. = **Rebutia deminuta** (F.A.C. Weber) A. Berger

Rebutia pseudodeminuta Backeb. var. *longiseta* Backeb. = **Rebutia deminuta** (F.A.C. Weber) A. Berger

Rebutia pseudodeminuta Backeb. var. *schumanniana* Backeb. = **Rebutia deminuta** (F.A.C. Weber) A. Berger

Rebutia pseudominuscula (Speg.) Britton & Rose = **Rebutia deminuta** (F.A.C. Weber) A. Berger

Rebutia pygmaea (R.E. Fr.) Britton & Rose = **Lobivia pygmaea** (R.E. Fr.) Backeb.
Ref.: Rausch, 1986a.

Rebutia schmiedcheniana (U. Köhler) W.T. Marshall = **Lobivia einsteinii** (Fric) Rausch

Rebutia senilis Backeb. = **Rebutia minuscula** K. Schum.
Ref.: Donald, 1975d.

Rebutia senilis Backeb. var. *aurescens* Backeb. = **Rebutia minuscula** K. Schum.
Ref.: Donald, 1975d.

Rebutia senilis Backeb. var. *breviseta* Backeb. = **Rebutia minuscula** K. Schum.
Ref.: Donald, 1975d.

Rebutia senilis Backeb. var. *chrysacantha* (Backeb.) Donald = **Rebutia minuscula** K. Schum.
Ref.: Donald, 1975d.

Rebutia senilis Backeb. var. *hyalacantha* Backeb. = **Rebutia marsoneri** Werderm.

Rebutia senilis Backeb. var. *iseliniana* Krainz = **Rebutia minuscula** K. Schum.
Ref.: Donald, 1975d.

Rebutia senilis Backeb. var. *kesselringiana* Bewer. = **Rebutia minuscula** K. Schum.
Ref.: Donald, 1975c.

Rebutia senilis Backeb. var. *lilacino-rosea* Backeb. = **Rebutia minuscula** K. Schum.
Ref.: Donald, 1975c.

Rebutia senilis Backeb. var. *schieliana* Bewer. = **Rebutia minuscula** K. Schum.
Ref.: Donald, 1975c.

Rebutia senilis Backeb. var. *semperflorens* Poind. = **Rebutia minuscula** K. Schum.
Ref.: Donald, 1975c.

Rebutia senilis Backeb. var. *sieperdaiana* Backeb. = **Rebutia minuscula** K. Schum.
Ref.: Donald, 1975c.

Rebutia senilis Backeb. var. *stuemeri* Backeb. = **Rebutia minuscula** K. Schum.
Ref.: Donald, 1975c.

Rebutia spegazziniana Backeb. = **Rebutia fiebrigii** (W.R. Guerke) Britton & Rose

Rebutia spinosissima Backeb. = **Rebutia fiebrigii** (W.R. Guerke) Britton & Rose

Rebutia violaciflora Backeb. = **Rebutia minuscula** K. Schum.
Ref.: Donald, 1975d.

Rebutia violaciflora Backeb. var. *knuthiana* (Backeb.) Donald = **Rebutia minuscula** K. Schum.
Ref.: Donald, 1975d.

Rebutia walteri L. Diers = **Rebutia fiebrigii** (W.R. Guerke) Britton & Rose

Rebutia wessneriana Bewer. = **Rebutia marsoneri** Werderm.

Rebutia wessneriana Bewer. var. *berylioides* (Buining & Donald) Donald = **Rebutia marsoneri** Werderm.

Rebutia wessneriana Bewer. var. *calliantha* (Bewer.) Donald = **Rebutia marsoneri** Werderm.

Rebutia xanthocarpa Backeb. = **Rebutia minuscula** K. Schum.
Ref.: Donald, 1975c.

Rebutia xanthocarpa Backeb. var. *citricarpa* Fric ex Backeb. = **Rebutia minuscula** K. Schum.
Ref.: Donald, 1975c.

Rebutia xanthocarpa Backeb. var. *coerulescens* Backeb. = **Rebutia minuscula** K. Schum.
Ref.: Donald, 1975c.

Rebutia xanthocarpa Backeb. var. *dasyphrissa* (Werderm.) Backeb. = **Rebutia minuscula** K. Schum.
Ref.: Donald, 1975c.

Rebutia xanthocarpa Backeb. var. *graciliflora* (Backeb.) Donald = **Rebutia minuscula** K. Schum.
Ref.: Donald, 1975c.

Rebutia xanthocarpa Backeb. var. *luteirosea* Backeb. = **Rebutia minuscula** K. Schum.
Ref.: Donald, 1975c.

Rebutia xanthocarpa Backeb. var. *salmonea* Fric ex Backeb. = **Rebutia minuscula** K. Schum.
Ref.: Donald, 1975c.

Rebutia xanthocarpa Backeb. var. *violaciflora* (Backeb.) Backeb. = **Rebutia minuscula** K. Schum.
Ref.: Donald, 1975c.

Reicheocactus pseudoreichianus Backeb. = **Lobivia famatinensis** (Speg.) Britton & Rose var. **famatinensis**

Reolobivia haagei (Fric & Schelle) Fric = **Lobivia pygmaea** (R.E. Fr.) Backeb.
Ref.: Rausch, 1986a.

Rhipsalis Gaertn.

Número de especies: 10

Rhipsalis aculeata F.A.C. Weber
Sin.: *Lepismium aculeatum* (F.A.C. Weber) Barthlott, *Lepismium lumbricoides* (Lem.) Barthlott f. *aculeatum* Barthlott & N.P. Taylor
Ref.: Castellanos, 1925.
Hábito: Epífita.
Status: Nativa.
Elevación: 0-1000 m.
Prov.: CA, CH, COR, ER, FO, SA, SE, SF, TU.
Paises limítrofes: PA.
Ejemplar examinado: *Bonpland 1833* (P).

Rhipsalis baccifera (J.S. Muell.) Stearn
Sin.: *Cassyta baccifera* J.S. Muell., *Rhipsalis baccifera* (J.S. Muell.) Stearn subsp. *shaferi* (Britton & Rose) Barthlott & N.P. Taylor, *Rhipsalis cassitta* Gaertn., *Rhipsalis shaferi* Britton & Rose
Ref.: Barthlott & Taylor, 1995.
Hábito: Epífita.
Status: Nativa.
Elevación: 0-1000 m.
Prov.: CH, COR, FO, JU, MI, SA.
Paises limítrofes: BO, BR, PA.
Ejemplar examinado: *Guaglianone y Múlgura 2239* (SI).

Rhipsalis baccifera (J.S. Muell.) Stearn subsp. *shaferi* (Britton & Rose) Barthlott & N.P. Taylor = **Rhipsalis baccifera** (J.S. Muell.) Stearn

Rhipsalis cassitta Gaertn. = **Rhipsalis baccifera** (J.S. Muell.) Stearn
Ref.: Barthlott & Taylor, 1995.

Rhipsalis cereiformis (Salm-Dyck) C.F. Först. = **Pfeiffera ianthothele** (Monv.) F.A.C. Weber

Rhipsalis cereuscula Haw.
Sin.: *Cereus saglionis* Lem., *Rhipsalis penduliflora* N.E. Br., *Rhipsalis saglionis* (Lem.) Otto
Ref.: Castellanos, 1925.
Hábito: Epífita.
Status: Nativa.
Elevación: 0-500 m.
Prov.: COR, ER, MI.
Paises limítrofes: BR, PA.
Ejemplar examinado: *Burkart 24296* (SI).

Rhipsalis cruciforme (Vell.) A. Cast.
Sin.: *Cactus cruciformis* Vell., *Lepismium cruciformis* (Vell.) Miq., *Rhipsalis squamulosa* (Salm-Dyck) K. Schum.
Ref.: Taylor, 1994; Barthlott & Taylor, 1995.
Hábito: Epífita.
Status: Nativa.
Elevación: 0-500 m.
Prov.: CH, COR, FO, MI.
Paises limítrofes: BR, PA.
Ejemplar examinado: *Guaglianone 4192* (SI).

Rhipsalis floccosa Pfeiff. subsp. **hohenauensis** (F. Ritter) Barthlott & N.P. Taylor
Sin.: *Rhipsalis hohenauensis* F. Ritter
Ref.: Barthlott & Taylor, 1995.
Hábito: Epífita.
Status: Nativa.
Elevación: 0-1000 m.
Prov.: MI.
Paises limítrofes: BR, PA.
Ejemplar examinado: *Schinini y Fernández 6126* (SI).

Rhipsalis floccosa Pfeiff. subsp. **tucumanensis** (F.A.C. Weber) Barthlott & N.P. Taylor
Sin.: *Lepismium tucumanensis* (F.A.C. Weber) Backeb., *Rhipsalis tucumanensis* F.A.C. Weber
Ref.: Barthlott & Taylor, 1995.
Hábito: Epífita.
Status: Nativa.
Elevación: 500-2000 m.
Prov.: JU, SA, TU.
Paises limítrofes: BO.
Ejemplar examinado: *Kiesling et al. 8134* (SI).

Rhipsalis hohenauensis F. Ritter = **Rhipsalis floccosa** Pfeiff. subsp. **hohenauensis** (F. Ritter) Barthlott & N.P. Taylor
Ref.: Barthlott & Taylor, 1995.

Rhipsalis houlletiana Lem.
Sin.: *Acanthorhipsalis houlletiana* (Lem.) Volgin, *Lepismium houlletianum* (Lem.) Barthlott
Ref.: Castellanos, 1925.
Hábito: Epífita.
Status: Nativa.
Elevación: 0-1000 m.
Prov.: MI.
Paises limítrofes: BR.
Ejemplar examinado: *Morrone et al. 1541* (SI).

Rhipsalis ianthothele (Monv.) F.H. Brandt = **Pfeiffera ianthothele** (Monv.) F.A.C. Weber

Rhipsalis leucorhaphis K. Schum. = **Rhipsalis lumbricoides** (Lem.) Lem. ex Salm-Dyck

Rhipsalis linearis K. Schum. = **Rhipsalis warmingiana** K. Schum.

Rhipsalis lorentziana Griseb.
Sin.: *Lepismium lorentzianum* (Griseb.) Barthlott
Ref.: Castellanos, 1925.
Hábito: Epífita.
Status: Nativa.
Elevación: 500-2000 m.
Prov.: JU, SA, TU.
Paises limítrofes: BO.
Ejemplar examinado: *Cabrera et al. 27937* (SI).

Rhipsalis lumbricoides (Lem.) Lem. ex Salm-Dyck
Sin.: *Cereus donkelairii* auct. non Salm-Dyck, *Cereus lumbricoides* Lem., *Lepismium lumbricoides* (Lem.) Barthlott, *Rhipsalis leucorhaphis* K. Schum., *Rhipsalis sarmentacea* Otto & D. Dietr.
Ref.: Castellanos, 1925; Barthlott & Taylor, 1995.
Hábito: Epífita.
Status: Nativa.
Elevación: 0-1000 m.
Prov.: BA, CH, COR, FO, JU, MI, SA, TU.
Paises limítrofes: BO, BR, PA, UR.
Ejemplar examinado: *Hicken 763* (SI).

Rhipsalis monacantha Griseb.
Sin.: *Acanthorhipsalis monacantha* (Griseb.) Britton & Rose, *Lepismium monacanthum* (Griseb.) Barthlott, *Pfeiffera monacantha* (Griseb.) P.V. Heath
Ref.: Castellanos, 1925; Barthlott & Taylor, 1995.
Hábito: Epífita.
Status: Nativa.
Elevación: 0-2000 m.
Prov.: JU, SA.
Paises limítrofes: BO.
Ejemplar examinado: *Zuloaga 2776* (SI).

Rhipsalis penduliflora N.E. Br. = **Rhipsalis cereuscula** Haw.
Ref.: Barthlott & Taylor, 1995.

Rhipsalis saglionis (Lem.) Otto = **Rhipsalis cereuscula** Haw.
Ref.: Castellanos, 1925.

Rhipsalis sarmentacea Otto & D. Dietr. = **Rhipsalis lumbricoides** (Lem.) Lem. ex Salm-Dyck
Ref.: Castellanos, 1925.

Rhipsalis shaferi Britton & Rose = **Rhipsalis baccifera** (J.S. Muell.) Stearn
Ref.: Barthlott & Taylor, 1995.

Rhipsalis squamulosa (Salm-Dyck) K. Schum. = **Rhipsalis cruciforme** (Vell.) A. Cast.
Ref.: Taylor, 1994.

Rhipsalis tucumanensis F.A.C. Weber = **Rhipsalis floccosa** Pfeiff. subsp. **tucumanensis** (F.A.C. Weber) Barthlott & N.P. Taylor
Ref.: Barthlott & Taylor, 1995.

Rhipsalis warmingiana K. Schum.
Sin.: *Lepismium linearis* (K. Schum.) Barthlott, *Lepismium warmingianum* (K. Schum.) Barthlott, *Rhipsalis linearis* K. Schum.
Ref.: Barthlott & Taylor, 1995.
Hábito: Epífita.
Status: Nativa.
Elevación: 500-1000 m.
Prov.: MI.
Paises limítrofes: BR, PA.
Ejemplar examinado: *Balansa 2500* (G, P).

Rhodocactus sacharosa (Griseb.) Backeb. = **Pereskia sacharosa** Griseb.
Ref.: Leuenberger, 1986.

Salmiopuntia salmiana (Parm.) Kreuz. = **Opuntia salmiana** Parm.

Salpingolobivia andalgalensis (F.A.C. Weber) Y. Ito = **Trichocereus andalgalensis** (F.A.C. Weber) Hosseus
Ref.: Kiesling, 1978.

Salpingolobivia aurea (Britton & Rose) Y. Ito = **Echinopsis aurea** Britton & Rose var. **aurea**

Salpingolobivia aurea (Britton & Rose) Y. Ito var. *grandiflora* (Backeb.) Y. Ito, comb. illeg. = **Echinopsis aurea** Britton & Rose var. **aurea**

Salpingolobivia densispina (Werderm.) Y. Ito = **Lobivia densispina** (Werderm.) Buining

Salpingolobivia huascha (F.A.C. Weber) Y. Ito = **Trichocereus huascha** (F.A.C. Weber) Britton & Rose var. **huascha**
Ref.: Kiesling, 1978.

Salpingolobivia shaferi (Britton & Rose) Y. Ito = **Trichocereus schickendantzii** (F.A.C. Weber) Britton & Rose
Ref.: Kiesling, 1978.

Selenicereus (A. Berger) Britton & Rose

Número de especies: 1

Selenicereus setaceus (Salm-Dyck ex DC.) Werderm.
Sin.: *Cereus coccineus* auct. non Salm-Dyck ex DC., *Cereus setaceus* Salm-Dyck ex DC., *Mediocactus coccineus* auct. non (Salm-Dyck ex DC.) Britton & Rose
Ref.: Britton & Rose, 1922; Hunt, 1989.
Hábito: Epífita.
Status: Nativa.
Elevación: 0-1000 m.
Prov.: COR, MI.
Paises limítrofes: BO, BR, PA.
Ejemplar examinado: *Brunner et al. 955* (SI).

Setiechinopsis (Backeb.) de Haas

Número de especies: 1 especie endémica.

Setiechinopsis mirabilis (Speg.) de Haas
Sin.: *Acanthopetalus mirabilis* (Speg.) Y. Ito, *Arthrocereus mirabilis* (Speg.) Marshall, *Echinopsis mirabilis* Speg.
Ref.: Backeberg, 1959b.
Hábito: Subarbusto suculento.
Status: Endémica.
Elevación: 500-1000 m.
Prov.: LR, ME, SE, SJ.
Ejemplar examinado: *Liguiza 74* (SI).

Soehrensia bruchii (Britton & Rose) Backeb. = **Lobivia bruchii** Britton & Rose

Soehrensia formosa (Pfeiff.) Backeb. = **Lobivia formosa** (Pfeiff.) Dodds var. **formosa**
Ref.: Rausch, 1986a.

Soehrensia formosa (Pfeiff.) Backeb. var. *maxima* Backeb. = **Lobivia formosa** (Pfeiff.) Dodds var. **formosa**

Soehrensia formosa (Pfeiff.) Backeb. var. *polycephala* Backeb. = **Lobivia formosa** (Pfeiff.) Dodds var. **formosa**

Soehrensia grandis (Britton & Rose) Backeb. = **Lobivia bruchii** Britton & Rose

Soehrensia ingens Backeb. = **Lobivia formosa** (Pfeiff.) Dodds var. **formosa**

Soehrensia korethroides (Werderm.) Backeb. = **Lobivia korethroides** (Werderm.) Werderm.

Soehrensia oreopepon (Speg.) Backeb. = **Lobivia formosa** (Pfeiff.) Dodds var. **formosa**

Soehrensia smrziana (Backeb.) Backeb. = **Trichocereus smrzianus** (Backeb.) Backeb.
Ref.: Kiesling, 1978.

Spegazzinia neumanniana Backeb. = **Weingartia neumanniana** (Backeb.) Werderm.

Spinicalycium spiniflorum (K. Schum.) Fric = **Acanthocalycium spiniflorum** (K. Schum.) Backeb.

Spinicalycium klimpelianum (Weid. & Werderm.) Fric = **Acanthocalycium klimpelianum** (Weid. & Werderm.) Backeb.

Spinicalycium violaceum (Werderm.) Fric = **Acanthocalycium spiniflorum** (K. Schum.) Backeb.

Stetsonia Britton & Rose

Número de especies: 1

Stetsonia coryne (Salm-Dyck) Britton & Rose
Sin.: *Cereus coryne* Salm-Dyck
Ref.: Kiesling, 1996b.
Hábito: Árbol suculento.
Status: Nativa.
Elevación: 0-1000 m.
Prov.: CH, CO, FO, JU, SA, SE, SF.
Paises limítrofes: BO, PA.
Ejemplar examinado: *Kiesling et al. 8719* (SI).

Sulcorebutia vorwerkii (Fric.) Brand, comb. illeg. = **Neowerdermannia vorwerkii** Fric

Tephrocactus Lem.

Número de especies: 7 especies endémicas.

Tephrocactus alexanderi (Britton & Rose) Backeb.
Sin.: *Opuntia alexanderi* Britton & Rose, *Opuntia alexanderi* Britton & Rose var. *bruchii* (Speg.) G.D. Rowley, *Opuntia bruchii* Speg., *Tephrocactus alexanderi* (Britton & Rose) Backeb. var. *bruchii* (Speg.) Backeb., *Tephrocactus bruchii* (Speg.) Speg., *Tephrocactus subsphaericus* Backeb.
Ref.: Kiesling, 1984.
Hábito: Subarbusto suculento.
Status: Endémica.
Elevación: 500-1000 m.
Prov.: CA, LR, SJ, SL.
Ejemplar examinado: *Alexander s.n.* (holotipo, NY).

Tephrocactus alexanderi (Britton & Rose) Backeb. var. *bruchii* (Speg.) Backeb. = **Tephrocactus alexanderi** (Britton & Rose) Backeb.
Ref.: Kiesling, 1984.

Tephrocactus aoracanthus (Lem.) Lem.
Sin.: *Cereus ovatus* Pfeiff., nom. illeg., *Opuntia aoracantha* Lem., *Opuntia hossei* (Krainz & Gräser) G.D. Rowley, *Opuntia paediophila* A. Cast., *Tephrocactus aoracanthus* (Lem.) Lem. var. *paediophilus* (A. Cast.) J.G. Lamb., *Tephrocactus hossei* Krainz & Gräser, *Tephrocactus paediophilus* (A. Cast.) F. Ritter
Ref.: Kiesling, 1984.
Hábito: Subarbusto suculento.
Status: Endémica.
Elevación: 0-1000 m.
Prov.: CA, LR, ME, SJ.
Ejemplar examinado: *Ruiz Leal 12757* (neotipo, MERL).

Tephrocactus aoracanthus (Lem.) Lem. var. *paediophilus* (A. Cast.) J.G. Lamb. = **Tephrocactus aoracanthus** (Lem.) Lem.

Tephrocactus articulatus (Pfeiff.) Backeb. var. **articulatus**
Sin.: *Cereus articulatus* Pfeiff., *Opuntia articulata* (Pfeiff.) D.R. Hunt, *Opuntia diademata* Lem. var. *inermis* Speg., *Opuntia strobiliformis* A. Berger, *Tephrocactus articulatus* (Pfeiff.) Backeb. var. *calvus* (Lem.) Backeb., *Tephrocactus calvus* Lem.
Ref.: Kiesling, 1984.
Hábito: Subarbusto suculento.
Status: Endémica.
Prov.: CA, CO, LR, ME, SJ, SL.
Ejemplar examinado: *Ruiz Leal 2588* (neotipo, MERL).

Tephrocactus articulatus (Pfeiff.) Backeb. var. *calvus* (Lem.) Backeb. = **Tephrocactus articulatus** (Pfeiff.) Backeb. var. **articulatus**
Ref.: Kiesling, 1984.

Tephrocactus articulatus (Pfeiff.) Backeb. var. **oligacanthus** (Speg.) Backeb.
Sin.: *Cereus syringacantus* Pfeiff., *Opuntia diademata* Lem., *Opuntia diademata* Lem. var. *oligacantha* Speg., *Opuntia diademata* Lem. var. *polyacantha* Speg., *Opuntia glomerata* Haw. f. *oligacantha* (Speg.) A. Cast., *Opuntia papyracantha* Phil., *Tephrocactus diadematus* (Lem.) Lem., *Tephrocactus glomeratus* (Haw.) Backeb. var. *oligacanthus* Speg.
Ref.: Kiesling, 1984.
Hábito: Subarbusto suculento.
Status: Endémica.
Prov.: CA, ME, SA, SE, SL.
Ejemplar examinado: *Ruiz Leal 2589* (neotipo, MERL).

Tephrocactus bolivianus (Salm-Dyck) Backeb. = **Maihueniopsis boliviana** (Salm-Dyck) R. Kiesling
Ref.: Kiesling, 1984.

Tephrocactus bruchii (Speg.) Speg. = **Tephrocactus alexanderi** (Britton & Rose) Backeb.
Ref.: Kiesling, 1984.

Tephrocactus calvus Lem. = **Tephrocactus articulatus** (Pfeiff.) Backeb. var. **articulatus**
Ref.: Kiesling, 1984.

Tephrocactus curvispinus Backeb., nom. inval. = **Maihueniopsis boliviana** (Salm-Dyck) R. Kiesling

Tephrocactus darwinii (Hensl.) Backeb. ex Fric = **Maihueniopsis darwinii** (Hensl.) F. Ritter var. **darwinii**

Tephrocactus diadematus (Lem.) Lem. = **Tephrocactus articulatus** (Pfeiff.) Backeb. var. **oligacanthus** (Speg.) Backeb.
Ref.: Kiesling, 1984.

Tephrocactus flexispinus Backeb., nom. inval. = **Maihueniopsis boliviana** (Salm-Dyck) R. Kiesling

Tephrocactus geometricus (A. Cast.) Backeb.
Sin.: *Opuntia geometrica* A. Cast.
Ref.: Kiesling, 1984.
Hábito: Subarbusto suculento.
Status: Endémica.
Elevación: 500-1500 m.
Prov.: CA.
Ejemplar examinado: *Castellanos s.n.* (holotipo, BA 30/748).

Tephrocactus glomeratus (Haw.) Backeb. = **Maihueniopsis glomerata** (Haw.) R. Kiesling
Ref.: Kiesling, 1984.

Tephrocactus glomeratus (Haw.) Backeb. var. *oligacanthus* Speg. = **Tephrocactus articulatus** (Pfeiff.) Backeb. var. **oligacanthus** (Speg.) Backeb.
Ref.: Kiesling, 1984.

Tephrocactus halophilus (Speg.) Backeb.
Sin.: *Opuntia halophila* Speg.
Ref.: Kiesling, 1984.
Hábito: Subarbusto suculento.
Status: Endémica.
Elevación: 1000-1500 m.
Prov.: SJ, SL.
Ejemplar examinado: *Kiesling s.n.* (SI).

Tephrocactus hickenii (Britton & Rose) Speg. = **Maihueniopsis darwinii** (Hensl.) F. Ritter var. **hickenii** (Britton & Rose) R. Kiesling

Tephrocactus hossei Krainz & Gräser = **Tephrocactus aoracanthus** (Lem.) Lem.
Ref.: Kiesling, 1984.

Tephrocactus mandragora Backeb. = **Maihueniopsis minuta** (Backeb.) R. Kiesling

Tephrocactus melanacanthus Backeb., nom. inval. = **Maihueniopsis boliviana** (Salm-Dyck) R. Kiesling

Tephrocactus minutus Backeb. = **Maihueniopsis minuta** (Backeb.) R. Kiesling

Tephrocactus molinensis (Speg.) Backeb.
Sin.: *Maihueniopsis molinensis* (Speg.) F. Ritter, *Opuntia guerkei* Schelle, *Opuntia molinensis* Speg., *Opuntia schumannii* Speg.
Ref.: Kiesling, 1984.
Hábito: Subarbusto suculento.
Status: Endémica.
Elevación: 500-1500 m.
Prov.: SA.
Ejemplar examinado: *Spegazzini s.n.* (holotipo, LP 14335).

Tephrocactus neuquensis (Borg) Backeb. = **Maihueniopsis darwinii** (Hensl.) F. Ritter var. **hickenii** (Britton & Rose) R. Kiesling

Tephrocactus nigrispinus (K. Schum.) Backeb. = **Maihueniopsis nigrispina** (K. Schum.) R. Kiesling
Ref.: Kiesling, 1984.

Tephrocactus ovatus (Pfeiff.) Backeb. = **Maihueniopsis ovata** (Pfeiff.) F. Ritter
Ref.: Kiesling, 1984.

Tephrocactus paediophilus (A. Cast.) F. Ritter = **Tephrocactus aoracanthus** (Lem.) Lem.

Tephrocactus pentlandii (Salm-Dyck) Backeb. = **Maihueniopsis pentlandii** (Salm-Dyck) R. Kiesling
Ref.: Kiesling, 1984.

Tephrocactus pentlanndii (Salm-Dyck) Backeb. var. *rossianus* Heinr. & Backeb. = **Maihueniopsis pentlandii** (Salm-Dyck) R. Kiesling

Tephrocactus platycanthus (Pfeiff.) Lem. = **Maihueniopsis darwinii** (Hensl.) F. Ritter var. **hickenii** (Britton & Rose) R. Kiesling
Ref.: Kiesling, 1984.

Tephrocactus russellii (Britton & Rose) Backeb. = **Maihueniopsis ovata** (Pfeiff.) F. Ritter
Ref.: Kiesling, 1984.

Tephrocactus setiger Backeb. = **Tephrocactus weberi** (Speg.) Backeb. var. **weberi**
Ref.: Kiesling, 1984.

Tephrocactus subsphaericus Backeb. = **Tephrocactus alexanderi** (Britton & Rose) Backeb.
Ref.: Kiesling, 1984.

Tephrocactus subterraneus (R.E. Fr.) Backeb. = **Puna subterranea** (R.E. Fr.) R. Kiesling
Ref.: Kiesling,1982.

Tephrocactus variiflorus Backeb. = **Puna subterranea** (R.E. Fr.) R. Kiesling
Ref.: Kiesling, 1982b.

Tephrocactus weberi (Speg.) Backeb. var. **deminutus** Rausch
Ref.: Rausch, 1986b.
Hábito: Subarbusto suculento.
Status: Endémica.
Elevación: 1500-2000 m.
Prov.: SA.
Ejemplar examinado: *Rausch s.n.* (SI).

Tephrocactus weberi (Speg.) Backeb. var. **weberi**
Sin.: *Opuntia weberi* Speg., *Opuntia weberi* Speg. var. *dispar* A. Cast., *Opuntia weberi* Speg. var. *setiger* (Backeb.) Backeb., *Tephrocactus setiger* Backeb.
Ref.: Kiesling, 1984.
Hábito: Subarbusto suculento.
Status: Endémica.
Elevación: 500-1500 m.
Prov.: CA, LR, SA, SJ, TU.
Ejemplar examinado: *Holmberg s.n.* (holotipo, LP).

Trichocereus (A. Berger) Riccob.

Número de especies: 19, 15 especies endémicas.

Trichocereus andalgalensis (F.A.C. Weber) Hosseus
Sin.: *Cereus andalgalensis* F.A.C. Weber, *Cereus huascha* F.A.C. Weber var. *rubriflorus* F.A.C. Weber, *Echinopsis huascha* (F.A.C. Weber) G.D. Rowley var. *rubriflora* (F.A.C. Weber) G.D. Rowley, *Helianthocereus huascha* (F.A.C. Weber) Backeb. var. *rubriflorus* (F.A.C. Weber) Backeb., *Lobivia andalgalensis* (F.A.C. Weber) Britton & Rose, *Lobivia huascha* (F.A.C. Weber) Marshall var. *andalgalensis* (F.A.C. Weber) Rausch, *Salpingolobivia andalgalensis* (F.A.C. Weber) Y. Ito, *Trichocereus auricolor* Backeb., *Trichocereus huascha* (F.A.C. Weber) Britton & Rose var. *rubriflorus* (F.A.C. Weber) Backeb.
Ref.: Kiesling, 1978.
Hábito: Subarbusto suculento.
Status: Endémica.
Elevación: 500-1000 m.
Prov.: CA.
Ejemplar examinado: *Kiesling 1058* (SI).

Trichocereus angelesii R. Kiesling
Sin.: *Echinopsis angelesiae* (R. Kiesling) G.D. Rowley
Ref.: Kiesling, 1978.
Hábito: Subarbusto suculento.
Status: Endémica.
Elevación: 500-1000 m.
Prov.: SA.
Ejemplar examinado: *Kiesling 1302* (SI).

Trichocereus arboricola Kimnach
Sin.: *Echinopsis arboricola* (Kimnach) Mottram
Ref.: Kimnach, 1990.
Hábito: Epífita.
Status: Nativa.
Elevación: 500-1000 m.
Prov.: SA.
Paises limítrofes: BO.
Ejemplar examinado: *Hilgert y Arenas 1510* (SI).

Trichocereus atacamensis (Phil.) Backeb.
Sin.: *Cereus atacamensis* Phil., *Cereus pasacana* (F.A.C. Weber) F.A.C. Weber, *Echinopsis atacamensis* Phil. subsp. *pasacana* (F.A.C. Weber) G. Navarro, *Echinopsis pasacana* (F.A.C. Weber) Friedrich & G.D. Rowley, *Pilocereus pasacana* F.A.C. Weber, *Trichocereus pasacana* (F.A.C. Weber) Britton & Rose
Ref.: Kiesling, 1978; Ritter, 1980.
Hábito: Arbusto suculento.
Status: Nativa.
Elevación: 2000-3500 m.
Prov.: CA, JU, SA, TU.
Paises limítrofes: BO, CH.
Ejemplar examinado: *Cabrera 16340* (LP).

Trichocereus auricolor Backeb. = **Trichocereus andalgalensis** (F.A.C. Weber) Hosseus
Ref.: Kiesling, 1978.

Trichocereus bruchii (Britton & Rose) F. Ritter = **Lobivia bruchii** Britton & Rose

Trichocereus bruchii (Britton & Rose) F. Ritter var. *brevispinus* F. Ritter = **Lobivia bruchii** Britton & Rose

Trichocereus cabrerae R. Kiesling
Sin.: *Echinopsis cabrerae* (R. Kiesling) G.D. Rowley
Ref.: Kiesling, 1978.
Hábito: Arbusto suculento.
Status: Endémica.
Elevación: 500-1000 m.
Prov.: CA, LR.
Ejemplar examinado: *Kiesling 1208* (holotipo, SI).

Trichocereus callianthus F. Ritter = **Trichocereus vatteri** R. Kiesling
Ref.: Ritter, 1980.

Trichocereus candicans (Gillies ex Salm-Dyck) Britton & Rose
Sin.: *Cereus candicans* Gillies ex Salm-Dyck, *Cereus candicans* Gillies ex Salm-Dyck var. *courantii* K. Schum., *Cereus gladiatus* Lem., *Cereus lamprochlorus* Lem. var. *salinicola* Speg., *Echinocereus candicans* (Gillies ex Salm-Dyck) Rümpler, *Echinopsis candicans* (Gillies ex Salm-Dyck) D.R. Hunt, *Echinopsis candicans* (Gillies ex Salm-Dyck) D.R. Hunt var. *gladiata* (Lem.) Friedrich & G.D. Rowley, *Echinopsis candicans* (Gillies ex Salm-Dyck) D.R. Hunt var. *tenuispina* (Pfeiff.) Friedrich & G.D. Rowley, *Echinopsis courantii* (K. Schum.) Friedrich & G.D. Rowley, *Trichocereus courantii* (K. Schum.) Backeb.
Ref.: Kiesling, 1978.
Hábito: Arbusto suculento.
Status: Endémica.
Elevación: 0-2000 m.
Prov.: BA, CO, LP, LR, ME, SJ, SL.
Ejemplar examinado: *Burkart 15966* (SI).

Trichocereus candicans (Gillies ex Salm-Dyck) Britton & Rose var. *roseoflorus* Backeb., nom. inval. = **Trichocereus pseudocandicans** Backeb. ex R. Kiesling
Ref.: Kiesling, 1978.

Trichocereus catamarcensis F. Ritter, nom. inval. = **Lobivia crassicaulis** Backeb. ex R. Kiesling
Ref.: Kiesling, 1978.

Trichocereus courantii (K. Schum.) Backeb. = **Trichocereus candicans** (Gillies ex Salm-Dyck) Britton & Rose
Ref.: Kiesling, 1978.

Trichocereus fabrisii R. Kiesling
Sin.: *Echinopsis fabrisii* (R. Kiesling) G.D. Rowley, *Trichocereus volcanensis* F. Ritter
Ref.: Kiesling, 1978.
Hábito: Subarbusto suculento.
Status: Endémica.
Elevación: 2000-3500 m.
Prov.: JU.
Ejemplar examinado: *Fabris 6203* (holotipo, LP).

Trichocereus formosus (Pfeiff.) F. Ritter = **Lobivia formosa** (Pfeiff.) Dodds var. **formosa**

Trichocereus grandis (Britton & Rose) F. Ritter = **Lobivia bruchii** Britton & Rose

Trichocereus huascha (F.A.C. Weber) Britton & Rose var. **huascha**
Sin.: *Cereus huascha* F.A.C. Weber, *Cereus huascha* F.A.C. Weber var. *flaviflora* F.A.C. Weber, *Echinopsis huascha* (F.A.C. Weber) G.D. Rowley, *Helianthocereus huascha* (F.A.C. Weber) Backeb., *Helianthocereus huascha* (F.A.C. Weber) Backeb. var. *macranthus* Backeb., *Helianthocereus huascha* (F.A.C. Weber) Backeb. var. *roseiflorus* (Y. Ito) Backeb., *Lobivia huascha* (F.A.C. Weber) Marshall, *Salpingolobivia huascha* (F.A.C. Weber) Y. Ito
Ref.: Kiesling, 1978.
Hábito: Subarbusto suculento.
Status: Endémica.
Elevación: 1000-2000 m.
Prov.: CA, LR, SJ.
Ejemplar examinado: *Schreiter 6452* (BA, LIL).

Trichocereus huascha (F.A.C. Weber) Britton & Rose var. **pecheretianus** Backeb. ex R. Kiesling
Sin.: *Echinopsis pecheretiana* (Backeb.) Friedrich & G.D. Rowley, comb. illeg., *Helianthocereus pecheretianus* Backeb., nom. inval.
Ref.: Kiesling, 1978.
Hábito: Subarbusto suculento.
Status: Endémica.
Elevación: 1500-2000 m.
Prov.: CA, LR.
Ejemplar examinado: *Kiesling 804* (holotipo, LP).

Trichocereus huascha (F.A.C. Weber) Britton & Rose var. *rubriflorus* (F.A.C. Weber) Backeb. = **Trichocereus andalgalensis** (F.A.C. Weber) Hosseus
Ref.: Kiesling, 1978.

Trichocereus ingens (Backeb.) F. Ritter = **Lobivia formosa** (Pfeiff.) Dodds var. **formosa**

Trichocereus korethroides (Werderm.) F. Ritter = **Lobivia korethroides** (Werderm.) Werderm.

Trichocereus lamprochlorus (Lem.) Britton & Rose
Sin.: *Cereus lamprochlorus* Lem., *Cereus nitens* Salm-Dyck, *Echinocereus lamprochlorus* (Lem.) Rümpler, *Echinopsis lamprochlora* (Lem.) F.A.C. Weber ex Friedrich & Glaetzle, *Echinopsis purpureopilosa* (Weing.) Friedrich & G.D. Rowley, *Trichocereus neolamprochlorus* Backeb., *Trichocereus purpureopilosus* Weing.
Ref.: Kiesling, 1978.
Hábito: Subarbusto suculento.
Status: Endémica.
Elevación: 500-1500 m.
Prov.: CO, LR.
Ejemplar examinado: *Burkart 20438* (SI).

Trichocereus lobivioides F. Ritter = **Trichocereus rowleyi** (Friedrich) R. Kiesling
Ref.: Ritter, 1980.

[Trichocereus manguinii Backeb.]
Sin.: *Echinopsis manguinii* (Backeb.) Friedrich & G.D. Rowley
Nota: Taxón dudoso.

Trichocereus neolamprochlorus Backeb. = **Trichocereus lamprochlorus** (Lem.) Britton & Rose
Ref.: Kiesling, 1978.

Trichocereus pasacana (F.A.C. Weber) Britton & Rose = **Trichocereus atacamensis** (Phil.) Backeb.
Ref.: Ritter, 1980.

Trichocereus poco Backeb. = **Trichocereus tarijensis** (Vaupel) Werderm.
Ref.: Kiesling, 1978.

Trichocereus poco Backeb. var. *sanguiniflorus* Backeb. = **Trichocereus tarijensis** (Vaupel) Werderm.
Ref.: Kiesling, 1978.

Trichocereus pseudocandicans Backeb. ex R. Kiesling
Sin.: *Echinopsis pseudocandicans* (Backeb. ex R. Kiesling) Friedrich & Glaetzle, *Helianthocereus pseudo-candicans* Backeb. var. *flaviflorus* (Backeb.) Backeb., comb. illeg., *Helianthocereus pseudo-candicans* Backeb. var. *roseoflorus* (Backeb.) Backeb., comb. illeg., *Helianthocereus pseudo-candicans* Backeb., nom. inval., *Trichocereus candicans* (Gillies ex Salm-Dyck) Britton & Rose var. *roseoflorus* Backeb., nom. inval.
Ref.: Kiesling, 1978.
Hábito: Subarbusto suculento.
Status: Endémica.
Elevación: 1000-2000 m.
Prov.: LR.
Ejemplar examinado: *Kiesling 807* (holotipo, LP).

Trichocereus purpureopilosus Weing. = **Trichocereus lamprochlorus** (Lem.) Britton & Rose
Ref.: Kiesling, 1978.

Trichocereus rowleyi (Friedrich) R. Kiesling
Sin.: *Chamacereus grandiflorus* (Fric.) Britton & Rose, *Echinopsis rowleyi* Friedrich, *Helianthocereus grandiflorus* (Britton & Rose) Backeb., *Lobivia grandiflora* Britton & Rose, *Lobivia grandiflora* Britton & Rose var. *lobivioides* (F. Ritter) Rausch, *Lobivia grandiflora* Britton & Rose var. *longispina* Rausch, *Lobivia purpureominiata* F. Ritter, *Trichocereus lobivioides* F. Ritter
Ref.: Kiesling, 1978.
Hábito: Subarbusto suculento.
Status: Endémica.
Elevación: 1000-2000 m.
Prov.: CA.
Ejemplar examinado: *Hunziker 1283* (CORD).

Trichocereus rubinghianus Backeb. = **Trichocereus thelegonoides** (Speg.) Britton & Rose
Ref.: Kiesling, 1978.

[Trichocereus santiaguensis (Speg.) Backeb.]
Sin.: *Cereus santiaguensis* Speg.
Ref.: Kiesling, 1978.
Nota: Taxón dudoso.

Trichocereus schickendantzii (F.A.C. Weber) Britton & Rose
Sin.: *Echinopsis friedrichii* G.D. Rowley, *Echinopsis schickendantzii* F.A.C. Weber, *Salpingolobivia shaferi* (Britton & Rose) Y. Ito, *Trichocereus shaferi* Britton & Rose
Ref.: Kiesling, 1978.
Hábito: Subarbusto suculento.
Status: Endémica.
Elevación: 1500-2000 m.
Prov.: SA, TU.
Ejemplar examinado: *Schreiter 6450* (LIL).

Trichocereus shaferi Britton & Rose = **Trichocereus schickendantzii** (F.A.C. Weber) Britton & Rose
Ref.: Kiesling, 1978.

Trichocereus smrzianus (Backeb.) Backeb.
Sin.: *Echinopsis smrziana* Backeb., *Soehrensia smrziana* (Backeb.) Backeb.
Ref.: Kiesling, 1978.
Hábito: Subarbusto suculento.
Status: Endémica.
Elevación: 1500-2500 m.
Prov.: SA.
Ejemplar examinado: *Kiesling 1110* (SI).

[Trichocereus spachianus (Lem.) Riccob.]
Sin.: *Cereus spachianus* Lem., *Echinopsis spachiana* (Lem.) Friedrich & G.D. Rowley
Prov.: SE.
Nota: Taxón dudoso.

Trichocereus strigosus (Salm-Dyck) Britton & Rose
Sin.: *Cereus strigosus* Salm-Dyck, *Echinopsis strigosa* (Salm-Dyck) Friedrich & G.D. Rowley, *Trichocereus strigosus* (Salm-Dyck) Britton & Rose var. *flaviflorus* F. Ritter
Ref.: Kiesling, 1978.
Hábito: Subarbusto suculento.
Status: Endémica.
Elevación: 500-1000 m.
Prov.: CA, LR, ME, SA, SJ.
Ejemplar examinado: *Kiesling 806* (LP).

Trichocereus strigosus (Salm-Dyck) Britton & Rose var. *flaviflorus* F. Ritter = **Trichocereus strigosus** (Salm-Dyck) Britton & Rose
Ref.: Kiesling, 1978.

Trichocereus tarijensis (Vaupel) Werderm.
Sin.: *Cereus tarijensis* Vaupel, *Echinopsis poco* (Backeb.) Friedrich & G.D. Rowley, *Echinopsis tarijensis* (Vaupel) Friedrich & G.D. Rowley, *Helianthocereus poco* (Backeb.) Backeb., *Helianthocereus poco* (Backeb.) Backeb. var. *albiflorus* Cárdenas, *Helianthocereus tarijensis* (Vaupel) Backeb., *Lobivia formosa* (Pfeiff.) Dodds subsp. *tarijensis* (Vaupel) Rausch, *Trichocereus poco* Backeb., *Trichocereus poco* Backeb. var. *sanguiniflorus* Backeb.

Ref.: Kiesling, 1978.
Hábito: Arbusto suculento.
Status: Nativa.
Elevación: 3000-4500 m.
Prov.: JU.
Paises limítrofes: BO.
Ejemplar examinado: *Fiebrig 2770* (lectotipo, SI).

Trichocereus terscheckii (Parm. ex Pfeiff.) Britton & Rose
Sin.: *Cereus terscheckii* Parm. ex Pfeiff., *Echinopsis terscheckii* (Parm. ex Pfeiff.) Friedrich & G.D. Rowley, *Trichocereus terscheckii* (Parm. ex Pfeiff.) Britton & Rose var. *montanus* Backeb.
Ref.: Kiesling, 1978.
Hábito: Árbol suculento.
Status: Nativa.
Elevación: 500-1500 m.
Prov.: CA, JU, LR, SA, SJ, TU.
Paises limítrofes: BO.
Ejemplar examinado: *Venturi 2071* (BAB, LIL, LP, NY).

Trichocereus terscheckii (Parm. ex Pfeiff.) Britton & Rose var. *montanus* Backeb. = **Trichocereus terscheckii** (Parm. ex Pfeiff.) Britton & Rose
Ref.: Kiesling, 1978.

Trichocereus thelegonoides (Speg.) Britton & Rose
Sin.: *Cereus thelegonoides* Speg., *Echinopsis rubinghiana* (Backeb.) Friedrich & G.D. Rowley, *Echinopsis thelegonoides* (Speg.) Friedrich & G.D. Rowley, *Trichocereus rubinghianus* Backeb.
Ref.: Kiesling, 1978.
Hábito: Arbusto suculento.
Status: Endémica.
Elevación: 500-2000 m.
Prov.: JU.
Ejemplar examinado: *Kiesling 1216* (SI).

Trichocereus thelegonus (F.A.C. Weber) Britton & Rose
Sin.: *Cereus thelegonus* F.A.C. Weber, *Echinopsis thelegona* (F.A.C. Weber) Friedrich & G.D. Rowley
Ref.: Kiesling, 1978.
Status: Endémica.
Elevación: 500-1000 m.
Prov.: JU, SA, TU.
Ejemplar examinado: *Kiesling 1113* (SI).

Trichocereus vatteri R. Kiesling
Sin.: *Echinopsis vatteri* (R. Kiesling) G.D. Rowley, *Trichocereus callianthus* F. Ritter
Ref.: Kiesling, 1978.
Hábito: Subarbusto suculento.
Status: Endémica.
Elevación: 1000-2000 m.
Prov.: LR.
Ejemplar examinado: *Cabrera 24568* (holotipo, LP).

Trichocereus volcanensis F. Ritter = **Trichocereus fabrisii** R. Kiesling
Ref.: Ritter, 1980.

Trichocereus walteri (R. Kiesling) J.G. Lamb. = **Lobivia walteri** R. Kiesling

Weingartia Werderm.

Número de especies: 1 especie endémica.

Weingartia neumanniana (Backeb.) Werderm.
Sin.: *Echinocactus neumannianus* Backeb., nom. nud., *Gymnocalycium neumannianum* (Backeb.) Hutch., *Rebutia neumanniana* (Backeb.) D.R. Hunt, *Spegazzinia neumanniana* Backeb.
Ref.: Backeberg, 1958.
Status: Endémica.
Elevación: 3000-3500 m.
Prov.: JU.
Ejemplar examinado: *Kiesling 8921* (SI).

Weingartia vorwerkii (Fric) Backeb. = **Neowerdermannia vorwerkii** Fric

Wigginsia D.M. Porter

Número de especies: 4, 1 especie endémica.

Wigginsia pauciareolata (Arechav.) R. Kiesling
Sin.: *Echinocactus pauciareolatus* Arechav., *Malacocarpus pauciareolatus* (Arechav.) A. Berger
Ref.: Kiesling, inéd.a.
Hábito: Hierba suculenta.
Status: Nativa.
Elevación: 0-500 m.
Prov.: ER.
Paises limítrofes: UR.
Ejemplar examinado: *Burkart 22023* (SI).
Nota: Primera cita para la Argentina. Véase nueva combinación en Apéndice 1.

Wigginsia sessiliflora (Hook.) D.M. Porter
Sin.: *Echinocactus sessiliflorus* Hook., *Echinocactus tetracanthus* Lem., *Malacocarpus sessiliflorus* (Hook.) Backeb., *Malacocarpus stegmannii* Backeb., nom. inval., *Malacocarpus tetracanthus* Lem., *Wigginsia stegmannii* (Backeb.) D.M. Porter, comb. illeg.
Ref.: Kiesling, 1988.
Hábito: Hierba suculenta.
Status: Endémica.
Elevación: 0-1000 m.
Prov.: BA, CO, LP, RN.
Ejemplar examinado: *Pedersen 13209* (SI).

Wigginsia shaeferiana W.R. Abraham & S. Theun.
Hábito: Hierba suculenta.
Status: Nativa.
Elevación: 0-500 m.
Prov.: COR.
Paises limítrofes: BR, UR.
Ejemplar examinado: *Schinini et al. 21709* (SI).

Wigginsia stegmannii (Backeb.) D.M. Porter, comb. illeg. = **Wigginsia sessiliflora** (Hook.) D.M. Porter
Ref.: Kiesling, 1988.

Wigginsia tephracantha (Link & Otto) D.M. Porter
Sin.: *Echinocactus tephracanthus* Link & Otto, *Malacocarpus tephracanthus* (Link & Otto) K. Schum.
Ref.: Kiesling, 1988.
Hábito: Hierba suculenta.
Status: Nativa.

Callitriche truncata Guss.
Ref.: Schotsman, 1967; Bacigalupo, 1979.
Hábito: Hierba acuática.
Status: Nativa.
Elevación: 0-500 m.
Prov.: SC.
Ejemplar examinado: *Hicken y Hauman Iter Patagonicum 650* (SI).

Callitriche turfosa Bertero = **Callitriche terrestris** Raf. subsp. **turfosa** (Bertero ex Hegelm.) Bacigalupo
Ref.: Bacigalupo, 1979.

CALYCERACEAE

6 géneros, 40 especies; 7 especies y una variedad endémicas.

por J. Chiapella

Acarpha australis (Decne.) Griseb. = **Boopis australis** Decne.
Ref.: Pontiroli, 1963.

Acicarpha Juss.

Número de especies: 2

Acicarpha crassifolia Miers = **Calycera crassifolia** (Miers) Hicken
Ref.: Pontiroli, 1963.

Acicarpha laxa R.E. Fr. = **Acicarpha tribuloides** Juss.
Ref.: Pontiroli, 1963.

Acicarpha pinnatifida Miers = **Acicarpha tribuloides** Juss.
Ref.: Pontiroli, 1963.

Acicarpha procumbens Less.
Sin.: *Acicarpha procumbens* Less. var. *viridiflora* C.A. Mull.
Ref.: Sorarú, 1974a; Cabrera & Zardini, 1978.
Hábito: Hierba.
Status: Nativa.
Elevación: 0-500 m.
Prov.: BA, COR, ER.
Paises limítrofes: BR, UR.
Ejemplar examinado: *Burkart 18055* (SI).

Acicarpha procumbens Less. var. *viridiflora* C.A. Mull. = **Acicarpha procumbens** Less.
Ref.: Pontiroli, 1963.

Acicarpha rosulata N.E. Br. = **Moschopsis rosulata** (N.E. Br.) Dusén

Acicarpha tribuloides Juss.
Sin.: *Acicarpha laxa* R.E. Fr., *Acicarpha pinnatifida* Miers, *Acicarpha tribuloides* Juss. var. *dentata* Kuntze, *Acicarpha tribuloides* Juss. var. *pinnatifida* (Miers) Kuntze, *Cryptocarpha tribuloides* (Juss.) Cass.
Ref.: Sorarú, 1974a; Cabrera & Zardini, 1978.
Hábito: Hierba.
Status: Nativa.
Elevación: 0-3500 m.
Prov.: BA, CA, CH, CO, COR, ER, FO, JU, MI, RN, SA, SF, TU.
Paises limítrofes: BO, BR, PA, UR.
Ejemplar examinado: *Cabrera 3373* (SI).

Acicarpha tribuloides Juss. var. *dentata* Kuntze = **Acicarpha tribuloides** Juss.
Ref.: Pontiroli, 1963.

Acicarpha tribuloides Juss. var. *pinnatifida* (Miers) Kuntze = **Acicarpha tribuloides** Juss.
Ref.: Pontiroli, 1963.

Anomocarpus eryngioides (J. Rémy) Miers = **Calycera eryngioides** J. Rémy
Ref.: Pontiroli, 1963.

Boopis Juss.

Número de especies: 9, 1 especie endémica.

Boopis agglomeratus (Miers) Hauman, comb. illeg. = **Nastanthus agglomeratus** Miers var. **agglomeratus**

Boopis alpina Poepp. ex Less. = **Gamocarpha alpina** (Poepp. ex Less.) H.V. Hansen

Boopis ameghinoi Speg. = **Moschopsis ameghinoi** (Speg.) Dusén
Ref.: Pontiroli, 1963.

Boopis anthemoides Juss. f. *patagonica* (Hieron.) Hicken = **Boopis anthemoides** Juss. var. **anthemoides**
Ref.: Pontiroli, 1963.

Boopis anthemoides Juss. var. **andina** Hieron.
Ref.: Pontiroli, 1963.
Hábito: Hierba.
Status: Nativa.
Elevación: 0-3500 m.
Prov.: SJ.
Ejemplar examinado: *Kiesling 3140* (SI).

Boopis anthemoides Juss. var. **anthemoides**
Sin.: *Boopis anthemoides* Juss. f. *patagonica* (Hieron.) Hicken, *Boopis anthemoides* Juss. var. *rigidula* (Miers) Griseb., *Boopis anthemoides* Juss. var. *subscandens* Speg., *Boopis rigidula* Miers, *Boopis rigidula* Miers var. *patagonica* Hieron.
Ref.: Pontiroli, 1963; Sorarú, 1974a.
Hábito: Hierba.
Status: Nativa.
Elevación: 0-2500 m.
Prov.: BA, CA, CH, CHU, CO, ER, LP, LR, ME, NE, RN, SA, SC, SE, SF, SJ, SL, TU.
Paises limítrofes: CH.
Ejemplar examinado: *Burkart 25643* (SI).

Boopis anthemoides Juss. var. *rigidula* (Miers) Griseb. = **Boopis anthemoides** Juss. var. **anthemoides**
Ref.: Pontiroli, 1963.

Boopis anthemoides Juss. var. **subintegrifolia** Hicken
Ref.: Hicken, 1916; Pontiroli, 1963.
Hábito: Hierba.
Status: Nativa.
Elevación: 0-500 m.
Prov.: CA, CH, CO, LP, ME, SE, SF, SL, TU.
Ejemplar examinado: *Venturi 474* (SI).

Boopis anthemoides Juss. var. *subscandens* Speg. = **Boopis anthemoides** Juss. var. **anthemoides**
Ref.: Pontiroli, 1963.

Boopis australis Decne.
Sin.: *Acarpha australis* (Decne.) Griseb., *Boopis australis* Decne. var. *hickenii* Pontiroli, *Boopis australis* Decne. var. *leptophylla* (Speg.) Hicken, *Boopis leptophylla* Speg.
Ref.: Pontiroli, 1963; Moore, 1983.
Hábito: Hierba.
Status: Nativa.
Elevación: 0-1000 m.
Prov.: CHU, NE, RN, SC, TF.
Paises limítrofes: CH.
Ejemplar examinado: *Martínez Crovetto 85* (CTES).

Boopis australis Decne. var. *hickenii* Pontiroli = **Boopis australis** Decne.

Boopis australis Decne. var. *leptophylla* (Speg.) Hicken = **Boopis australis** Decne.

Boopis bellidifolia Phil. [Nastanthus spathulatus var. bellidifolius (Phil.) Pontiroli]
Ref.: Pontiroli, 1963.

Boopis bicolor Phil. = **Boopis gracilis** Phil.

Boopis caespitosa Phil. = **Nastanthus caespitosus** (Phil.) Reiche

Boopis castilloni (Hicken) Pontiroli
Sin.: *Calycera castilloni* Hicken
Ref.: Pontiroli, 1963.
Hábito: Hierba.
Status: Nativa.
Prov.: CA.
Ejemplar examinado: *Spegazzini s.n., XII. 1909* (SI).

Boopis chubutensis Speg.
Ref.: Spegazzini, 1902b; Pontiroli, 1963.
Hábito: Hierba.
Status: Endémica.
Elevación: 500-1000 m.
Prov.: CHU.
Ejemplar examinado: *Koslowsky 70* (CORD).

Boopis crassifolia (Miers) A. Gray = **Calycera crassifolia** (Miers) Hicken
Ref.: Pontiroli, 1963.

Boopis crassifolia (Miers) A. Gray var. *spinuligera* Speg. = **Calycera crassifolia** (Miers) Hicken
Ref.: Pontiroli, 1963.

Boopis diazii Phil. = **Nastanthus diazii** (Phil.) Phil. ex Reiche

Boopis filifolia Speg.
Sin.: *Boopis prichardii* S. Moore
Ref.: Pontiroli, 1963.
Hábito: Hierba.
Status: Nativa.
Elevación: 0-1000 m.
Prov.: SC.
Paises limítrofes: CH.
Ejemplar examinado: *Ameghino s.n.* (holotipo, LP).

Boopis gilliesi (Miers) Hauman = **Gamocarpha gilliesii** Miers var. **gilliesii**

Boopis gracilis Phil.
Sin.: *Boopis bicolor* Phil., *Boopis gracilis* Phil. var. *decumbens* Chodat & Wilczek, *Boopis gracilis* Phil. var. *pozoaeformis* (Phil.) Hicken, *Boopis pozoaeformis* Phil.
Ref.: Pontiroli, 1963; Roquero, 1969.
Hábito: Hierba.
Status: Nativa.
Elevación: 0-1000 m.
Prov.: CHU, CO, ME, NE, SL.
Paises limítrofes: CH.
Ejemplar examinado: *Boelcke 4208* (CTES).

Boopis gracilis Phil. var. *decumbens* Chodat & Wilczek = **Boopis gracilis** Phil.

Boopis gracilis Phil. var. *pozoaeformis* (Phil.) Hicken = **Boopis gracilis** Phil.

Boopis graminea Phil. var. **bracteata** Reiche
Ref.: Pontiroli, 1963.
Hábito: Hierba.
Status: Nativa.
Elevación: 1500-2000 m.
Prov.: NE.
Paises limítrofes: CH.
Ejemplar examinado: *Cabrera 6182* (LP).

Boopis graminea Phil. var. **graminea**
Ref.: Pontiroli, 1963.
Hábito: Hierba.
Status: Nativa.
Elevación: 1500-2000 m.
Prov.: NE.
Paises limítrofes: CH.
Ejemplar examinado: *Ruiz Leal 22458* (LP).

Boopis laciniata (Miers) Ball = **Nastanthus agglomeratus** Miers var. **pinnatifidus** (Miers) Reiche

Boopis leptophylla Speg. = **Boopis australis** Decne.
Ref.: Pontiroli, 1963.

Boopis miersii Phil. = **Nastanthus scapigerus** (J. Rémy) Miers

Boopis monocephala Phil. = **Moschopsis monocephala** (Phil.) Reiche

[Boopis oocaulis Kuntze]
Ref.: Pontiroli, 1963.
Nota: Taxón dudoso.

Boopis patagonica Speg.
Ref.: Pontiroli, 1963; Moore, 1983.
Hábito: Hierba.
Status: Nativa.
Elevación: 0-1000 m.
Prov.: SC, TF.
Paises limítrofes: CH.
Ejemplar examinado: *Ameghino s.n.* (holotipo, LP).

Boopis pozoaeformis Phil. = **Boopis gracilis** Phil.

Boopis prichardii S. Moore = **Boopis filifolia** Speg.

Boopis raffaellii Speg.
Ref.: Pontiroli, 1963.
Hábito: Hierba.
Status: Nativa.
Elevación: 500-1000 m.
Prov.: CHU, RN.
Ejemplar examinado: *Cabrera et al. 33049* (SI).

Boopis rigidula Miers = **Boopis anthemoides** Juss. var. **anthemoides**
Ref.: Pontiroli, 1963.

Boopis rigidula Miers var. *patagonica* Hieron. = **Boopis anthemoides** Juss. var. **anthemoides**
Ref.: Pontiroli, 1963.

Boopis sanjuaninus Hieron. = **Nastanthus caespitosus** (Phil.) Reiche

Boopis scapigera J. Rémy = **Nastanthus scapigerus** (J. Rémy) Miers

Boopis spathulata Phil. = **Nastanthus spathulatus** (Phil.) Miers

Boopis ventosa (Meyen) Kuntze = **Nastanthus scapigerus** (J. Rémy) Miers

Boopis viridiflora Miers, Chodat & Hassl. = **Calycera herbacea** Cav. var. **viridiflora** (Phil.) Pontiroli

Calycera Cav.

Número de especies: 10, 2 especies endémicas.

Calycera andina Miers = **Nastanthus agglomeratus** Miers var. **agglomeratus**

Calycera boopidea Hicken
Ref.: Pontiroli, 1963.
Hábito: Hierba.
Status: Endémica.
Elevación: 0-1000 m.
Prov.: NE.
Ejemplar examinado: *Hicken 184* (holotipo, SI).

Calycera calcitrapa Griseb.
Ref.: Pontiroli, 1963.
Hábito: Hierba.
Status: Endémica.
Elevación: 1000-2000 m.
Prov.: CA, LR, ME, SA, SJ, TU.
Ejemplar examinado: *Cabrera 27277* (SI).

Calycera castilloni Hicken = **Boopis castilloni** (Hicken) Pontiroli

Calycera cavanillesi Rich. = **Calycera herbacea** Cav. var. **herbacea**

Calycera crassifolia (Miers) Hicken
Sin.: *Acicarpha crassifolia* Miers, *Boopis crassifolia* (Miers) A. Gray, *Boopis crassifolia* (Miers) A. Gray var. *spinuligera* Speg., *Calycera crassifolia* (Miers) Hicken var. *spinuligera* (Speg.) Hicken, *Calycera foliosa* Phil.
Ref.: Pontiroli, 1963; Cunquero, 1984.
Hábito: Hierba.
Status: Nativa.
Elevación: 0-1000 m.
Prov.: BA, CHU, LP, NE, RN, SC.
Paises limítrofes: CH, UR.
Ejemplar examinado: *Lanfranchi 1669* (SI).

Calycera crassifolia (Miers) Hicken var. *spinuligera* (Speg.) Hicken = **Calycera crassifolia** (Miers) Hicken
Ref.: Pontiroli, 1963.

Calycera crenata R.E. Fr. = **Calycera pulvinata** J. Rémy f. **pulvinata**

Calycera eryngioides J. Rémy
Sin.: *Anomocarpus eryngioides* (J. Rémy) Miers
Ref.: Pontiroli, 1963.
Hábito: Hierba.
Status: Nativa.
Elevación: 1500-2500 m.
Prov.: ME.
Paises limítrofes: CH.
Ejemplar examinado: *Philippi s.n.* (SI 12662).

Calycera foliosa Phil. = **Calycera crassifolia** (Miers) Hicken

Calycera herbacea Cav. var. **herbacea**
Sin.: *Calycera cavanillesi* Rich.
Ref.: Pontiroli, 1963.
Hábito: Hierba.
Status: Nativa.
Elevación: 2000-2500 m.
Prov.: ME, NE.
Paises limítrofes: CH.
Ejemplar examinado: *Kurtz 6142* (SI).

Calycera herbacea Cav. var. *sinuata* (Miers) Pontiroli = **Calycera herbacea** Cav. var. **viridiflora** (Phil.) Pontiroli

Calycera herbacea Cav. var. **viridiflora** (Phil.) Pontiroli
Sin.: *Calycera herbacea* Cav. var. *sinuata* (Miers) Pontiroli, *Calycera nudicaulis* Phil., *Calycera sinuata* Miers, *Calycera viridiflora* (Phil.) Miers, *Calycera viridiflora* (Phil.) Miers f. *sinuata* (Miers) Hicken, *Calycera viridiflora* (Phil.) Miers f. *squarrosa* (Miers) Hicken, *Gymnocaulos viridiflorus* Phil.
Ref.: Pontiroli, 1963; Böcher et al., 1968.
Hábito: Hierba.
Status: Nativa.
Elevación: 2500-3000 m.
Prov.: ME.
Paises limítrofes: CH.
Ejemplar examinado: *Soriano s.n., II.1950* (SI).

Calycera horrida Hicken
Ref.: Hicken, 1912a; Pontiroli, 1963.
Hábito: Hierba.
Status: Nativa.
Elevación: 1500-2000 m.
Prov.: NE.
Paises limítrofes: CH.
Ejemplar examinado: *Correa 9972* (BAB).

Calycera intermedia Phil.
Ref.: Pontiroli, 1963, 1993a.
Hábito: Hierba.
Status: Nativa.
Elevación: 500-3500 m.
Prov.: CA, JU, ME, TU.
Paises limítrofes: CH.
Ejemplar examinado: *Joergensen 1676* (SI).

Calycera involucrata Phil.
Ref.: Pontiroli, 1963.
Hábito: Hierba.
Status: Nativa.
Elevación: 1500-2500 m.
Prov.: CA, ME, SJ, TU.
Paises limítrofes: CH.
Ejemplar examinado: *Castillón 3339* (LIL).

Calycera neuquenensis Suess. = **Calycera spinulosa** Gillies ex Miers
Ref.: Hansen, 1992.

Calycera nudicaulis Phil. = **Calycera herbacea** Cav. var. **viridiflora** (Phil.) Pontiroli

Calycera pulvinata J. Rémy f. **cauligera** Hicken
Ref.: Pontiroli, 1993a.
Hábito: Hierba.
Status: Nativa.
Elevación: 3000-4500 m.
Prov.: CA, JU, LR, SA, TU.
Paises limítrofes: CH.
Ejemplar examinado: *Cabrera 32470* (SI).

Calycera pulvinata J. Rémy f. *crenata* (R.E. Fr.) Hicken = **Calycera pulvinata** J. Rémy f. **pulvinata**

Calycera pulvinata J. Rémy f. **pulvinata**
Sin.: *Calycera crenata* R.E. Fr., *Calycera pulvinata* J. Rémy f. *crenata* (R.E. Fr.) Hicken
Ref.: Pontiroli, 1993a.
Hábito: Hierba.
Status: Nativa.
Elevación: 3500-4000 m.
Prov.: CA, JU, SA, SJ, TU.
Paises limítrofes: BO, CH.
Ejemplar examinado: *Rodriguez 1315* (SI).

Calycera sinuata Miers = **Calycera herbacea** Cav. var. **viridiflora** (Phil.) Pontiroli

Calycera spinulosa Gillies ex Miers
Sin.: *Calycera neuquenensis* Suess., *Calycera spinulosa* Gillies ex Miers var. *serratifolia* Miers
Ref.: Böcher et al., 1968.
Hábito: Hierba.
Status: Nativa.
Elevación: 500-1500 m.
Prov.: ME, NE, RN.
Ejemplar examinado: *Krapovickas 46805* (CTES).

Calycera spinulosa Gillies ex Miers var. *serratifolia* Miers = **Calycera spinulosa** Gillies ex Miers

Calycera squarrosa Miers = **Calycera herbacea** Cav. var. **viridiflora** (Phil.) Pontiroli

Calycera ventosa Meyen = **Nastanthus scapigerus** (J. Rémy) Miers

Calycera viridiflora (Phil.) Miers = **Calycera herbacea** Cav. var. **viridiflora** (Phil.) Pontiroli

Calycera viridiflora (Phil.) Miers f. *sinuata* (Miers) Hicken = **Calycera herbacea** Cav. var. **viridiflora** (Phil.) Pontiroli

Calycera viridiflora (Phil.) Miers f. *squarrosa* (Miers) Hicken = **Calycera herbacea** Cav. var. **viridiflora** (Phil.) Pontiroli

Cryptocarpha tribuloides (Juss.) Cass. = **Acicarpha tribuloides** Juss.
Ref.: Pontiroli, 1963.

Gamocarpha DC.

Número de especies: 4

Gamocarpha alpina (Poepp. ex Less.) H.V. Hansen
Sin.: *Boopis alpina* Poepp. ex Less., *Gamocarpha poeppigii* A.DC., nom. illeg.
Ref.: Pontiroli, 1963; Hansen, 1992.
Hábito: Hierba.
Status: Nativa.
Elevación: 1500-3000 m.
Prov.: NE.
Paises limítrofes: CH.
Ejemplar examinado: *Boelcke 14092* (CTES).

Gamocarpha breviscapa Phil. = **Gamocarpha gilliesii** Miers var. **gilliesii**

Gamocarpha caleofuensis Speg. = **Moschopsis caleofuensis** (Speg.) Dusén

Gamocarpha dentata Phil.
Ref.: Pontiroli, 1963.
Hábito: Hierba.
Status: Nativa.
Elevación: 1500-2500 m.
Prov.: NE.
Paises limítrofes: CH.
Ejemplar examinado: *Eskuche 958* (CTES).

Gamocarpha gilliesii Miers var. **gerthi** Hicken
Ref.: Pontiroli, 1963.
Hábito: Hierba.
Status: Endémica.
Prov.: ME.
Ejemplar examinado: *Gerth 88* (holotipo, SI).

Gamocarpha gilliesii Miers var. **gilliesii**
Sin.: *Boopis gilliesi* (Miers) Hauman, *Gamocarpha breviscapa* Phil.
Ref.: Pontiroli, 1963.
Hábito: Hierba.
Status: Nativa.
Elevación: 200-2500 m.
Prov.: ME.
Paises limítrofes: CH.
Ejemplar examinado: *Böcher et al. 1955* (LP).

Gamocarpha patagonica Speg. = **Gamocarpha selliana** Reiche

Gamocarpha poeppigii A.DC., nom. illeg. = **Gamocarpha alpina** (Poepp. ex Less.) H.V. Hansen
Ref.: Hansen, 1992.

[Gamocarpha pumila Miers]
Ref.: Pontiroli, 1963.
Nota: Cita dudosa para la flora argentina.

Gamocarpha rosulata (N.E. Br.) Skottsb. = **Moschopsis rosulata** (N.E. Br.) Dusén

Gamocarpha selliana Reiche
Sin.: *Gamocarpha patagonica* Speg., *Gamocarpha selliana* Reiche var. *multicaulis* Dusén
Ref.: Pontiroli, 1963.
Hábito: Hierba.
Status: Nativa.
Elevación: 500-1500 m.
Prov.: CHU, NE, RN, SC.
Paises limítrofes: CH.
Ejemplar examinado: *Correa et al. 6333* (BAB).

Gamocarpha selliana Reiche var. *multicaulis* Dusén = **Gamocarpha selliana** Reiche

Gamocarpha subandina Speg. = **Moschopsis subandina** (Speg.) Dusén

Gamocarpha subandina Speg. var. *glaucescens* Speg. = **Gamocarpha dentata** Phil. var. **glaucescens** (Speg.) Hicken

Gymnocaulos viridiflorus Phil. = **Calycera herbacea** Cav. var. **viridiflora** (Phil.) Pontiroli

Moschopsis Phil.

Número de especies: 7, 1 especie endémica.

Moschopsis ameghinoi (Speg.) Dusén
Sin.: *Boopis ameghinoi* Speg.
Ref.: Pontiroli, 1963.
Hábito: Hierba.
Status: Endémica.
Prov.: SC.
Ejemplar examinado: *Spegazzini s.n.* (holotipo, LP).

Moschopsis caleofuensis (Speg.) Dusén
Sin.: *Gamocarpha caleofuensis* Speg.
Ref.: Pontiroli, 1963.
Hábito: Hierba.
Status: Nativa.
Elevación: 1000-1500 m.
Prov.: CHU, NE, RN.
Ejemplar examinado: *Roth s.n., 1896* (SI).

Moschopsis leyboldii Phil.
Ref.: Pontiroli, 1963.
Hábito: Hierba.
Status: Nativa.
Elevación: 3000-4500 m.
Prov.: ME, NE.
Paises limítrofes: CH.
Ejemplar examinado: *Ruiz Leal 207* (SI).

Moschopsis monocephala (Phil.) Reiche,
Sin.: *Boopis monocephala* Phil.
Ref.: Pontiroli, 1993a.
Hábito: Hierba.
Status: Nativa.
Elevación: 4000>4500 m.
Prov.: CA, JU, ME, SA, TU.
Paises limítrofes: CH.
Ejemplar examinado: *Cabrera et al., 31855* (SI).

Moschopsis rosulata (N.E. Br.) Dusén
Sin.: *Acicarpha rosulata* N.E. Br., *Gamocarpha rosulata* (N.E. Br.) Skottsb., *Moschopsis spathulata* Dusén
Ref.: Pontiroli, 1963; Moore, 1983; Hansen, 1992.
Hábito: Hierba.
Status: Nativa.
Elevación: 1000-2500 m.
Prov.: SC, TF.
Paises limítrofes: CH.
Ejemplar examinado: *Witte 59* (SI).

Moschopsis spathulata Dusén = **Moschopsis rosulata** (N.E. Br.) Dusén

Moschopsis subandina (Speg.) Dusén
Sin.: *Gamocarpha subandina* Speg.
Ref.: Pontiroli, 1963; Hansen, 1992.
Hábito: Hierba.
Status: Nativa.
Elevación: 2000-2500 m.
Prov.: CHU, NE.
Ejemplar examinado: *Cabrera 6283* (SI).

Moschopsis trilobata Dusén
Ref.: Pontiroli, 1963; Ricardi & Marticorena, 1966.
Hábito: Hierba.
Status: Nativa.
Elevación: 500-1500 m.
Prov.: SC.
Paises limítrofes: CH.
Ejemplar examinado: *Arroyo et al., TBPA 2227* (BAB).

Nastanthus Miers

Número de especies: 8, 3 especies endémicas.

Nastanthus agglomeratus Miers var. **agglomeratus**
Sin.: *Boopis agglomeratus* (Miers) Hauman, *Calycera andina* Miers, nom. nud., *Nastanthus andina* (Miers) H.V. Hansen, comb. illeg.
Ref.: Pontiroli, 1963; Böcher et al., 1968; Hansen, 1992.
Hábito: Hierba.
Status: Nativa.
Prov.: ME, SJ.

Paises limítrofes: CH.
Ejemplar examinado: *Ríos 115* (LP).

Nastanthus agglomeratus Miers var. *laciniatus* (Miers) Reiche = **Nastanthus agglomeratus** Miers var. **pinnatifidus** (Miers) Reiche

Nastanthus agglomeratus Miers var. **pinnatifidus** (Miers) Reiche
Sin.: *Boopis laciniata* (Miers) Ball, *Nastanthus agglomeratus* Miers var. *laciniatus* (Miers) Reiche, *Nastanthus laciniatus* Miers, *Nastanthus pinnatifidus* Miers
Ref.: Pontiroli, 1963; Ruiz Leal, 1975.
Hábito: Hierba.
Status: Nativa.
Elevación: 500-1500 m.
Prov.: ME.
Ejemplar examinado: *Boelcke et al., 13753* (BAB).

Nastanthus andina (Miers) V.H. Hansen, comb. illeg. = **Nastanthus agglomeratus** Miers var. **agglomeratus**

Nastanthus bellidifolius (Phil.) Reiche var. *chubutensis* (Speg.) Hicken = **Nastanthus chubutensis** Speg.

Nastanthus caespitosus (Phil.) Reiche
Sin.: *Boopis caespitosa* Phil., *Boopis sanjuaninus* Hieron., *Nastanthus sanjuaninus* (Hieron.) Hieron.
Ref.: Pontiroli, 1963; Hansen, 1992.
Hábito: Hierba.
Status: Nativa.
Elevación: 500-3500 m.
Prov.: LR, ME, RN, SJ.
Paises limítrofes: CH.
Ejemplar examinado: *Correa et al. 4772* (BAB).

Nastanthus caespitosus var. *ventosus* (Meyen) Pontiroli = **Nastanthus scapigerus** (J. Rémy) Miers

Nastanthus chubutensis Speg.
Sin.: *Nastanthus bellidifolius* (Phil.) Reiche var. *chubutensis* (Speg.) Hicken
Ref.: Pontiroli, 1963.
Hábito: Hierba.
Status: Nativa.
Elevación: 0-1000 m.
Prov.: CHU, NE, SC.
Ejemplar examinado: *Sánchez 423* (BAB).

Nastanthus diazii (Phil.) Phil. ex Reiche
Sin.: *Boopis diazii* Phil.
Ref.: Pontiroli, 1963.
Hábito: Hierba.
Status: Endémica.
Elevación: 3000-4000 m.
Prov.: ME.
Ejemplar examinado: *Díaz s.n.* (SI 12721).

Nastanthus falklandicus D.M. Moore
Ref.: Moore, 1967; Hansen, 1992.
Hábito: Hierba.
Status: Endémica.
Elevación: 0-500 m.
Prov.: TF.
Ejemplar examinado: *Moore 707* (isotipo, LP).

Nastanthus laciniatus Miers = **Nastanthus agglomeratus** Miers var. **pinnatifidus** (Miers) Reiche

Nastanthus patagonicus Speg.
Ref.: Pontiroli, 1963; Hansen, 1992.
Hábito: Hierba.
Status: Endémica.
Elevación: 500-2000 m.
Prov.: CHU, NE, RN, SC.
Ejemplar examinado: *Correa et al. 10297* (BAB).

Nastanthus pinnatifidus Miers = **Nastanthus agglomeratus** Miers var. **pinnatifidus** (Miers) Reiche

Nastanthus sanjuaninus (Hieron.) Hieron. = **Nastanthus caespitosus** (Phil.) Reiche

Nastanthus scapigerus (J. Rémy) Miers
Sin.: *Boopis miersii* Phil., *Boopis scapigera* J. Rémy, *Boopis ventosa* (Meyen) Kuntze, *Calycera ventosa* Meyen, *Nastanthus caespitosus* (Phil.) Reiche var. *ventosus* (Meyen) Pontiroli, *Nastanthus ventosus* (Meyen) Miers
Ref.: Pontiroli, 1963; Böcher et al., 1968.
Hábito: Hierba.
Status: Nativa.
Elevación: 500-3000 m.
Prov.: CHU, ME, NE, SC.
Paises limítrofes: CH.
Ejemplar examinado: *Boelcke et al. 11624* (BAB).

Nastanthus spathulatus (Phil.) Miers
Sin.: *Boopis spathulata* Phil.
Ref.: Pontiroli, 1963; Böcher et al., 1968; Hansen, 1992.
Hábito: Hierba.
Status: Nativa.
Elevación: 500-3000 m.
Prov.: ME, NE.
Paises limítrofes: CH.
Ejemplar examinado: *Boelcke et al. 13788* (BAB).

[Nastanthus spathulatus var. bellidifolius (Phil.) Pontiroli]
Sin.: *Boopis bellidifolia* Phil.
Ref.: Pontiroli, 1963.
Nota: Cita dudosa para la flora argentina.

Nastanthus ventosus (Meyen) Miers = **Nastanthus scapigerus** (J. Rémy) Miers

CAMPANULACEAE

8 géneros, 24 especies; 1 especie y 4 variedades endémicas.

por J. Chiapella

Bolelia humilis Greene = **Downingia pusilla** (G. Don ex A. DC.) Torr.
Ref.: McVaugh, 1941.

Campanula L.

Número de especies: 1

Campanula arida Kunth = **Wahlenbergia linarioides** (Lam.) A. DC.
Ref.: Pontiroli, 1993b.

Campanula biflora Ruiz & Pav. = **Triodanis perfoliata** var. **biflora** (Ruiz & Pav.) T.R. Bradley

Campanula chilensis Molina = **Wahlenbergia linarioides** (Lam.) A. DC.
Ref.: Pontiroli, 1993b.

Campanula linarioides Lam. = **Wahlenbergia linarioides** (Lam.) A. DC.
Ref.: Pontiroli, 1993b.

Campanula ludoviciana Torr. ex A. Gray, pro syn., nom. nud. = **Triodanis perfoliata** var. **biflora** (Ruiz & Pav.) T.R. Bradley
Ref.: Bradley, 1975.

Campanula rotundifolia L.
Ref.: Moore, 1983.
Hábito: Hierba.
Status: Introducida.
Elevación: 0–500 m.
Prov.: TF.
Ejemplar examinado: *Goodall 2174* (SI).

Centropogon argentinus Griseb. = **Siphocampylus argentinus** (Griseb.) Hieron. ex E. Wimm.
Ref.: Pontiroli, 1993.

Clintonia pusilla G. Don ex A. DC. = **Downingia pusilla** (G. Don ex A. DC.) Torr.

Clintonia pusilla G. Don, nom. nud. = **Downingia pusilla** (G. Don ex A. DC.) Torr.
Ref.: McVaugh, 1941.

Dortmannia aquatica (Cham.) Kuntze = **Lobelia aquatica** Cham.
Ref.: Chiapella & Tressens, 1997.

Dortmannia cymbalaria (Griseb.) Kuntze = **Lobelia nana** var. **flagelliformis** Wedd.

Dortmannia nana (Kunth) Kuntze = **Lobelia nana** Kunth var. **nana**

Downingia Torr.

Número de especies: 1

Downingia humilis (Greene) Greene = **Downingia pusilla** (G. Don ex A. DC.) Torr.
Ref.: McVaugh, 1941.

Downingia pusilla (G. Don ex A. DC.) Torr.
Sin.: *Bolelia humilis* Greene, *Clintonia pusilla* G. Don ex A. DC., *Clintonia pusilla* G. Don, nom. nud., *Downingia humilis* (Greene) Greene
Ref.: McVaugh, 1941.
Hábito: Hierba.
Status: Nativa.
Prov.: CHU, NE, RN, SC.
Paises limítrofes: CH.
Ejemplar examinado: *Diem 1019* (SI).

Dysmicodon californicum Nutt. = **Triodanis perfoliata** var. **biflora** (Ruiz & Pav.) T.R. Bradley
Ref.: Bradley, 1975.

Dysmicodon ovatum Nutt. = **Triodanis perfoliata** var. **biflora** (Ruiz & Pav.) T.R. Bradley
Ref.: Bradley, 1975.

Howellia limosa Greene = **Legenere valdiviana** (Phil.) E. Wimm.
Ref.: Ruiz de Ciolfi, 1976.

Howellia valdiviana (Phil.) E. Wimm. = **Legenere valdiviana** (Phil.) E. Wimm.
Ref.: Ruiz de Ciolfi, 1976.

Hypsela oligophylla (Wedd.) Zahlbr. = **Pratia repens** Gaudich.
Ref.: Chiapella, 1996.

Hypsela reniformis (Kunth) C. Presl = **Pratia repens** Gaudich.
Ref.: Chiapella, 1996.

Legenere McVaugh

Número de especies: 1

Legenere limosa (Greene) McVaugh = **Legenere valdiviana** (Phil.) E. Wimm.
Ref.: Ruiz de Ciolfi, 1976.

Legenere valdiviana (Phil.) E. Wimm.
Sin.: *Howellia limosa* Greene, *Howellia valdiviana* (Phil.) E. Wimm., *Legenere limosa* (Greene) McVaugh, *Lobelia valdiviana* (Phil.) Vatke, *Mezleria valdiviana* Phil.
Ref.: Ruiz de Ciolfi, 1976.
Hábito: Hierba.
Status: Nativa.
Prov.: CHU.
Paises limítrofes: CH.
Ejemplar examinado: *Pérez Moreau y Mazzuconi 3613* (BAB).

Legouzia biflora Britton = **Triodanis perfoliata** var. **biflora** (Ruiz & Pav.) T.R. Bradley
Ref.: Bradley, 1975.

Lobelia L.

Número de especies: 6

Lobelia aquatica Cham.
Sin.: *Dortmannia aquatica* (Cham.) Kuntze, *Lobelia bracteolata* Vatke, *Lobelia bracteolata* Vatke, *L. domingensis* A. DC., *Rapuntium aquaticum* (Cham.) C Presl
Ref.: Chiapella & Tressens, 1997.
Hábito: Hierba.
Status: Nativa.
Elevación: 0–500 m.
Prov.: COR.
Paises limítrofes: BR.
Ejemplar examinado: *Tressens et al. 815* (CTES).

Lobelia bracteolata Vatke = **Lobelia aquatica** Cham.
Ref.: Chiapella & Tressens, 1997.

Lobelia camporum Pohl
Ref.: Wimmer, 1953.
Hábito: Arbusto.
Status: Nativa.
Prov.: MI.
Paises limítrofes: BR.
Ejemplar examinado: *Maruñak 95* (CTES).

Lobelia cliffortiana L. = **Lobelia xalapensis** Kunth
Ref.: Pontiroli, 1993b.

Lobelia cliffortiana var. *xalapensis* (Kunth) A. Gray = **Lobelia xalapensis** Kunth
Ref.: Pontiroli, 1993b.

Lobelia cymbalaria Griseb. = **Lobelia nana** var. **flagelliformis** Wedd.
Ref.: Pontiroli, 1993b.

Lobelia domingensis A. DC. = **Lobelia aquatica** Cham.
Ref.: Chiapella & Tressens, 1997.

Lobelia hassleri Zahlbr.
Ref.: Molfino, 1922; Wimmer, 1953.
Hábito: Arbusto.
Status: Nativa.
Elevación: 0–500 m.
Prov.: MI.
Paises limítrofes: BR, PA.
Ejemplar examinado: *Krapovickas y Cristóbal 28648* (CTES).

Lobelia hederacea Cham. = **Pratia hederacea** (Cham.) G. Don var. **hederacea**
Ref.: Bacigalupo, 1974a.

Lobelia nana var. **flagelliformis** Wedd.
Sin.: *Dortmannia cymbalaria* (Griseb.) Kuntze, *Lobelia cymbalaria* Griseb.
Ref.: Pontiroli, 1993b.
Hábito: Hierba.
Status: Nativa.
Elevación: 1000–2500 m.
Prov.: CA, JU, SA, TU.
Paises limítrofes: BO.
Ejemplar examinado: *Cabrera 17310* (LP).

Lobelia nana Kunth var. **nana**
Sin.: *Dortmannia nana* (Kunth) Kuntze, *Rapuntium nanum* (Kunth) C. Presl
Ref.: Wimmer, 1953.
Hábito: Hierba.
Status: Nativa.
Prov.: SA.
Paises limítrofes: BO.
Ejemplar examinado: *Zuloaga et al. 1192* (SI).

Lobelia nummularioides var. **prostrata** (Zahlbr.) E. Wimm.
Sin.: *Lobelia prostrata* Zahlbr.
Ref.: Wimmer, 1935; Chiapella & Tressens, 1997.
Hábito: Hierba.
Status: Nativa.
Elevación: 0–500 m.
Prov.: COR, MI.
Paises limítrofes: PA.
Ejemplar examinado: *Tressens et al. 5809* (CTES).

Lobelia pratiana Gaudich. ex Lammers = **Pratia repens** Gaudich.

Lobelia prostrata Zahlbr. = **Lobelia nummularioides** var. **prostrata** (Zahlbr.) E. Wimm.
Ref.: Wimmer, 1935; Chiapella & Tressens, 1997.

Lobelia valdiviana (Phil.) Vatke = **Legenere valdiviana** (Phil.) E. Wimm.
Ref.: Ruiz de Ciolfi, 1976.

Lobelia xalapensis Kunth
Sin.: *Lobelia cliffortiana* L., *Lobelia cliffortiana* var. *xalapensis* (Kunth) A. Gray
Ref.: Wimmer, 1953; Pontiroli, 1993b.
Hábito: Hierba.
Status: Nativa.
Elevación: 500–2000 m.
Prov.: CH, COR, FO, JU, MI, SA, SE, TU.
Paises limítrofes: BO, PA.
Ejemplar examinado: *Cabrera 30384* (SI).

Lysipomia reniforme A. DC. = **Pratia repens** Gaudich.
Ref.: Chiapella, 1996.

Lysipomia reniformis Kunth = **Pratia repens** Gaudich.
Ref.: Chiapella, 1996.

Mezleria valdiviana Phil. = **Legenere valdiviana** (Phil.) E. Wimm.
Ref.: Ruiz de Ciolfi, 1976.

Pentagonia biflora (Ruiz & Pav.) Kuntze = **Triodanis perfoliata** var. **biflora** (Ruiz & Pav.) T.R. Bradley
Ref.: Bradley, 1975.

Pratia Gaudich.

Número de especies: 2

Pratia atacamensis Phil. = **Pratia repens** Gaudich.
Ref.: Chiapella, 1996.

Pratia elliptica (A. DC.) Hook. f. = **Pratia hederacea** var. **elliptica** (Hook. & Arn.) A. DC.
Ref.: Cabrera & Zardini, 1978.

Pratia hederacea var. **elliptica** A. DC.
Sin.: *Pratia elliptica* (A. DC.) Hook. f., *Pratia odorata* Graham, *Pratia serpyllacea* C. Presl
Ref.: Cabrera & Zardini, 1978.
Hábito: Hierba.
Status: Nativa.
Elevación: 0–500 m.
Prov.: BA, COR, ER, RN.
Paises limítrofes: BR, UR.
Ejemplar examinado: *Krapovickas y Cristóbal 13742* (SI).

Pratia hederacea (Cham.) G. Don var. **hederacea**
Sin.: *Lobelia hederacea* Cham.
Ref.: Bacigalupo, 1974a.
Hábito: Hierba.
Status: Nativa.
Elevación: 0–500 m.
Prov.: BA, CH, COR, ER, FO, MI.
Paises limítrofes: BR, PA.
Ejemplar examinado: *Correa y Bacigalupo s.n.* (SI 19054).

Pratia longiflora Hook. f. = **Pratia repens** Gaudich.
Ref.: Chiapella, 1996.

Pratia odorata Graham = **Pratia hederacea** var. **elliptica** (Hook. & Arn.) A. DC.
Ref.: Cabrera & Zardini, 1978.

Pratia oligophylla Wedd. = **Pratia repens** Gaudich.
Ref.: Chiapella, 1996.

Pratia pencana Phil. = **Pratia repens** Gaudich.
Ref.: Chiapella, 1996.

Pratia repens Gaudich.
Sin.: *Hypsela oligophylla* (Wedd.) Zahlbr., *Hypsela reniformis* (Kunth) C. Presl, *Lobelia pratiana* Gaudich. ex Lammers, *Lysipomia reniforme* A. DC., *Lysipomia reniformis* Kunth, *Pratia atacamensis* Phil., *Pratia longiflora* Hook. f., *Pratia oligophylla* Wedd., *Pratia pencana* Phil., *Pratia subsessilis* Wedd.
Ref.: Pontiroli, 1993b; Chiapella, 1996.
Hábito: Hierba.
Status: Nativa.
Elevación: 0–500 m.
Prov.: CHU, JU, LR, ME, NE, RN, SC, SJ, TF.
Paises limítrofes: BO, CH.
Ejemplar examinado: *Boelcke 4456* (BAB).

Pratia serpyllacea C. Presl = **Pratia hederacea** var. **elliptica** (Hook. & Arn.) A. DC.
Ref.: Cabrera & Zardini, 1978.

Pratia subsessilis Wedd. = **Pratia repens** Gaudich.
Ref.: Chiapella, 1996.

Rapuntium aquaticum (Cham.) C. Presl = **Lobelia aquatica** Cham.

Rapuntium nanum (Kunth) C. Presl = **Lobelia nana** Kunth var. **nana**

Siphocampylus Pohl

Número de especies: 9, 1 especie y 4 variedades endémicas.

Siphocampylus argentinus (Griseb.) Hieron. ex E. Wimm.
Sin.: *Centropogon argentinus* Griseb., *Siphocampylus argentinus* var. *cuspidatus* (E. Wimm.) E. Wimm., *Siphocampylus cuspidatus* E. Wimm.
Ref.: Pontiroli, 1993b.
Hábito: Hierba.
Status: Nativa.
Elevación: 1000–2000 m.
Prov.: CA, JU, SA, TU.
Paises limítrofes: BO.
Ejemplar examinado: *Cabrera et al. 20317* (LP).

Siphocampylus argentinus var. *cuspidatus* (E. Wimm.) E. Wimm. = **Siphocampylus argentinus** (Griseb.) Hieron. ex E. Wimm.
Ref.: Pontiroli, 1993b.

[Siphocampylus boliviensis Zahlbr.]
Ref.: Chiapella, inéd.
Nota: Cita dudosa para la flora argentina.

[Siphocampylus capribarba E. Wimm.]
Ref.: Chiapella, inéd.
Nota: Cita dudosa para la flora argentina.

Siphocampylus cuspidatus E. Wimm. = **Siphocampylus argentinus** (Griseb.) Hieron. ex E. Wimm.
Ref.: Pontiroli, 1993b.

Siphocampylus fiebrigii E. Wimm.
Ref.: Pontiroli, 1993b.
Hábito: Subarbusto.
Status: Nativa.
Elevación: 500–1500 m.
Prov.: JU, SA.
Paises limítrofes: BO.
Ejemplar examinado: *Schulz 5336* (SI).

Siphocampylus foliosus var. **diversifolius** (Hicken) Pontir.
Sin.: *Siphocampylus tupaeformis* var. *diversifolius* Hicken
Ref.: Pontiroli, 1993b.
Hábito: Subarbusto.
Status: Nativa.
Elevación: 1000–2000 m.
Prov.: CA, CO, JU, LR, SA, TU.
Paises limítrofes: BO.
Ejemplar examinado: *Cabrera et al. 3326* (LP).

Siphocampylus foliosus Griseb. var. **foliosus**
Ref.: Wimmer, 1935.
Hábito: Subarbusto.
Status: Endémica.
Elevación: 500–1500 m.
Prov.: CA, CO, SA, TU.
Ejemplar examinado: *Krapovickas y Cristóbal 17733* (CTES).

Siphocampylus foliosus var. **glabratus** E. Wimm.
Ref.: Wimmer, 1953.
Hábito: Subarbusto.
Status: Endémica.
Elevación: 1000–1500 m.
Prov.: CO.
Ejemplar examinado: *von Rentzell s.n.* (SI 18844).

Siphocampylus foliosus var. **lessenii** E. Wimm.
Ref.: Wimmer, 1935.
Hábito: Subarbusto.
Status: Endémica.
Elevación: 500–1500 m.
Prov.: CO.
Ejemplar examinado: *Lessen 32* (BA).

Siphocampylus foliosus var. **minor** Zahlbr.
Ref.: Wimmer, 1935.
Hábito: Subarbusto.
Status: Endémica.
Elevación: 500–1500 m.
Prov.: CO.
Ejemplar examinado: *Castellanos s.n.* (BA 11709).

Siphocampylus foliosus var. **subcanus** E. Wimm.
Ref.: Wimmer, 1935.
Hábito: Subarbusto.
Status: Nativa.

Elevación: 500–1500 m.
Prov.: CA, CO, SA, TU.
Paises limítrofes: BO.
Ejemplar examinado: *Burkart 20132* (SI).

Siphocampylus hypopogon E. Wimm.
Ref.: Wimmer, 1935.
Hábito: Subarbusto.
Status: Nativa.
Elevación: 500–1000 m.
Prov.: MI.
Paises limítrofes: BR.
Ejemplar examinado: *Parodi 5667* (BAA, W).

Siphocampylus lorentzii E. Wimm.
Ref.: Wimmer, 1953.
Hábito: Subarbusto.
Status: Endémica.
Elevación: 500–1500 m.
Prov.: CO.
Ejemplar examinado: *Lorentz 697* (CORD).

Siphocampylus nemoralis Griseb.
Sin.: *Siphocampylus nemoralis* f. *hieronymi* E. Wimm., *Siphocampylus nemoralis* var. *grisebachii* E. Wimm.
Ref.: Pontiroli, 1993b.
Hábito: Subarbusto.
Status: Nativa.
Elevación: 1500–3000 m.
Prov.: CA, JU, SA, TU.
Paises limítrofes: BO.
Ejemplar examinado: *Cabrera y Solbrig 16839* (LP).

Siphocampylus nemoralis f. *hieronymi* E. Wimm. = **Siphocampylus nemoralis** Griseb.
Ref.: Pontiroli, 1993b.

Siphocampylus nemoralis var. *grisebachii* E. Wimm. = **Siphocampylus nemoralis** Griseb.
Ref.: Pontiroli, 1993b.

Siphocampylus orbignyanus A. DC.
Sin.: *Siphocampylus volubilis* Britton
Ref.: Pontiroli, 1993b.
Hábito: Subarbusto.
Status: Nativa.
Elevación: 1000–2500 m.
Prov.: JU, SA.
Paises limítrofes: BO.
Ejemplar examinado: *Cabrera y Zardini 23823* (LP).

Siphocampylus sulphureus E. Wimm.
Ref.: Wimmer, 1953.
Hábito: Subarbusto.
Status: Nativa.
Elevación: 0–500 m.
Prov.: MI.
Paises limítrofes: BR.
Ejemplar examinado: *Gamerro y Toursarkissian 104* (SI).

Siphocampylus tupaeformis var. *diversifolius* Hicken = **Siphocampylus foliosus** var. **diversifolius** (Hicken) Pontir.
Ref.: Pontiroli, 1993b.

Siphocampylus volubilis Britton = **Siphocampylus orbignyanus** A. DC.

Siphocampylus yerbalensis E. Wimm.
Ref.: Wimmer, 1953.
Hábito: Subarbusto.
Status: Nativa.
Elevación: 500–1000 m.
Prov.: MI.
Paises limítrofes: BR.
Ejemplar examinado: *Tressens et al. 4670* (CTES).

Specularia biflora (Ruiz & Pav.) Fisch. & C.A. Mey. = **Triodanis perfoliata** var. **biflora** (Ruiz & Pav.) T.R. Bradley
Ref.: Bradley, 1975.

Specularia californica (Nutt.) Vatke = **Triodanis perfoliata** var. **biflora** (Ruiz & Pav.) T.R. Bradley
Ref.: Bradley, 1975.

Specularia ovata (Nutt.) Vatke = **Triodanis perfoliata** var. **biflora** (Ruiz & Pav.) T.R. Bradley
Ref.: Bradley, 1975.

Specularia perfoliata (L.) A. DC. = **Triodanis perfoliata** var. **biflora** (Ruiz & Pav.) T.R. Bradley
Ref.: Bradley, 1975.

Specularia perfoliata fo. *ramosa* Arechav. = **Triodanis perfoliata** var. **biflora** (Ruiz & Pav.) T.R. Bradley
Ref.: Bradley, 1975.

Specularia perfoliata fo. *rigida* Arechav. = **Triodanis perfoliata** var. **biflora** (Ruiz & Pav.) T.R. Bradley
Ref.: Bradley, 1975.

Triodanis Raf.

Número de especies: 1

Triodanis biflora (Ruiz & Pav.) Greene = **Triodanis perfoliata** var. **biflora** (Ruiz & Pav.) T.R. Bradley
Ref.: Bradley, 1975.

Triodanis perfoliata var. **biflora** (Ruiz & Pav.) T.R. Bradley
Sin.: *Campanula biflora* Ruiz & Pav., *Campanula ludoviciana* Torr. ex A. Gray, pro syn., nom. nud., *Dysmicodon californicum* Nutt., *Dysmicodon ovatum* Nutt., *Legouzia biflora* Britton, *Pentagonia biflora* (Ruiz & Pav.) Kuntze, *Specularia biflora* (Ruiz & Pav.) Fisch. & C.A. Mey., *Specularia californica* (Nutt.) Vatke, *Specularia ovata* (Nutt.) Vatke, *Specularia perfoliata* (L.) A. DC., *Specularia perfoliata* f. *ramosa* Arechav., *Specularia perfoliata* f. *rigida* Arechav., *Triodanis biflora* (Ruiz & Pav.) Greene
Ref.: Bacigalupo, 1974a; Bradley, 1975; Pontiroli, 1993b.
Hábito: Hierba.
Status: Nativa.
Elevación: 0–1000 m.
Prov.: CA, CHU, ER, JU, LP, LR, ME, MI, NE, RN, SA, SJ, SL, TU.
Paises limítrofes: BO, BR, CH.
Ejemplar examinado: *Buchtien s.n.* (SI 3877).

Wahlenbergia Schrad. ex Roth
Número de especies: 3

Wahlenbergia arida (Kunth) Griseb. = **Wahlenbergia linarioides** (Lam.) A. DC.
Ref.: Pontiroli, 1993b.

Wahlenbergia calycina Schltdl. ex Griseb.
Ref.: Pontiroli, 1993b.
Hábito: Hierba.
Status: Nativa.
Elevación: 2500–4000 m.
Prov.: JU, SA.
Paises limítrofes: BO.
Ejemplar examinado: *Cabrera y Kiesling 25083* (LP).

Wahlenbergia linarioides (Lam.) A. DC.
Sin.: *Breweria linifolia* Spreng., *Campanula arida* Kunth, *Campanula chilensis* Molina, *Campanula linarioides* Lam., *Wahlenbergia arida* (Kunth) Griseb., *Wahlenbergia linarioides* var. *arida* (Kunth) A. DC.
Ref.: Bacigalupo, 1974a; Pontiroli, 1993b.
Hábito: Hierba.
Status: Nativa.
Elevación: 0–1000 m.
Prov.: BA, CO, COR, ER, LP, ME, RN, SE, SF, SJ, SL.
Paises limítrofes: BR, CH.
Ejemplar examinado: *Boelcke 15604* (BAB).

Wahlenbergia linarioides var. *arida* (Kunth) A. DC. = **Wahlenbergia linarioides** (Lam.) A. DC.
Ref.: Pontiroli, 1993b.

Wahlenbergia peruviana A. Gray
Ref.: Pontiroli, 1993b.
Hábito: Hierba.
Status: Nativa.
Elevación: 3000–4000 m.
Prov.: JU, SA.
Paises limítrofes: BO.
Ejemplar examinado: *Kiesling et al. 3659* (SI).

CANNABACEAE

1 género, 1 especie.

Humulus L.
Número de especies: 1

Antidesmia scandens Lour. = **Humulus scandens** (Lour.) Merr.

Humulus japonicus Siebold & Zucc. = **Humulus scandens** (Lour.) Merr.
Ref.: Boelcke, 1992.

Humulus scandens (Lour.) Merr.
Sin.: *Antidesma scandens* Lour., *Humulus japonicus* Siebold & Zucc.
Ref.: Dawson, 1967a; Miller, 1970; Boelcke, 1992.
Hábito: Enredadera.
Status: Introducida.
Elevación: 0-500 m.
Prov.: BA.
Ejemplar examinado: *Burkart 6956* (SI).

CAPPARACEAE

4 géneros, 21 especies; 2 especies endémicas.

Atamisquea emarginata Miers ex Hook. & Arn. = **Capparis atamisquea** Kuntze
Ref.: Pérez-Moreau, 1984b; Troncoso, 1987c.

Atamisquea emarginata Miers, nom. nud. = **Capparis atamisquea** Kuntze
Ref.: Troncoso, 1987c.

Capparis L.
Número de especies: 7

Capparis atamisquea Kuntze
Sin.: *Atamisquea emarginata* Miers, nom. nud., *Atamisquea emarginata* Miers ex Hook. & Arn.
Ref.: Pérez Moreau, 1984b; Troncoso, 1987c.
Hábito: Arbusto.
Status: Nativa.
Elevación: 0–3000 m.
Prov.: BA, CA, CH, CO, ER, JU, LP, LR, ME, NE, RN, SA, SJ, SL, SF, SE, TU.
Paises limítrofes: BO, CH.
Ejemplar examinado: *Cabrera et al. 31050* (SI).

[Capparis brasiliana DC.]
Nota: Cita dudosa para la flora argentina.

Capparis brasiliana var. *puberula* Hieron., nom. nud. = **Capparis humilis** Hassl.
Ref.: Hauman, 1925b.

Capparis cynophallophora var. *cuneata* Malme = [Capparis retusa Griseb.]
Ref.: Gómez, 1953.

Capparis cynophallophora L. var. **cynophallophora**
Ref.: Ragonese & Martínez Crovetto, 1947.
Hábito: Árbol.
Status: Nativa.
Elevación: 0–500 m.
Prov.: CH, COR, FO, MI, SA.
Paises limítrofes: BR, PA.
Ejemplar examinado: *Col. Maderas Argentinas 296* (LP).

Capparis cynophallophora var. **pubescens** Hassl.
Ref.: Gómez, 1953; Legname, 1972.
Hábito: Árbol.
Status: Nativa.
Elevación: 0–500 m.
Prov.: CH, COR, FO, SF.
Paises limítrofes: PA.
Ejemplar examinado: *Meyer 62bis* (SI).

Capparis cynophallophora var. *retusa* (Griseb.) Kuntze = **Capparis retusa** Griseb. var. **retusa**
Ref.: Troncoso, 1987c.

Capparis humilis Hassl.
Sin.: *Capparis brasiliana* var. *puberula* Hieron., nom. nud.
Ref.: Gómez, 1953.
Hábito: Subarbusto.
Status: Nativa.
Elevación: 0–500 m.
Prov.: MI.
Paises limítrofes: PA.
Ejemplar examinado: *Van de Venne 110* (SI).

Capparis pruinosa Griseb. = **Capparis speciosa** Griseb.
Ref.: Gómez, 1953.

Capparis retusa Griseb. var. **retusa**
Sin.: *Capparis cynophallophora* var. *retusa* (Griseb.) Kuntze
Ref.: Gómez, 1953; Troncoso, 1987c.
Hábito: Arbusto.
Status: Nativa.
Elevación: 0–1000 m.
Prov.: CH, COR, ER, FO, JU, MI, SA, SE, SF, TU.
Paises limítrofes: BO, PA.
Ejemplar examinado: *Rojas 8972* (SI).

Capparis retusa var. **velutina** Hauman
Ref.: Gómez, 1953.
Hábito: Arbusto.
Status: Endémica.
Elevación: 0–1000 m.
Prov.: FO, JU, SA, TU.
Ejemplar examinado: *Venturi 5525* (SI).

Capparis salicifolia Griseb.
Ref.: Gómez, 1953; Legname, 1972.
Hábito: Arbusto.
Status: Nativa.
Elevación: 0–1000 m.
Prov.: CH, FO, JU, SA, SE.
Paises limítrofes: BO, PA.
Ejemplar examinado: *Venturi 9688* (LP, SI).

Capparis speciosa Griseb.
Sin.: *Capparis pruinosa* Griseb., *Capparis speciosa* var. *normalis* Kuntze, *Capparis speciosa* var. *pruinosa* (Griseb.) Hassl., *Capparis speciosa* var. *vera* Hassl.
Ref.: Legname, 1972.
Hábito: Arbusto.
Status: Nativa.
Elevación: 500–1000 m.
Prov.: CA, CH, COR, FO, JU, SA, SE, SF, TU.
Paises limítrofes: BO, PA.
Ejemplar examinado: *Venturi 1398* (LP).

Capparis speciosa var. *normalis* Kuntze = **Capparis speciosa** Griseb.
Ref.: Gómez, 1953.

Capparis speciosa var. *pruinosa* (Griseb.) Hassl. = **Capparis speciosa** Griseb.
Ref.: Gómez, 1953.

Capparis speciosa var. *vera* Hassl. = **Capparis speciosa** Griseb.
Ref.: Gómez, 1953.

Capparis tweediana Eichler
Ref.: Pontiroli, 1967a; Troncoso, 1987c.
Hábito: Arbusto.
Status: Nativa.
Elevación: 0–1000 m.
Prov.: BA, CH, CO, COR, ER, FO, JU, LR, MI, SA, SE, SF, SJ, TU.
Paises limítrofes: BO, BR, PA.
Ejemplar examinado: *Burkart 27942* (SI).

Cleome L.

Número de especies: 12, 1 especie y una variedad endémicas.

Cleome aculeata L. var. **aculeata**
Ref.: Gómez, 1953; Legname, 1972.
Hábito: Hierba.
Status: Nativa.
Elevación: 0–1500 m.
Prov.: CH, COR, FO, JU, SA, SF, SJ, SL.
Paises limítrofes: BO, BR, PA.
Ejemplar examinado: *Joergensen 3462* (LP).

Cleome aculeata var. **cordobensis** (Eichler ex Griseb.) Kuntze
Sin.: *Cleome cordobensis* Eichler ex Griseb.
Ref.: Gómez, 1953; Legname, 1972.
Hábito: Hierba.
Status: Endémica.
Elevación: 0–2000 m.
Prov.: CA, CO, COR, JU, LR, MI, SA, SE, SJ, SL, TU.
Ejemplar examinado: *Venturi 2370* (LP).

Cleome cordobensis Eichler ex Griseb. = **Cleome aculeata** var. **cordobensis** (Eichler ex Griseb.) Kuntze
Ref.: Gómez, 1953.

Cleome flexuosa Griseb., nom. illeg. = **Cleome tucumanensis** Iltis
Ref.: Iltis, 1960; Zapater, 1992.

Cleome friesii Heilborn
Ref.: Heilborn, 1931.
Hábito: Subarbusto.
Status: Nativa.
Elevación: 1000–1500 m.
Prov.: JU.
Paises limítrofes: BO.
Ejemplar citado: *Lorentz e Hieronymus 365** (sintipo).

Cleome gigantea L. = **Cleome viridiflora** Schreb.
Ref.: Chávez de Michel, 1993.

Cleome hassleriana Chodat
Ref.: Troncoso, 1987c.
Hábito: Hierba.
Status: Nativa.
Elevación: 0–500 m.
Prov.: BA, CH, COR, ER, MI, SA, SF, TU.
Paises limítrofes: BO, BR, PA.
Ejemplar examinado: *Troncoso et al. 2545* (SI).

[Cleome lanceolata (Mart. & Zucc.) H.H. Iltis]
Ref.: Iltis, 1959.
Nota: Especie excluida de la flora argentina.

Cleome lanceolata var. **paraguensis** H.H. Iltis
Ref.: Iltis, 1959.
Status: Nativa.
Elevación: 0–500 m.
Paises limítrofes: BR, PA.
Ejemplar examinado: *Hassler 10769* (SI).
Nota: Probablemente se encuentre en Argentina.

Cleome lilloi S. Gómez
Ref.: Gómez, 1953; Legname, 1972.
Hábito: Hierba.
Status: Nativa.
Elevación: 0–500 m.
Prov.: CH, FO.
Paises limítrofes: BO, PA.
Ejemplar examinado: *Rojas 2076* (SI).

Cleome montevidense Arechav. = **Cleome titubans** Speg.
Ref.: Pontiroli, 1967a; Troncoso, 1987c.

Cleome paludosa Willd. ex Eichler
Sin.: *Cleome paludosa* var. *brevipes* Hauman.
Ref.: Gómez, 1953; Legname, 1972.
Hábito: Hierba.
Status: Nativa.
Elevación: 0–500 m.
Prov.: CH, FO, JU, SA, SF.
Paises limítrofes: BR, PA.
Ejemplar examinado: *Burkart 20202* (SI).

Cleome paludosa var. *brevipes* Hauman = **Cleome paludosa** Willd. ex Eichler
Ref.: Gómez, 1953.

Cleome psoraleaefolia DC.
Ref.: Gómez, 1953; Troncoso, 1987c.
Hábito: Hierba.
Status: Nativa.
Elevación: 0–500 m.
Prov.: BA, COR, ER, MI.
Paises limítrofes: BR, PA.
Ejemplar examinado: *Troncoso et al. 1374* (SI).

Cleome psoraleaefolia var. *trachycarpa* (Klotzsch ex Eichler) Kuntze = **Cleome trachycarpa** Klotzsch ex Eichler
Ref.: Gómez, 1953.

[Cleome pubescens Sims]
Nota: Citada erróneamente para la flora argentina, sobre la base de material no perteneciente a esta especie.

[Cleome pungens Willd.]
Ref.: Hauman, 1925b.
Nota: Citada erróneamente para la flora argentina, sobre la base de material no perteneciente a esta especie.

Cleome rosea Vahl ex DC.
Ref.: Gómez, 1953.
Hábito: Hierba.
Status: Nativa.
Elevación: 0–500 m.
Prov.: MI.
Paises limítrofes: BR.
Ejemplar examinado: *Schwarz 1626* (LIL).

[Cleome spinosa Jacq.]
Nota: Citada erróneamente para la flora argentina, sobre la base de material no perteneciente a esta especie.

[Cleome spinosa Rojas Acosta, hom. illeg.]
Ref.: Krapovickas, 1970c.
Nota: Taxón dudoso.

Cleome titubans Speg.
Sin.: *Cleome montevidense* Arechav.
Ref.: Pontiroli, 1967a; Troncoso, 1987c.
Hábito: Hierba.
Status: Nativa.
Elevación: 0–500 m.
Prov.: BA, ER.
Paises limítrofes: UR.
Ejemplar examinado: *Burkart 6745* (SI).

Cleome trachycarpa Klotzsch ex Eichler
Sin.: *Cleome psoraleaefolia* var. *trachycarpa* (Klotzsch ex Eichler) Kuntze.
Ref.: Pontiroli, 1967a; Troncoso, 1987c.
Hábito: Hierba.
Status: Nativa.
Elevación: 0–500 m.
Prov.: BA, CH, COR, DF, ER, FO, MI, SF.
Paises limítrofes: BR, PA, UR.
Ejemplar examinado: *Burkart et al. 29894* (SI).

Cleome tucumanensis Iltis
Sin.: *Cleome flexuosa* Griseb., nom. illeg.
Ref.: Iltis, 1960; Zapater, 1992.
Hábito: Hierba.
Status: Endémica.
Elevación: 0–500 m.
Prov.: CO, JU, SA, SE, TU.
Ejemplar examinado: *Venturi 654* (SI).

Cleome viridiflora Schreb.
Sin.: *Cleome gigantea* L.
Ref.: Chávez de Michel, 1993.
Hábito: Arbusto.
Status: Nativa.
Elevación: 0–500 m.
Prov.: JU, MI, SA, TU.
Paises limítrofes: BO, BR, PA.
Ejemplar examinado: *Meyer 959* (LP).

Crateva L.

Número de especies: 1

Crateva tapia L.
Ref.: Gómez, 1953; Legname, 1972; Chávez de Michel, 1993.
Hábito: Arbusto o árbol.
Status: Nativa.
Elevación: 0–500 m.
Prov.: CH, CO, COR, FO, SF.
Paises limítrofes: BO, BR, PA.
Ejemplar examinado: *Meyer 269* (SI).

Dactylaena Schrad. ex Schult. f.

Número de especies: 1 especie endémica.

Dactylaena pauciflora Griseb.
Ref.: Gómez, 1953; Legname, 1972.
Hábito: Hierba.
Status: Endémica.
Prov.: SA, SE, TU.
Ejemplar examinado: *Lorentz e Hieronymus 375* (SI).

CAPRIFOLIACEAE

3 géneros, 4 especies.

por N.M. Bacigalupo

Lonicera L.

Número de especies: 1

Lonicera brachypoda DC. var. *repens* Siebold = **Lonicera japonica** Thunb. var. **repens** (Siebold) Rehder
Ref.: Bacigalupo, 1974b.

Lonicera japonica Thunb. var. **japonica**
Ref.: Solbrig, 1960-61.
Hábito: Enredadera.
Status: Introducida.
Elevación: 0-500 m.
Prov.: BA, COR, ER, JU, SA.
Ejemplar examinado: *Burkart 24954* (SI).

Lonicera japonica Thunb. var. **repens** (Siebold) Rehder
Sin.: *Lonicera brachypoda* DC. var. *repens* Siebold
Ref.: Rehder, 1926; Bacigalupo, 1974b.
Hábito: Enredadera.
Status: Introducida.
Elevación: 0-500 m.
Prov.: BA.
Ejemplar examinado: *Burkart 3842* (SI).

Sambucus L.

Número de especies: 2

Sambucus australis Cham. & Schltdl.
Sin.: *Sambucus pentagynia* Larrañaga
Ref.: Bolli, 1994.
Hábito: Arbusto.
Status: Nativa.
Elevación: 0-500 m.
Prov.: BA, CH, CO, COR, ER, FO, MI, SF.
Paises limítrofes: BR, PA, UR.
Ejemplar examinado: *Bacigalupo s.n.* (SI 26329).

Sambucus nigra L. subsp. **peruviana** (Kunth) R. Bolli
Sin.: *Sambucus peruviana* Kunth
Ref.: Bolli, 1994.
Hábito: Arbusto o árbol.
Status: Nativa.
Elevación: 1500-2000 m.
Prov.: CA, JU, SA, TU.
Paises limítrofes: BO.
Ejemplar examinado: *Burkart 30654* (SI).

Sambucus pentagynia Larrañaga = **Sambucus australis** Cham. & Schltdl.

Sambucus peruviana Kunth = **Sambucus nigra** L. subsp. **peruviana** (Kunth) R. Bolli
Ref.: Bolli, 1994.

Viburnum L.

Número de especies: 1

Viburnum glabratum Kunth var. *sphaerocarpum* Griseb. = **Viburnum seemenii** Graebn. f. **minus** Killip & A.C. Sm.

Viburnum seemenii Graebn. f. **minus** Killip & A.C. Sm.
Sin.: *Viburnum glabratum* Kunth var. *sphaerocarpum* Griseb.
Ref.: Bacigalupo, 1954.
Hábito: Arbusto.
Status: Nativa.
Elevación: 1000-2500 m.
Prov.: JU, SA.
Paises limítrofes: BO.
Ejemplar examinado: *Correa et al. 4622* (SI).

CARICACEAE

2 géneros, 5 especies.

por C. C. Xifreda

Carica L.

Número de especies: 3

Carica glandulosa Pav. ex A. DC.
Sin.: *Carica gossypiifolia* Griseb., *Carica triplisecta* Herzog. *Papaya gossypiifolia* (Griseb.) Kuntze.
Ref.: Badillo, 1967, 1971.
Hábito: Árbol.
Status: Nativa.
Elevación: 0–500 m.
Prov.: JU, SA, TU
Paises limítrofes: BO, BR.
Ejemplar examinado: *Rodríguez 1151* (LP, SI).

Carica gossypiifolia Griseb. = **Carica glandulosa** Pav. ex A. DC.
Ref.: Badillo, 1967, 1971.

Carica jimenezii (Bertoni) Bertoni = **Carica papaya** L.
Ref.: Fernández Casas, 1987.

Carica lanceolata Benth. & Hook. = **Carica quercifolia** (A. St.-Hil.) Hieron.
Ref.: Badillo, 1971.

Carica papaya L.
Sin.: *Carica jimenezii* (Bertoni) Bertoni, *Carica papaya* L. var. *jimenezii* Bertoni
Ref.: Badillo, 1967, 1971.
Hábito: Arbolito.
Status: Adventicia.
Elevación: 0–500 m.
Prov.: COR, FO, MI, SA, TU.
Paises limítrofes: BO, BR, PA.
Ejemplar examinado: *Pedersen 5065* (LP).

Carica papaya L. var. *jimenezii* Bertoni = **Carica papaya** L.
Ref.: Fernández Casas, 1987.

Carica quercifolia (A. St.-Hil.) Hieron.
Sin.: *Carica lanceolata* Benth. & Hook., *Vasconcellea quercifolia* A. St.-Hil.
Ref.: Badillo, 1967, 1971, 1997; Digilio & Legname, 1966.
Hábito: Árbol.
Status: Nativa.
Elevación: 0–1500 m.
Prov.: CA, CH, COR, FO, JU, MI, SA, SE, SF, TU.
Paises limítrofes: BO, BR, PA, UR.
Ejemplar examinado: *Horovitz 1111* (neoisotipo, SI).

Carica spinosa Aubl. = **Jacaratia spinosa** (Aubl.) A. DC.
Ref.: Badillo, 1971.

Carica triplisecta Herzog = **Carica glandulosa** Pav. ex A. DC.

Jacaratia A. DC.

Número de especies: 2

Jacaratia corumbensis Kuntze
Sin.: *Jacaratia hassleriana* Chodat, *Jacaratia heptaphylla* f. *inermis* Kuntze.
Ref.: Badillo, 1967, 1971; Fernández Casas, 1987.
Hábito: Arbusto.
Status: Nativa.
Elevación: 0–1000 m.
Prov.: CH, FO, JU, SA, TU.
Paises limítrofes: BO, BR, PA.
Ejemplar examinado: *Spegazzini s.n.* (LP).

Jacaratia dodecaphylla (Vell.) A. DC. = **Jacaratia spinosa** (Aubl.) A. DC.
Ref.: Badillo, 1971.

Jacaratia dodecaphylla (Vell.) A. DC. f. *longiflora* Hassl. = **Jacaratia spinosa** (Aubl.) A. DC.
Ref.: Fernández Casas, 1987.

Jacaratia dodecaphylla (Vell.) A. DC. var. *lucida* Hassl. = **Jacaratica spinosa** (Aubl.) A. DC.

Jacaratia hassleriana Chodat = **Jacaratia corumbensis** Kuntze
Ref.: Badillo, 1971.

Jacaratia heptaphylla f. *inermis* Kuntze = **Jacaratia corumbensis** Kuntze
Ref.: Badillo, 1971.

Jacaratia spinosa (Aubl.) A. DC.
Sin.: *Carica spinosa* Aubl., *Jacaratia dodecaphylla* (Vell.) A. DC., *Jacaratia dodecaphylla* (Vell.) A. DC. f. *longiflora* Hassl., *Jacaratia dodecaphylla* (Vell.) A. DC. var. *lucida* Hassl.
Ref.: Badillo, 1967; Fernández Casas, 1987.
Hábito: Árbol.
Status: Nativa.
Elevación: 0–500 m.
Prov.: COR, MI.
Paises limítrofes: BR, PA, UR.
Ejemplar examinado: *Pedersen 8673* (SI).

Papaya gossypiifolia (Griseb.) Kuntze = **Carica glandulosa** Pav. ex A. DC.
Ref.: Badillo, 1971.

Vasconcellea quercifolia A. St.-Hil. = **Carica quercifolia** (A. St.-Hil.) Hieron.

CARYOPHYLLACEAE

23 géneros, 119 especies; 21 especies endémicas.

por C. R. Volponi, investigadora CICPBA.

Acanthonychia polycnemoides (Schltdl.) Rohrb. = **Cardionema ramosissima** (Weinm.) A. Nelson & J.F. Macbr.

Acanthonychia ramosissima (Weinm.) Rohrb. = **Cardionema ramosissima** (Weinm.) A. Nelson & J.F. Macbr.

Acanthonychia ramosissima (Weinm.) Rohrb. var. *rosetta* (Cambess.) Rohrb. = **Cardionema rosetta** (Cambess.) A. Nelson & J.F. Macbr.
Ref.: Pedersen, 1987b.

Achyranthes corymbosa L. = **Polycarpaea corymbosa** (L.) Lam.

Agrostemma L.

Número de especies: 1

Agrostemma githago L.
Ref.: Añon, 1967; Pedersen, 1984, 1987b.
Hábito: Hierba.
Status: Introducida.
Elevación: 0-500 m.
Prov.: BA, ER, SJ, TF.
Paises limítrofes: BR, CH.
Ejemplar examinado: *Clos 1236* (BAB).

[Agrostemma githago var. nicaeensis Willd.]
Ref.: Parodi, 1926; Martínez Crovetto, 1967.
Nota: Cita dudosa para la flora argentina.

Alsine acutiflora Fenzl = [Minuartia acutiflora (Fenzl) Mattf.]
Ref.: Pedersen, 1984.

Alsine axillaris (Phil.) Macloskie = **Stellaria debilis** d'Urv.
Ref.: Pedersen, 1984.

Alsine bocconii Scheele = **Spergula bocconii** (Scheele) Pedersen
Ref.: Pedersen, 1984.

Alsine borealis (Bigelow.) Britton = [Stellaria borealis Bigelow.]
Ref.: Martínez Crovetto, 1967.

Alsine cherleriae Fenzl var. *andina* Kuntze = **Stellaria cryptopetala** Griseb.
Ref.: Martínez Crovetto, 1967.

Alsine chubutensis (Speg.) Macloskie = **Stellaria debilis** d'Urv.
Ref.: Pedersen, 1984.

Alsine debile (d'Urv.) Macloskie = **Stellaria debilis** d'Urv.
Ref.: Pedersen, 1984.

Alsine debile (d'Urv.) Mackloskie var. *condensata* Macloskie = **Stellaria debilis** d'Urv.
Ref.: Pedersen, 1984.

Alsine lanceolata (Poir.) Macloskie = **Stellaria lanceolata** Poir.
Ref.: Martínez Crovetto, 1967.

Alsine media L. = **Stellaria media** (L.) Cirillo var. **media**

Alsine minuta (Naudin) Rohrb. = [Minuartia acutiflora (Fenzl) Mattf.]
Ref.: Pedersen, 1984.

Alsine nemorum (L.) Macloskie = [Stellaria nemorum L.]
Ref.: Martínez Crovetto, 1967.

Alsine pallida Dumort. = **Stellaria pallida** (Dumort.) Pire

Alsine platensis (Cambess.) House = **Spergula platensis** (Cambess.) Shinn. var. **platensis**
Ref.: Pedersen, 1984, 1987b.

Alsine rotundifolia (Poir.) Macloskie = **Drymaria rotundifolia** A. Gray
Ref.: Martínez Crovetto, 1967.

Ammodenia peploides Rupr. = [Arenaria peploides L.]

Arenaria L.

Número de especies: 8, 3 especies endémicas.

Arenaria achalensis Griseb.
Ref.: Volponi, 1985.
Hábito: Hierba.
Status: Endémica.
Elevación: 500-2000 m.
Prov.: CA, CO, SA, TU.
Ejemplar examinado: *Hieronymus 785* (LP).

Arenaria alsinoides Willdenow ex Schltdl. = **Arenaria lanuginosa** (Michx.) Rohrb. var. **lanuginosa**

Arenaria andicola Gillies = **Arenaria serpens** Kunth
Ref.: Volponi, 1985.

Arenaria andicola Gillies var. *caespitosa* (Phil.) Hauman = **Arenaria serpens** Kunth
Ref.: Volponi, 1985.

Arenaria andicola Gillies var. *major* Gillies = **Arenaria serpens** Kunth
Ref.: Volponi, 1985.

Arenaria berteroana Phil. = **Spergula villosa** Pers.

Arenaria bisulca (Bartl.) Fenzl & Rohrb.
Sin.: *Cherleria bisulca* Bartl.
Ref.: Volponi, 1985.
Hábito: Hierba.
Status: Nativa.
Elevación: 1000-2500 m.
Prov.: CA, SA, TU.
Ejemplar examinado: *Cabrera 22019* (LP).

Arenaria bocconii Soleirol ex Merino, nom. nud. = **Spergula bocconii** (Scheele) Pedersen
Ref.: Pedersen, 1984.

Arenaria bonariensis Gillies ex Hook. & Arn. = **Spergula laevis** (Cambess.) D. Dietr.

Arenaria caespitosa Phil. = **Arenaria serpens** Kunth
Ref.: Volponi, 1985.

Arenaria catamarcensis Pax
Ref.: Volponi, 1985.
Hábito: Hierba.
Status: Endémica.
Elevación: 3000–3500 m.
Prov.: CA, JU, LR, SA, SJ.
Ejemplar examinado: *Cabrera 15304* (LP).

Arenaria depauperata Naudin = **Spergula depauperata** (Naudin) Pedersen
Ref.: Pedersen, 1984.

Arenaria diandra Guss. = **Spergula diandra** (Guss.) Murb.
Ref.: Pedersen, 1984.

Arenaria diffusa Elliott = [Arenaria lanuginosa var. diffusa Rohrb.]

Arenaria diffusa Elliott var. *tucumanensis* Griseb. = **Arenaria lanuginosa** (Michx.) Rohrb. var. **lanuginosa**

Arenaria grandis (Pers.) Kunth = **Spergula grandis** Pers.
Ref.: Pedersen, 1987b.

[Arenaria jussiaei Camb. ex St. Hil.]
Nota: Especie excluida de la flora argentina.

Arenaria lanuginosa (Michx.) Rohrb. var. **lanuginosa**
Sin.: *Arenaria alsinoides* Willdenow ex Schltdl., *Arenaria diffusa* Elliott var. *tucumanensis* Griseb., *Arenaria lanuginosa* var. *genuina* Rohrb., nom. inval., *Arenaria lanuginosa* var. *tucumanensis* (Griseb.) Pax, *Arenaria megalantha* var. *tucumanensis* (Griseb.) F.N. Williams. *Spergulastrum lanuginosum* Michx.
Ref.: Volponi, 1985.
Hábito: Hierba.
Status: Nativa.
Elevación: 500-1500 m.
Prov.: CA, CO, JU, LR, SE, TU.
Países limítrofes: BR.
Ejemplar examinado: *Joergensen 1461* (BA, SI).

[Arenaria lanuginosa (Michx.) Rohrb. var. diffusa Rohrb.]
Sin.: *Arenaria diffusa* Elliott.
Nota: Especie excluida de la flora argentina.

Arenaria lanuginosa (Michx.) Rohrb. var. *genuina* Rohrb., nom. inval. = **Arenaria lanuginosa** (Michx.) Rohrb. var. **lanuginosa**

Arenaria lanuginosa (Michx.) Rohrb. var. **megalantha** Rohrb
Sin.: *Arenaria megalantha* (Rohrb.) F.N. Williams
Ref.: Volponi, 1995.
Hábito: Hierba.
Status: Nativa.
Elevación: 500-1500 m.
Prov.: JU, SA, SJ, TU.
Ejemplar examinado: *Liebman 3678* (C).

Arenaria lanuginosa (Michx.) Rohrb. var. *tucumanensis* (Griseb.) Pax = **Arenaria lanuginosa** (Michx.) Rohrb. var. **lanuginosa**

[Arenaria leptoclados Boiss. var. viscidula (Rouy & Fouc.) F.N. Williams]
Sin.: *Arenaria serpyllifolia* var. *viscidula* Rouy & Fouc.
Nota: Variedad excluida de la flora argentina.

Arenaria marginata DC. = [Spergula maritima (All.) Pedersen]
Ref.: Pedersen, 1984.

Arenaria marina All. = [Spergula maritima (All.) Pedersen]
Ref.: Pedersen, 1984.

Arenaria maritima All. = [Spergula maritima (All.) Pedersen]
Ref.: Pedersen, 1984.

Arenaria media L. = [Spergula maritima (All.) Pedersen]
Ref.: Pedersen, 1984.

Arenaria megalantha (Rohrb.) F.N. Williams = **Arenaria lanuginosa** var. **megalantha** Rohrb

Arenaria megalantha (Rohrb.) F.N. Williams var. *tucumanensis* (Griseb.) F.N. Williams = **Arenaria lanuginosa** (Michx.) Rohrb. var. **lanuginosa**

Arenaria microphylla Phil. = **Arenaria serpens** Kunth
Ref.: Volponi, 1985.

Arenaria minuta Naudin = [Minuartia acutiflora (Fenzl) Mattf.]

Arenaria palustris Naudin = **Arenaria serpens** Kunth
Ref.: Volponi, 1985.

Arenaria palustris Naudin var. *humilior* Ces. = **Arenaria serpens** Kunth
Ref.: Volponi, 1985.

Arenaria palustris Naudin var. *patagonica* (Phil.) Reiche = **Arenaria serpens** Kunth
Ref.: Volponi, 1985.

Arenaria patagonica Phil. = **Arenaria serpens** Kunth
Ref.: Volponi, 1985.

[Arenaria peploides L.]
Sin.: *Ammodenia peploides* Rupr.
Nota: Cita dudosa para la flora argentina.

Arenaria pissisi Phil. = **Spergula pissisi** (Phil.) Volponi

Arenaria pycnophylloides Pax
Ref.: Volponi, 1985.
Hábito: Hierba.
Status: Endémica.
Elevacion: ca. 4000 m.
Prov.: LR, SA.
Ejemplar examinado: *Novara 6777* (MCNS).

Arenaria rivularis Phil.
Ref.: Volponi, 1995.
Hábito: Hierba.
Status: Nativa.
Elevación: 3200-4000 m.
Prov.: JU, SA, TU.
Paises limítrofes: CH.
Ejemplar examinado: *Kiesling 7966* (SI).

Arenaria rubra L. = [Spergula rubra (L.) D. Dietr.]
Ref.: Pedersen, 1987b.

Arenaria rubra L. var. *marina* L. = **Spergula salina** (J. Presl & C. Presl) D. Dietr.
Ref.: Pedersen, 1984.

Arenaria serpens Kunth
Sin.: *Arenaria andicola* Gillies, *Arenaria andicola* Gillies var. *caespitosa* (Phil.) Hauman, *Arenaria andicola* Gillies var. *major* Gillies, *Arenaria caespitosa* Phil., *Arenaria microphylla* Phil., *Arenaria palustris* Naudin, *Arenaria palustris* var. *humilior* Ces., *Arenaria palustris* var. *patagonica* (Phil.) Reiche, *Arenaria patagonica* Phil., *Arenaria serpens* var. *andicola* (Gillies) Rohrb., *Arenaria serpens* var. *caespitosa* (Phil.) Hauman & Irigoyen, *Arenaria serpens* var. *microphylla* (Phil.) Speg., *Arenaria serpens* var. *palustris* (Naudin) Speg., *Arenaria serpens* var. *patagonica* (Phil.) Speg., *Arenaria serpens* var. *robusta* Speg., *Arenaria serpens* var. *serpylloides* (Naudin) Speg., *Arenaria serpylloides* Naudin, *Arenaria serpylloides* var. *andicola* (Gillies) Reiche
Ref.: Pedersen, 1984; Volponi, 1985.
Hábito: Hierba.
Status: Nativa.
Prov.: CA, CHU, CO, JU, LR, ME, RN, SA, SC, SJ, TF, TU.
Paises limítrofes: BO, CH.
Ejemplar examinado: *Fabris 8493* (LP).

Arenaria serpens Kunth var. *andicola* (Gillies) Rohrb. = **Arenaria serpens** Kunth
Ref.: Volponi, 1985.

Arenaria serpens Kunth var. *caespitosa* (Phil.) Hauman & Irigoyen = **Arenaria serpens** Kunth
Ref.: Volponi, 1985.

Arenaria serpens Kunth var. *microphylla* (Phil.) Speg. = **Arenaria serpens** Kunth
Ref.: Volponi, 1985.

Arenaria serpens Kunth var. *palustris* (Naudin) Speg. = **Arenaria serpens** Kunth
Ref.: Volponi, 1985.

Arenaria serpens Kunth var. *patagonica* (Phil.) Speg. = **Arenaria serpens** Kunth
Ref.: Volponi, 1985.

Arenaria serpens Kunth var. *robusta* Speg. = **Arenaria serpens** Kunth
Ref.: Volponi, 1985.

Arenaria serpens Kunth var. *serpylloides* (Naudin) Speg. = **Arenaria serpens** Kunth
Ref.: Volponi, 1985.

Arenaria serpyllifolia L.
Ref.: Pedersen, 1985; Volponi, 1985.
Hábito: Hierba.
Status: Introducida.
Elevación: 0-500 m.
Prov.: BA, LP, NE, RN, SL.
Paises limítrofes: CH, UR.
Ejemplar examinado: *Volponi 470* (LP).

[Arenaria serpyllifolia L. var. viscida DC].
Nota: Cita dudosa para la flora argentina.

Arenaria serpyllifolia L. var. *viscidula* Rouy & Fouc. = [Arenaria leptoclados Boiss. var. viscidula (Rouy & Fouc.) F.N. Williams]
Ref.: Pedersen, 1984.

Arenaria serpylloides Naudin = **Arenaria serpens** Kunth
Ref.: Volponi, 1985.

Arenaria serpylloides Naudin var. *andicola* (Gillies) Reiche = **Arenaria serpens** Kunth
Ref.: Volponi, 1985.

Balardia platensis Cambess. = **Spergula platensis** (Cambess.) Shinn. var. **platensis**
Ref.: Pedersen, 1984.

Behen vulgaris Moench = **Silene vulgaris** (Moench) Garcke
Ref.: Pedersen, 1984.

Buda grandis (Pers.) Kuntze = **Spergula grandis** Pers.

Buda platensis (Cambess.) Kuntze = **Spergula platensis** (Cambess.) Shinn. var. **platensis**

Cardionema DC.

Número de especies: 4

Cardionema burkartii Subils
Ref.: Subils, 1979.
Hábito: Hierba.
Status: Nativa.
Elevación: 1500-4500 m.
Prov.: JU, LR, SA, SJ, TU.
Paises limítrofes: BO
Ejemplar examinado: *Hunziker y Di Fulvio 19800* (holotipo, CORD).

Cardionema kurtzii Subils
Ref.: Subils, 1979.
Hábito: Hierba.
Status: Nativa.
Elevación: 1500–2500 m.
Prov.: CO, ME.
Paises limítrofes: CH.
Ejemplar examinado: *Hunziker 11534* (holotipo, CORD).

Cardionema ramosissima (Weinm.) A. Nelson & J.F. Macbr.
Sin.: *Acanthonychia polycnemoides* (Schltdl.) Rohrb., *Acanthonychia ramosissima* (Weinm.) Rohrb., *Loeflingia ramosissima* Weinm., *Paronychia confertissima* D. Parodi, *Paronychia polycnemoides* Schltdl., *Paronychia ramosissima* (Weinm.) DC., *Pentacaena polycnemoides* Bartl., nom. illeg., *Pentacaena ramosissima* (Weinm.) Hook. & Arn.
Ref.: Añón, 1967; Martínez Crovetto, 1967; Pedersen, 1984.
Hábito: Hierba.
Status: Nativa.
Elevación: 500-3000 m.
Prov.: BA, CA, CHU, CO, JU, LP, LR, ME, RN, SA, SC, SE, SJ, TU.
Paises limítrofes: BR, CH, UR.
Ejemplar examinado: *Hicken 278* (SI).

Cardionema rosetta (Cambess.) A. Nelson & J.F. Macbr.
Sin.: *Acanthonychia ramosissima* var. *rosetta* (Cambess.) Rohrb., *Paronychia rosetta* Cambess., *Pentacaena rosetta* (Cambess.) Walp.
Ref.: Martínez Crovetto, 1967; Pedersen, 1987b.
Hábito: Hierba.
Status: Nativa.
Elevación: 0-500 m.
Prov.: ER.
Paises limítrofes: BR, PA, UR.
Ejemplar examinado: *Nicora 3126* (SI).

Cerastium L.

Número de especies: 14, 3 especies y una variedad endémicas.

[Cerastium alpinum L.]
Sin.: *Cerastium arvense* var. *alpinum* (L.) Benth.
Nota: Cita dudosa para la flora argentina.

Cerastium argentinum (Pax) F.N. Williams
Sin.: *Cerastium nutans* Raf. var. *argentinum* Pax.
Ref.: Martínez Crovetto, 1967.
Hábito: Hierba.
Status: Endémica.
Prov.: CO.
Ejemplar examinado: *Hieronymus s.n.* (holotipo, CORD).

Cerastium arvense L.
Sin.: *Cerastium arvense* var. *fueguianum* Hook. f., *Cerastium arvense* var. *montanum* (Gay) Reiche, *Cerastium arvense* var. *nervosum* Reiche, *Cerastium arvense* var. *parviflora* Dusén, *Cerastium arvense* var. *rigidum* Naudin, *Cerastium arvense* var. *verticillare* Naudin, *Cerastium arvense* var. *vestitum* Naudin, *Cerastium arvense* f. *glandulosum* (Wedd.) Rohrb., *Cerastium arvensiforme* Wedd. var. *glandulosum* Wedd., *Cerastium colsmannii* Lehm. ex Spreng., *Cerastium fueguianum* Albov, *Cerastium grahamii* Gillies ex Griseb., *Cerastium magellanicum* Phil., *Cerastium montanum* Naudin, *Cerastium mendozinense* Gillies ex Griseb., *Cerastium nervosum* Naudin
Ref.: Pedersen, 1984; Volponi [1990]1991.
Hábito: Hierba.
Status: Introducida.
Prov.: BA, CA, CHU, CO, LR, ME, NE, RN, SA, SC, SE, SJ, SL, TF, TU.
Paises limítrofes: BO, CH.
Ejemplar examinado: *Fabris 1060* (LP).

Cerastium arvense L. f. *glandulosum* (Wedd.) Rohrb. = **Cerastium arvense** L.

Cerastium arvense L. var. *alpinum* (L.) Benth. = [Cerastium alpinum L.]

Cerastium arvense L. var. *fueguianum* Hook. f. = **Cerastium arvense** L.
Ref.: Volponi, [1990]1991.

Cerastium arvense L. var. *montanum* (Gay) Reiche = **Cerastium arvense** L.
Ref.: Martínez Crovetto, 1967.

Cerastium arvense L. var. *nervosum* Reiche = **Cerastium arvense** L.

Cerastium arvense L. var. *parviflora* Dusén = **Cerastium arvense** L.
Ref.: Volponi, [1990]1991.

Cerastium arvense L. var. *rigidum* Naudin = **Cerastium arvense** L.
Ref.: Volponi [1990]1991.

Cerastium arvense L. var. *verticillare* Naudin = **Cerastium arvense** L.
Ref.: Volponi [1990]1991.

Cerastium arvense L. var. *vestitum* Naudin = **Cerastium arvense** L.
Ref.: Volponi [1990]1991.

Cerastium arvensiforme Wedd. var. *glandulosum* Wedd. = **Cerastium arvense** L.

Cerastium caespitosum Gilib., nom. illeg. = **Cerastium fontanum** Baumg. subsp. **vulgare** (Hartman) Greuter & Burdet

Cerastium colsmannii Lehm. ex Spreng. = **Cerastium arvense** L.
Ref.: Volponi, [1990]1991.

Cerastium commersonianum DC. var. **commersonianum**
Ref.: Volponi, [1990]1991.
Hábito: Hierba.
Status: Nativa.
Elevación: 0-500 m.
Prov.: COR, ER, MI.
Paises limítrofes: BR, UR.
Ejemplar examinado: *Burkart 7905* (SI).

Cerastium commersonianum DC. var. **darwinianum** F.N. Williams
Ref.: Añón, 1967; Martínez Crovetto, 1967.
Hábito: Hierba.
Status: Nativa.
Elevación: 0-500 m.
Prov.: BA.
Paises limítrofes: UR.
Ejemplar examinado: *Cabrera y Fabris 14903* (LP).

Cerastium fontanum Baumg. subsp. **vulgare** (Hartman) Greuter & Burdet
Sin.: *Cerastium caespitosum* Gilib., nom. illeg., *Cerastium holosteoides* Fr., *Cerastium holosteoides* f. *glandulosum* Möschl, *Cerastium vulgare* Hartm.
Ref.: Jalas & Suominen, 1983; Volponi [1990]1991.
Hábito: Hierba.
Status: Introducida.
Elevación: 500-1000 m.
Prov.: NE, RN, SC, TF.
Paises limítrofes: CH.
Ejemplar examinado: *Añón Suárez 833* (LP).

Cerastium fueguianum Albov = **Cerastium arvense** L.
Ref.: Volponi, [1990]1991.

Cerastium glabrum Larrañaga = **Cerastium humifusum** Cambess.
Ref.: Volponi, [1990]1991.

Cerastium glomeratum Thuill.
Sin.: *Cerastium viscosum* L., p.p., *Cerastium vulgatum* L.
Ref.: Pedersen, 1984, 1987b; Volponi [1990]1991.
Hábito: Hierba.
Status: Introducida.
Elevación: 0-1500 m.
Prov.: BA, CA, CO, COR, ER, JU, LP, ME, RN, SC, SF, SL, TU.
Paises limítrofes: CH.
Ejemplar examinado: *Volponi 627* (LP).

Cerastium glutinosum Kunth, nom. illeg. = **Cerastium kunthii** Briq.

Cerastium grahamii Gillies ex Griseb. = **Cerastium arvense** L.

Cerastium hieronymi Pax
Ref.: Pax, 1893; Martínez Crovetto, 1967.
Status: Endémica.
Prov.: CA.
Ejemplar examinado: *Schickendantz 312* (holotipo, CORD).

Cerastium holosteoides Fr. = **Cerastium fontanum** Baumg. subsp. **vulgare** (Hartman) Greuter & Burdet

Cerastium holosteoides Fr. f. *glandulosum* Möschl = **Cerastium fontanum** Baumg. subsp. **vulgare** (Hartman) Greuter & Burdet

Cerastium humifusum Cambess.
Sin.: *Cerastium glabrum* Larrañaga, *Cerastium montioides* Naudin
Ref.: Pedersen, 1987b; Volponi [1990]1991.
Hábito: Hierba.
Status: Nativa.
Elevación: 0-3500 m.
Prov.: BA, CO, ER, SJ.
Paises limítrofes: BR, CH, UR.
Ejemplar examinado: *Gómez 10015* (SI).

Cerastium junceum Moeschl
Ref.: Pedersen 1984, 1987b; Volponi [1990]1991.
Hábito: Hierba.
Status: Nativa.
Elevación: 0-500 m.
Prov.: BA, CH, ER, LP, SF, SL, TU.
Paises limítrofes: PA, UR.
Ejemplar examinado: *Cabrera 6508* (LP).

Cerastium kunthii Briq.
Sin.: *Cerastium glutinosum* Kunth, nom. illeg.
Ref.: Martínez Crovetto, 1967.
Hábito: Hierba.
Status: Endémica.
Prov.: JU.
Ejemplar examinado: *Schwabe 431* (LP).

Cerastium magellanicum Phil. = **Cerastium arvense** L.
Ref.: Volponi, [1990]1991.

Cerastium mendozinense Gillies ex Griseb. = **Cerastium arvense** L.

Cerastium mollissimum Poir. var. **lorentzii** Pax
Ref.: Pax, 1893; Añón, 1967; Martínez Crovetto, 1967.
Hábito: Hierba.
Status: Endémica.
Elevación: 0-500 m.
Prov.: BA.
Ejemplar examinado: *Cabrera y Fabris 17219* (LP).

[Cerastium mollissimum Poir. var. minimum Kuntze]
Ref.: Martínez Crovetto, 1967.
Nota: Taxón dudoso.

Cerastium mollissimum Poir. var. **mollissimum**
Ref.: Volponi, [1990]1991.
Hábito: Hierba.
Status: Nativa.
Elevación: 0-1000 m.
Prov.: BA, CO, SL.
Paises limítrofes: BR, UR.
Ejemplar examinado: *Volponi 932* (LP).

Cerastium montanum Naudin = **Cerastium arvense** L.

Cerastium montioides Naudin = **Cerastium humifusum** Cambess.
Ref.: Volponi, [1990]1991.

Cerastium nervosum Naudin = **Cerastium arvense** L.

Cerastium nutans Raf. var. *argentinum* Pax = **Cerastium argentinum** (Pax) F.N. Williams
Ref.: Martínez Crovetto, 1967.

Cerastium rivulare Cambess.
Ref.: Pedersen, 1987b; Volponi, [1990]1991.
Hábito: Hierba.
Status: Nativa.
Elevación: 0-500 m.
Prov.: COR, MI.
Paises limítrofes: BO, BR, PA, UR.
Ejemplar examinado: *Zardini 1054* (LP).

Cerastium rivulariastrum Moeschl & Pedersen
Ref.: Pedersen, 1987b; Volponi, [1990]1991.
Hábito: Hierba.
Status: Nativa.
Elevación: 0-2000 m.
Prov.: BA, CA, CH, CO, COR, ER, FO, JU, LP, LR, MI, SA, SE, SF, SL, TU.
Paises limítrofes: BR, PA, UR.
Ejemplar examinado: *Pedersen 6507* (LP).

[Cerastium selloi Schltdl. ex Rohrb.]
Nota: Taxón dudoso.

Cerastium soratense Rohrb.
Ref.: Pax, 1893; Martínez Crovetto, 1967.
Hábito: Hierba.
Status: Nativa.
Elevación: 3000-4000 m.
Prov.: CA, LR, SJ.
Paises limítrofes: BO.
Ejemplar citado: *Hieronymus y Niederlein 369**.

[Cerastium subspicatum Wedd.]
Nota: Taxón dudoso.

Cerastium tucumanense Pax
Ref.: Volponi, [1990]1991.
Hábito: Hierba.
Status: Endémica.
Elevación: 1000-3500 m.
Prov.: CA, JU, LR, SA, TU.
Ejemplar examinado: *Lorentz e Hieronymus 653* (lectotipo, CORD).

Cerastium viscosum L., p.p. = **Cerastium glomeratum** Thuill.
Ref.: Martínez Crovetto, 1967; Pedersen, 1984, 1987b.

Cerastium vulgare Hartm. = **Cerastium fontanum** Baumg. subsp. **vulgare** (Hartman) Greuter & Burdet
Ref.: Volponi, [1990]1991.

Cerastium vulgatum L. = **Cerastium glomeratum** Thuill.

[Cerastium vulgatum var. peruvianum A. Gray]
Nota: Taxón dudoso.

Cherleria bisulca Bartl. = **Arenaria bisulca** (Bartl.) Fenzl & Rohrb.
Ref.: Volponi, 1985.

Colobanthus Bartl.

Número de especies: 3

Colobanthus alatus Pax = **Colobanthus quitensis** (Kunth) Bartl.
Ref.: Pedersen, 1984.

Colobanthus aretioides Gillies ex Hook. & Arn. = **Colobanthus quitensis** (Kunth) Bartl.
Ref.: Pedersen, 1984.

Colobanthus benthamianus Fenzl = **Colobanthus subulatus** (d'Urv.) Hook. f.
Ref.: Pedersen, 1984.

Colobanthus billardieri Fenzl = **Colobanthus quitensis** (Kunth) Bartl.
Ref.: Pedersen, 1984.

Colobanthus cherlerioides Hook. f. = **Colobanthus quitensis** (Kunth) Bartl.
Ref.: Pedersen, 1984.

Colobanthus crassifolius (d'Urv.) Hook. f. = **Colobanthus quitensis** (Kunth) Bartl.
Ref.: Pedersen, 1984.

Colobanthus crassifolius (d'Urv.) Hook. f. var. *aretioides* (Gillies ex Hook. & Arn.) Macloskie = **Colobanthus quitensis** (Kunth) Bartl.
Ref.: Martínez Crovetto, 1967.

Colobanthus lechleri Phil. = **Colobanthus lycopodioides** Griseb.
Ref.: Pedersen, 1984.

Colobanthus lycopodioides Griseb.
Sin.: *Colobanthus lechleri* Phil., *Colobanthus polycnemoides* Hieron., *Drudea lycopodioides* (Griseb.) Griseb.
Ref.: Pedersen, 1984.
Hábito: Hierba.
Status: Nativa.
Elevación: 0-2000 m.
Prov.: CHU, NE, RN, SC, SJ, TF.
Paises limítrofes: CH.
Ejemplar examinado: *Krapovickas 4361* (BAB).

Colobanthus maclovianus Gand. = **Colobanthus quitensis** (Kunth) Bartl.
Ref.: Pedersen, 1984.

Colobanthus meigeni Phil. = **Colobanthus quitensis** (Kunth) Bartl.
Ref.: Pedersen, 1984.

Colobanthus polycnemoides Hieron. = **Colobanthus lycopodioides** Griseb.
Ref.: Pedersen, 1984.

Colobanthus quitensis (Kunth) Bartl.
Sin.: *Colobanthus alatus* Pax, *Colobanthus aretioides* Gillies ex Hook. & Arn., *Colobanthus billardieri* Fenzl, *Colobanthus cherlerioides* Hook. f., *Colobanthus crassifolius* (d'Urv.) Hook. f., *Colobanthus crassifolius* var. *aretioides* (Gillies ex Hook. & Arn.) Macloskie, *Colobanthus maclovianus* Gand., *Colobanthus meigeni* Phil., *Sagina crassifolia* d'Urv., *Sagina quitensis* Kunth
Ref.: Pedersen, 1984.
Hábito: Hierba.
Status: Nativa.
Elevación: 0-3500 m.
Prov.: CA, CHU, ME, NE, SC, TF.
Paises limítrofes: BO, CH.
Ejemplar examinado: *Boelcke et al. 11189* (BAB).

Colobanthus subulatus (d'Urv.) Hook. f.
Sin.: *Colobanthus benthamianus* Fenzl, *Sagina subulata* d'Urv.
Ref.: Pedersen, 1984.
Hábito: Hierba.
Status: Nativa.
Elevación: 0-2000 m.
Prov.: TF.
Paises limítrofes: CH.
Ejemplar examinado: *Torres 1163* (LP).

Coronaria flos-cuculi A. Br. = [Lychnis flos-cuculi L.]
Ref.: Martínez Crovetto, 1967.

Dianthus L.

Número de especies: 1

Dianthus armeria L.
Ref.: Nicora & Rúgolo de Agrasar, 1997.
Hábito: Hierba.
Status: Introducida.
Prov.: CHU.
Paises limítrofes: CH.
Ejemplar examinado: *Nicora 10205* (SI).

Dianthus nanteuilii Burnat = **Petrorhagia nanteuilii** (Burnat) Ball & Heywood

Drudea lycopodioides (Griseb.) Griseb. = **Colobanthus lycopodioides** Griseb.
Ref.: Martínez Crovetto, 1967.

Drymaria Willd. ex Roem. & Schult.

Número de especies: 5

Drymaria cordata (L.) Willd. ex Roem. & Schult.
Sin.: *Drymaria cordata* var. *pacifica* Mizush., *Holosteum cordatum* L.
Ref.: Duke, 1961; Martínez Crovetto, 1967.
Hábito: Hierba.
Status: Nativa.
Elevación: 0-2000 m.
Prov.: CA, CO, JU, MI, SA, SE, TU.
Paises limítrofes: BO, BR, CH, PA, UR.
Ejemplar examinado: *Burkart 7276* (SI).

Drymaria cordata (L.) Willd. ex Roem. & Schult. var. *pacifica* Mizush. = **Drymaria cordata** (L.) Willd. ex Roem. & Schult.
Ref.: Duke, 1961.

Drymaria glandulosa Bartl.
Ref.: Duke, 1961; Martínez Crovetto, 1967.
Hábito: Hierba.
Status: Nativa.
Prov.: CA, CO, JU, LR, SA, SE, TU.
Paises limítrofes: BO.
Ejemplar examinado: *Novara 7838* (MCNS).

Drymaria ovata Humb. & Bonpl. ex Roem. & Schult.
Ref.: Duke, 1961; Martínez Crovetto, 1967.
Hábito: Hierba.
Status: Nativa.
Elevación: 1000-1500 m.
Prov.: TU.
Paises limítrofes: BO.
Ejemplar examinado: *Sleumer 32* (LIL).

Drymaria rotundifolia A. Gray
Sin.: *Alsine rotundifolia* (A. Gray) Macloskie
Ref.: Volponi, 1998.
Hábito: Hierba.
Status: Nativa.
Elevación: 2500 m.
Prov.: SA.
Paises limítrofes: BO.
Ejemplar examinado: *Nicora et al. 8734* (MCNS).

Drymaria villosa Cham. & Schltdl.
Ref.: Volponi, 1998.
Hábito: Hierba.
Status: Nativa.
Elevación: 1500 m.
Prov.: JU, SA.
Paises limítrofes: BO.
Ejemplar examinado: *Novara 1893* (MCNS).

[Gypsophila elegans M. Bieb.]
Nota: Especie excluida de la flora argentina, presente sólo como cultivada.

[Gypsophila muralis L.]
Nota: Especie excluida de la flora argentina, presente sólo como cultivada.

Herniaria L.

Número de especies: 3

Herniaria austroamericana Chaudhri & Rutish.
Ref.: Chaudhri, 1987.
Hábito: Hierba.
Status: Nativa.
Elevación: 4000-4500 m.
Prov.: JU.
Ejemplar citado: *Ruthsatz 439/7** (holotipo, ISL; isotipo, Z).

Herniaria cinerea DC.
Ref.: Pedersen, 1984.
Hábito: Hierba.
Status: Naturalizada.
Elevación: 500-1000 m.
Prov.: CHU, RN.
Paises limítrofes: CH.
Ejemplar examinado: *Correa et al. 7195* (BAB).

Herniaria hirsuta L.
Ref.: Añón, 1967; Martínez Crovetto, 1967.
Hábito: Hierba.
Status: Introducida.
Elevación: 0-500 m.
Prov.: BA, CO, LP.
Ejemplar examinado: *Cabrera 6780* (LP).

Herniaria setigera Gillies ex Hook. & Arn. = **Paronychia setigera** (Gillies ex Hook. & Arn.) F. Herm. subsp. **setigera**
Ref.: Chaudhri, 1968.

Holosteum L.

Número de especies: 1

Holosteum cordatum L. = **Drymaria cordata** (L.) Willd. ex Roem. & Schult.
Ref.: Duke, 1961.

Holosteum umbellatum L.
Ref.: Martínez Crovetto, 1967; Pedersen, 1984.
Hábito: Hierba.
Status: Introducida.
Elevación: 0-1000 m.
Prov.: BA, CHU, CO, NE.
Paises limítrofes: BR.
Ejemplar examinado: *Hunziker 3554* (BAB).

Lepigonum depauperatum (Naudin) Kindb. = **Spergula depauperata** (Naudin) Pedersen
Ref.: Pedersen, 1984.

Lepigonum grande (Pers.) Kindb. = **Spergula grandis** Pers.
Ref.: Pedersen, 1984.

Lepigonum laeve (Cambess.) Kindb. = **Spergula laevis** (Cambess.) D. Dietr.
Ref.: Pedersen, 1984.

Lepigonum villosum (Pers.) Kindb. = **Spergula villosa** Pers.
Ref.: Rossbach, 1940; Pedersen, 1984.

Loeflingia ramosissima Weinm. = **Cardionema ramosissima** (Weinm.) A. Nelson & J.F. Macbr.
Ref.: Martínez Crovetto, 1967.

Lyallia andicola Phil. = [Reicheella andicola (Phil.) Pax]
Ref.: Martínez Crovetto, 1967.

Lychnis alba Mill. = **Silene pratensis** (Raf.) Godron & Grenier
Ref.: Pedersen, 1984.

Lychnis antarctica Kuntze = **Silene antarctica** (Kuntze) Pedersen
Ref.: Pedersen, 1984.

Lychnis argentina Speg. = **Silene argentina** (Pax) Bocquet
Ref.: Bocquet, 1967.

Lychnis chilensis Naudin.= **Silene chilensis** (Naudin) Bocquet
Ref.: Bocquet, 1967.

Lychnis chubutensis Speg. = **Silene chubutensis** (Speg.) Bocquet
Ref.: Bocquet, 1967; Pedersen, 1984.

Lychnis dioica L. = **Silene dioica** (L.) Clairv.
Ref.: Pedersen, 1984.

[Lychnis flos-cuculi L.]
Sin.: *Coronaria flos-cuculi* A. Br.
Nota: Especie excluida de la flora argentina.

Lychnis magellanica Desr. = **Silene magellanica** (Desr.) Bocquet
Ref.: Bocquet, 1967.

Lychnis patagonica Speg. = **Silene patagonica** (Speg.) Bocquet
Ref.: Pedersen, 1984.

Lychnis pratensis Raf. = **Silene pratensis** (Raf.) Godron & Grenier
Ref.: Pedersen, 1984.

Lychnis terminalis Naudin = **Silene chilensis** (Naudin) Bocquet
Ref.: Bocquet, 1967; Pedersen, 1984.

Melandrium album (Mill.) Garcke = **Silene pratensis** (Raf.) Godron & Grenier
Ref.: Pedersen, 1984.

Melandrium alpestre Dusén = **Silene antarctica** (Kuntze) Pedersen
Ref.: Pedersen, 1984.

Melandrium andicolum (Gillies ex Hook. & Arn.) Rohrb. = **Silene andicola** Gillies ex Hook. & Arn.
Ref.: Bocquet, 1967.

Melandrium andicolum (Gillies ex Hook. & Arn.) Rohrb. var. *nubigenum* (Phil.) Reiche = **Silene chilensis** (Naudin) Bocquet
Ref.: Bocquet, 1967.

Melandrium argentinum Pax = **Silene argentina** (Pax) Bocquet
Ref.: Bocquet, 1967.

Melandrium chilense (Naudin) Rohrb. = **Silene chilensis** (Naudin) Bocquet
Ref.: Bocquet, 1967; Pedersen, 1984.

Melandrium chilense (Naudin) Rohrb. var. *argentinense* Hosseus = **Silene andicola** Gillies ex Hook. & Arn.
Ref.: Pedersen, 1984.

Melandrium chilense (Naudin) Rohrb. var. *cucubaloides* (Fenzl) Hosseus = **Silene andicola** Gillies ex Hook. & Arn.
Ref.: Bocquet, 1967; Martínez Crovetto, 1967; Pedersen, 1984.

Melandrium chilense (Naudin) Rohrb. var. *plutonicum* (Naudin) Hosseus = **Silene plutonica** Naudin
Ref.: Bocquet, 1967; Pedersen, 1984.

Melandrium chubutense (Speg.) Speg. = **Silene chubutensis** (Speg.) Bocquet
Ref.: Bocquet, 1967; Pedersen, 1984.

Melandrium cucubaloides Fenzl = **Silene andicola** Gillies ex Hook. & Arn.
Ref.: Bocquet, 1967.

Melandrium densifolium Dusén = **Silene patagonica** (Speg.) Bocquet
Ref.: Bocquet, 1967; Pedersen, 1984.

Melandrium echegarayi Hieron. = **Silene echegarayi** (Hieron.) Bocquet
Ref.: Bocquet, 1967.

Melandrium filifolium Dusén = **Silene filifolia** (Dusén) Bocquet
Ref.: Bocquet, 1967; Pedersen, 1984.

Melandrium friesii Hauman = **Silene haumanii** Bocquet var. **haumanii**
Ref.: Bocquet, 1967.

Melandrium hieronymi Pax, p.p. = **Silene bersieri** Bocquet
Ref.: Bocquet, 1967, 1969.

Melandrium hieronymi Pax, p.p. = **Silene mandonii** (Rohrb.) Bocquet
Ref.: Bocquet, 1967, 1969.

Melandrium koslowsky Dusén = **Silene chilensis** (Naudin) Bocquet
Ref.: Bocquet, 1967; Pedersen, 1984.

Melandrium magellanicum (Desr.) Fenzl ex Rohrb. = **Silene magellanica** (Desr.) Bocquet
Ref.: Bocquet, 1967; Pedersen, 1984.

Melandrium magellanicum (Desr.) Fenzl ex Rohrb. var. *robustum* Hosseus = **Silene filifolia** (Dusén) Bocquet
Ref.: Bocquet, 1967; Pedersen, 1984.

Melandrium mandonii Rohrb. = **Silene mandonii** (Rohrb.) Bocquet
Ref.: Bocquet, 1967.

Melandrium patagonicum (Speg.) Speg. = **Silene patagonica** (Speg.) Bocquet
Ref.: Bocquet, 1967; Martínez Crovetto, 1967; Pedersen, 1984.

Melandrium plutonicum (Naudin) Reiche = **Silene plutonica** Naudin
Ref.: Bocquet, 1967; Martínez Crovetto, 1967; Pedersen, 1984.

Melandrium rimbachii Mattf. = **Silene mandonii** (Rohrb.) Bocquet
Ref.: Bocquet, 1967.

Melandrium sylvestre (Schkuhr) Röhl. = **Silene dioica** (L.) Clairv.
Ref.: Añón, 1967; Martínez Crovetto, 1967; Pedersen, 1984.

[Minuartia acutiflora (Fenzl) Mattf.]
Sin.: *Alsine acutiflora* Fenzl, *Alsine minuta* (Naudin) Rohrb., *Arenaria minuta* Naudin, *Minuartia minuta* (Naudin) Roquero
Ref.: Pedersen, 1984.
Nota: Cita dudosa para la flora argentina.

Minuartia minuta (Naudin) Roquero = [Minuartia acutiflora (Fenzl) Mattf.]
Ref.: Pedersen, 1984.

Mollugo tetraphylla L. = **Polycarpon tetraphyllum** (L.) L.

Paronychia Mill.

Número de especies: 7, 2 subespecies y una variedad endémicas.

[Paronychia andina A. Gray]
Ref.: Pax, 1893; Martínez Crovetto, 1967; Chaudhri, 1968.
Nota: Cita dudosa para la flora argentina.

Paronychia andina Phil., nom. illeg. = **Paronychia setigera** (Gillies ex Hook. & Arn.) F. Herm. subsp. **setigera**
Ref.: Chaudhri, 1968; Pedersen, 1984.

Paronychia bonariensis DC. = **Paronychia brasiliana** DC. var. **brasiliana**
Ref.: Chaudhri, 1968.

Paronychia brasiliana DC. var. **brasiliana**
Sin.: *Paronychia bonariensis* DC.
Ref.: Pedersen, 1987b.
Hábito: Hierba.
Status: Nativa.
Elevación: 0-500 m.
Prov.: BA, CO, COR, ER, LP, MI, SF.
Países limítrofes: BR, CH, PA, UR.
Ejemplar examinado: *Burkart 22540* (SI).

Paronychia brasiliana DC. var. **pubescens** Chaudhri
Ref.: Chaudhri, 1968; Pedersen, 1987b.
Hábito: Hierba.
Status: Nativa.
Elevación: 0-500 m.
Prov.: BA, ER.
Países limítrofes: BR, UR.
Ejemplar examinado: *Carette s.n.* (holotipo, LP).

Paronychia cabrerae Chaudhri
Ref.: Chaudhri, 1968.
Hábito: Hierba.
Status: Nativa.
Elevación: 3000-4500 m.
Prov.: CA, JU, TU.
Países limítrofes: BO.
Ejemplar examinado: *Cabrera 12510* (holotipo, LP).

Paronychia chilensis DC.
Ref.: Añón, 1967; Chaudhri, 1968.
Hábito: Hierba.
Status: Nativa.
Elevación: 0-2000 m.
Prov.: BA, CA, CHU, CO, ER, LP, LR, RN, SC, TU.
Países limítrofes: BR, CH, PA, UR.
Ejemplar examinado: *Burkart 4463* (SI).

Paronychia chilensis DC. var. *andina* (Phil.) Reiche = **Paronychia setigera** (Gillies ex Hook. & Arn.) F. Herm. subsp. **setigera**

[Paronychia chilensis DC. var. cordobensis Kuntze]
Ref.: Martínez Crovetto, 1967.
Nota: Taxón dudoso.

Paronychia chilensis DC. var. *hieronymi* (Pax) Hosseus = **Paronychia hieronymi** Pax var. **hieronymi**
Ref.: Martínez Crovetto, 1967; Chaudhri, 1968.

[Paronychia chilensis DC. var. penicellata Chod. & Wilczek]
Ref.: Martínez Crovetto, 1967.
Nota: Taxón dudoso.

Paronychia communis Cambess. f. **communis**
Ref.: Chaudhri, 1968; Pedersen, 1987b.
Hábito: Hierba.
Status: Nativa.
Prov.: CA, CH, CO, COR, ER, JU, LR, MI, SA, TU.
Países limítrofes: BO, BR, PA.
Ejemplar examinado: *Troncoso et al. 1600* (SI).

Paronychia communis Cambess. f. **subglabra** Chodat & Hassl.
Ref.: Chaudhri, 1968.
Hábito: Hierba.
Status: Nativa.
Elevación: 0-500 m.
Prov.: CH, MI.
Países limítrofes: PA.
Ejemplar examinado: *Rojas 11840* (LIL).

Paronychia communis Cambess. var. **chicligastensis** Chaudhri
Ref.: Chaudhri, 1968.
Hábito: Hierba.
Status: Endémica.
Prov.: TU.
Ejemplar examinado: *Meyer 14120* (holotipo, LIL).

Paronychia confertissima D. Parodi = **Cardionema ramosissima** (Weinm.) A. Nelson & J.F. Macbr.
Ref.: Martínez Crovetto, 1967.

Paronychia hieronymi Pax var. **hieronymi**
Sin.: *Paronychia chilensis* var. *hieronymi* (Pax) Hosseus
Ref.: Martínez Crovetto, 1967; Chaudhri, 1968.
Hábito: Hierba.
Status: Nativa.
Elevación: 2500-4800 m.
Prov.: JU, SA, TU.
Ejemplar examinado: *Cabrera 15476* (LP).

Paronychia hieronymi Pax var. **jujuyensis** Chaudhri
Ref.: Chaudhri, 1968.
Hábito: Hierba.
Status: Nativa.
Elevación: 1000-3000 m.
Prov.: JU.
Paises limítrofes: BO.
Ejemplar examinado: *Schreiter 2715* (holotipo, LIL).

Paronychia muschleri Chaudhri
Ref.: Chaudhri, 1968; Volponi, 1998.
Hábito: Hierba.
Status: Nativa.
Elevación: 2000-4500 m.
Prov.: SA.
Paises limítrofes: BO.
Ejemplar examinado: *Novara 4289* (MCNS).

Paronychia polycnemoides Schltdl. = **Cardionema ramosissima** (Weinm.) A. Nelson & J.F. Macbr.
Ref.: Chaudhri, 1968.

Paronychia ramosissima (Weinm.) DC. = **Cardionema ramosissima** (Weinm.) A. Nelson & J.F. Macbr.
Ref.: Chaudhri, 1968.

Paronychia rosetta Cambess. = **Cardionema rosetta** (Cambess.) A. Nelson & J.F. Macbr.
Ref.: Chaudhri. 1968.

Paronychia setigera (Gillies ex Hook. & Arn.) F. Herm. subsp. **argillicola** Pedersen
Ref.: Pedersen, 1987b.
Hábito: Hierba.
Status: Endémica.
Elevación: 0-500 m.
Prov.: COR, ER.
Ejemplar examinado: *Burkart y Crespo 22980* (holotipo, SI).

Paronychia setigera (Gillies ex Hook. & Arn.) F. Herm. subsp. **cordobensis** Chaudhri
Ref.: Chaudhri, 1968.
Hábito: Hierba.
Status: Endémica.
Prov.: CA, CO, ER, ME, SE, SF, SL.
Ejemplar examinado: *Job 2876* (LP).

Paronychia setigera (Gillies ex Hook. & Arn.) F. Herm. subsp. **setigera**
Sin.: *Herniaria setigera* Gillies ex Hook. & Arn., *Paronychia andina* Phil., nom. illeg., *Paronychia chilensis* var. *andina* (Phil.) Reiche, *Paronychia subandina* Gand., nom. illeg.
Ref.: Chaudhri, 1968; Pedersen, 1984.
Hábito: Hierba.
Status: Nativa.
Elevación: 0-2500 m.
Prov.: BA, CHU, CO, LP, ME, RN, SC, SL.
Paises limítrofes: BO, BR, CH, UR.
Ejemplar examinado: *Meyer 13620* (LIL).

Paronychia setigera (Gillies ex Hook. & Arn.) F. Herm. var. **longiseta** Chaudhri
Ref.: Chaudhri, 1968.
Hábito: Hierba.
Status: Nativa.
Elevación: 0-500 m.
Prov.: BA.
Paises limítrofes: BR, UR.
Ejemplar examinado: *Cabrera 5207* (paratipo, LP).

Paronychia setigera (Gillies ex Hook. & Arn.) F. Herm. subvar. **subglabra** Chaudhri
Ref.: Chaudhri, 1968.
Hábito: Hierba.
Status: Endémica.
Prov.: CO, ME.
Ejemplar examinado: *Ruiz Leal 5248* (holotipo, LIL).

Paronychia subandina Gand., nom. illeg. = **Paronychia setigera** (Gillies ex Hook. & Arn.) F. Herm. subsp. **setigera**

Pentacaena polycnemoides Bartl., nom. illeg. = **Cardionema ramosissima** (Weinm.) A. Nelson & J.F. Macbr.
Ref.: Martínez Crovetto, 1967.

Pentacaena ramosissima (Weinm.) Hook. & Arn. = **Cardionema ramosissima** (Weinm.) A. Nelson & J.F. Macbr.
Ref.: Martínez Crovetto, 1967; Subils, 1979.

Pentacaena rosetta (Cambess.) Walp. = **Cardionema rosetta** (Cambess.) A. Nelson & J.F. Macbr.
Ref.: Pedersen, 1987b.

Petrorhagia (Ser.) Link

Número de especies: 1

Petrorhagia nanteuilii (Burnat) Ball & Heywood
Sin.: *Dianthus nanteuilii* Burnat
Ref.: Pedersen, 1984.
Hábito: Hierba.
Status: Introducida.
Elevación: 0-1000 m.
Prov.: BA, LP
Paises limítrofes: CH.
Ejemplar examinado: *Steibel 6090* (LP).

Philippiella Speg.

Número de especies: 1

Philippiella patagonica Speg.
Ref.: Martínez Crovetto, 1967; Pedersen, 1984.
Hábito: Hierba en cojín.
Status: Nativa.
Elevación: 0-500 m.
Prov.: SC.
Paises limítrofes: CH.
Ejemplar examinado: *Correa et al. 6618* (BAB).

Polycarpaea Lam.

Número de especies: 1

Polycarpaea brasiliensis Cambess. = [Polycarpaea corymbosa (L.) Lam. var. brasiliensis (Cambess.) Chodat & Hassl.]

Polycarpaea corymbosa (L.) Lam.
Sin.: *Achyranthes corymbosa* L.
Ref.: Martínez Crovetto, 1967.
Hábito: Hierba.
Status: Nativa.
Elevación: 0-500 m.
Prov.: COR.
Paises limítrofes: PA.
Ejemplar examinado: *Daciuk 1813* (LP).

[Polycarpaea corymbosa (L.) Lam. var. brasiliensis (Cambess.) Chodat & Hassl.]
Sin.: *Polycarpea brasiliensis* Cambess.
Nota: Cita dudosa para la flora argentina.

Polycarpon L.

Número de especies: 3

Polycarpon anomalum Hassl. = **Polycarpon suffruticosum** Griseb.
Ref.: Pedersen, 1987b.

Polycarpon apurense Kunth
Ref.: Pedersen, 1987b; Gereau & Marticorena, 1995.
Hábito: Hierba.
Status: Nativa.
Elevación: 0-500 m.
Prov.: COR.
Paises limítrofes: BR, PA, UR.
Ejemplar examinado: *Rodrigo 917* (LP).

Polycarpon suffruticosum Griseb.
Sin.: *Polycarpon anomalum* Hassl., *Polycarpon suffruticosum* var. *virens* Griseb.
Ref.: Martínez Crovetto, 1967; Pedersen, 1987b; Gereau & Marticorena, 1995.
Hábito: Hierba.
Status: Nativa.
Elevación: 0-1000 m.
Prov.: BA, CA, CH, CO, COR, ER, FO, JU, LR, SA, SE, SF, TU.
Paises limítrofes: PA.
Ejemplar examinado: *Burkart 27857* (SI).

Polycarpon suffruticosum Griseb. var. *virens* Griseb. = **Polycarpon suffruticosum** Griseb.
Ref.: Pedersen, 1987b.

Polycarpon tetraphyllum (L.) L.
Sin.: *Mollugo tetraphylla* L.
Ref.: Añón, 1967; Martínez Crovetto, 1967; Pedersen, 1984, 1987b; Gereau & Marticorena, 1995.
Hábito: Hierba.
Status: Introducida.
Elevación: 0-1000 m.
Prov.: BA, CO, COR, ER, SE, SF, SJ, SL, TU.
Paises limítrofes: BR, CH, UR.
Ejemplar examinado: *Burkart 5114* (SI).

Pycnophyllopsis Skottsb.

Número de especies: 1 especie endémica.

Pycnophyllopsis muscosa Skottsb.
Ref.: Martínez Crovetto, 1967; Pedersen, 1984.
Hábito: Hierba.
Status: Endémica.
Elevación: 0-1000 m.
Prov.: CHU, NE, RN, SC, TF.
Ejemplar examinado: *Muniez s.n.* (BAF).

Pycnophyllum Remy

Número de especies: 7, 2 especies endémicas.

Pycnophyllum argentinum Pax
Ref.: Pax, 1893; Mattfeld, 1922; Martínez Crovetto, 1967.
Hábito: Hierba en cojín.
Status: Nativa.
Elevación: 4500 m.
Prov.: LR.
Paises limítrofes: BO.
Ejemplar examinado: *Lierner 807* (LP).

Pycnophyllum bryoides (Phil.) Rohrb.
Sin.: *Stichophyllum bryoides* Phil.
Ref.: Cabrera, 1957; Martínez Crovetto, 1967.
Hábito: Hierba en cojín.
Status: Nativa.
Elevación: 4500 m.
Prov.: CA, JU, SA.
Paises limítrofes: CH.
Ejemplar examinado: *Cabrera 8645* (LP).

Pycnophyllum convexum Griseb.
Ref.: Mattfeld, 1922; Cabrera, 1957; Martínez Crovetto, 1967.
Hábito: Hierba en cojín.
Status: Endémica.
Elevación: 4000-4500 m.
Prov.: CA, JU, SA, TU.
Ejemplar examinado: *Werner 895* (LP).

Pycnophyllum macropetalum Mattf.
Ref.: Mattfeld, 1922; Cabrera, 1957; Martínez Crovetto, 1967.
Hábito: Hierba en cojín.
Status: Nativa.
Elevación: 4000-4800 m.
Prov.: SA.
Paises limítrofes: CH.
Ejemplar examinado: *Cabrera 8657* (LP).

Pycnophyllum molle Remy
Ref.: Cabrera, 1957; Martínez Crovetto, 1967.
Hábito: Hierba en cojín.
Status: Nativa.
Elevación: 3500-4800 m.
Prov.: CA, JU, SA.
Paises limítrofes: BO, CH.
Ejemplar examinado: *Cabrera 9254* (LP).

Pycnophyllum mucronulatum Mattf.
Ref.: Mattfeld, 1922; Cabrera, 1957; Martínez Crovetto, 1967.
Hábito: Hierba.
Status: Endémica.
Elevación: ca. 3500 m.
Prov.: JU.
Ejemplar examinado: *Burkart y Troncoso 11652* (SI).

Pycnophyllum tetrastichum Remy
Ref.: Mattfeld, 1922; Cabrera, 1957; Martínez Crovetto, 1967.
Hábito: Hierba en cojín.
Status: Nativa.
Elevación: 3300-4600 m.
Prov.: CA, JU, LR, SA, TU.
Paises limítrofes: BO.
Ejemplar examinado: *Cabrera 8638* (LP).

[Reicheella andicola (Phil.) Pax]
Sin.: *Lyallia andicola* Phil.
Ref.: Cabrera, 1957; Martínez Crovetto, 1967.
Nota: Cita dudosa para la flora argentina.

Sagina L.

Número de especies: 4

Sagina apetala Ard.
Ref.: Añón, 1967; Martínez Crovetto, 1967; Pedersen, 1987b.
Hábito: Hierba.
Status: Introducida.
Elevación: 0-500 m.
Prov.: BA, ER.
Paises limítrofes: CH, UR.
Ejemplar examinado: *Cabrera 9811* (LP).

Sagina apetala Ard. var. *melanopotamica* Speg. = **Sagina procumbens** L.
Ref.: Pedersen, 1984.

Sagina apetala Ard. var. *paludosa* Speg. = **Sagina procumbens** L.
Ref.: Pedersen, 1984.

Sagina chilensis Naudin
Ref.: Añón, 1967; Martínez Crovetto, 1967.
Hábito: Hierba.
Status: Nativa.
Elevación: 0-500 m.
Prov.: BA, COR.
Paises limítrofes: BR, CH, UR.
Ejemplar examinado: *Pedersen 2806* (LP).

[Sagina ciliata R.E. Fr.]
Nota: Especie excluida de la flora argentina.

Sagina crassifolia d'Urv. = **Colobanthus quitensis** (Kunth) Bartl.
Ref.: Pedersen, 1984.

Sagina humifusa (Cambess.) Fenzl ex Rohrb.
Sin.: *Spergula humifusa* Cambess.
Ref.: Pedersen, 1987b.
Hábito: Hierba.
Status: Nativa.
Elevación: 0-500 m.
Prov.: BA, COR, ER, SF.
Paises limítrofes: BR, UR.
Ejemplar examinado: *Pedersen 7464* (LP).

Sagina procumbens L.
Sin.: *Sagina apetala* var. *melanopotamica* Speg., *Sagina apetala* var. *paludosa* Speg.
Ref.: Martínez Crovetto, 1967; Pedersen, 1984.
Hábito: Hierba.
Status: Adventicia.
Elevación: 0-500 m.
Prov.: BA, CHU, NE, RN, SC, TF.
Paises limítrofes: CH.
Ejemplar examinado: *Cabrera* 25860 (LP).

Sagina quitensis Kunth = **Colobanthus quitensis** (Kunth) Bartl.
Ref.: Pedersen, 1984.

Sagina subulata d'Urv. = **Colobanthus subulatus** (d'Urv.) Hook. f.
Ref.: Pedersen, 1984.

Saponaria L.

Número de especies: 1

Saponaria officinalis L.
Ref.: Martínez Crovetto, 1967; Pedersen, 1984, 1987b.
Hábito: Hierba.
Status: Introducida.
Elevación: 0-1000 m.
Prov.: BA, CA, CO, ER, ME, MI, NE, RN, SF, SJ, SL, TU.
Paises limítrofes: CH.
Ejemplar examinado: *Burkart 22175* (SI).

Saponaria segetalis Neck. = **Vaccaria pyramidata** Medik.
Ref.: Pedersen, 1987b.

Saponaria vaccaria L. = **Vaccaria pyramidata** Medik.
Ref.: Pedersen, 1987b.

Scleranthus L.

Número de especies: 1

Scleranthus annuus L.
Ref.: Nicora, 1961; Añón, 1967; Pedersen, 1984.
Hábito: Hierba.
Status: Introducida.
Elevación: 0-1000 m.
Prov.: BA, CHU, NE.
Paises limítrofes: CH.
Ejemplar examinado: *Soriano 2388* (BAB).

Silene L.

Número de especies: 25, 9 especies y una forma endémicas.

Silene alba (Mill.) E.H. Krause, nom. illeg. = **Silene pratensis** (Raf.) Godron & Grenier
Ref.: Añón, 1967.

Silene andicola Gillies ex Hook. & Arn.
Sin.: *Melandrium andicolum* (Gillies ex Hook. & Arn.) Rohrb., *Melandrium chilense* var. *argentinense* Hosseus, *Melandrium chilense* var. *cucubaloides* (Fenzl) Hosseus, *Melandrium cucubaloides* Fenzl
Ref.: Pedersen, 1984.
Hábito: Hierba.
Status: Nativa.
Elevación: 1500-2000 m.
Prov.: NE, RN.
Paises limítrofes: CH.
Ejemplar examinado: *Correa 6917* (BAB).

Silene anglica L. = **Silene gallica** L.
Ref.: Pedersen, 1984.

Silene antarctica (Kuntze) Pedersen
Sin.: *Lychnis antarctica* Kuntze, *Melandrium alpestre* Dusén
Ref.: Pedersen, 1984.
Hábito: Hierba.
Status: Nativa.
Elevación: 1000-1500 m.
Prov.: SC.
Paises limítrofes: CH.
Ejemplar examinado: *Tonini 111* (isotipo de *Lychnis antarctica*, LP).

Silene antirrhina L.
Sin.: *Silene antirrhina* f. *albiflora* Chodat & Hassl., *Silene antirrhina* f. *roseiflora* Chodat & Hassl., *Silene antirrhina* var. *pteroneura* Ball, *Silene pteroneura* F. Williams
Ref.: Añón, 1967; Martínez Crovetto, 1967; Pedersen, 1984, 1987b.
Hábito: Hierba.
Status: Introducida.
Elevación: 0-1000 m.
Prov.: BA, CHU, CO, COR, ER, LR, ME, MI, NE, RN, SE, SL.
Paises limítrofes: BO, BR, CH, UR.
Ejemplar examinado: *Troncoso 2438* (SI).

Silene antirrhina L. f. *albiflora* Chodat & Hassl. = **Silene antirrhina** L.
Ref.: Martínez Crovetto, 1967.

Silene antirrhina L. f. *roseiflora* Chodat & Hassl. = **Silene antirrhina** L.
Ref.: Martínez Crovetto, 1967.

Silene antirrhina L. var. *pteroneura* Ball = **Silene antirrhina** L.
Ref.: Pedersen, 1984.

Silene argentina (Pax) Bocquet
Sin.: *Lychnis argentina* Speg., *Melandrium argentinum* Pax
Ref.: Añón, 1967; Bocquet, 1967.
Hábito: Hierba.
Status: Endémica.
Elevación: 1000-2500 m.
Prov.: BA, CO, SL.
Ejemplar examinado: *Spegazzini s.n.* (LP 10407).

Silene argentinensis Hauman
Ref.: Bocquet, 1967; Martínez Crovetto, 1967.
Hábito: Hierba.
Status: Endémica.
Elev.: 2500-3000 m
Prov.: CA, JU, ME, TU.
Ejemplar examinado: *Joergensen 1608* (SI).

Silene armeria L.
Ref.: Martínez Crovetto, 1967; Pedersen, 1984.
Hábito: Hierba.
Status: Adventicia.
Elevación: 0-1500 m.
Prov.: CO, RN.
Paises limítrofes: BR, CH.
Ejemplar examinado: *de Saint s.n.* (SI).

Silene bersieri Bocquet
Sin.: *Melandrium hieronymi* Pax, p.p.
Ref.: Bocquet, 1967, 1969.
Hábito: Hierba.
Status: Endémica.
Elevación: 3200-4000 m.
Prov.: JU, SA.
Ejemplar examinado: *Sleumer y Vervoorst 2947* (holotipo, LIL).

Silene chilensis (Naudin) Bocquet
Sin.: *Lychnis chilensis* Naudin, *Lychnis terminalis* Naudin, *Melandrium andicolum* var. *nubigenum* (Phil.) Reiche, *Melandrium chilense* (Naudin) Rohrb., *Melandrium koslowsky* Dusén, *Silene nubigena* Phil.
Ref.: Pedersen, 1984.
Hábito: Hierba.
Status: Nativa.
Elevación: 2000–3000 m.
Prov.: CHU, NE, RN, SC.
Paises limítrofes: CH.
Ejemplar examinado: *Koslowsky 91* (isolectotipo de *Melandrium koslowsky*, SI).

Silene chubutensis (Speg.) Bocquet
Sin.: *Lychnis chubutensis* Speg., *Melandrium chubutense* (Speg.) Speg.
Ref.: Pedersen, 1984.
Hábito: Hierba.
Status: Endémica.
Elevación: 0-1500 m.
Prov.: CHU, SC.
Ejemplar examinado: *Moyano 71* (isotipo, SI).

Silene cisplatensis Cambess. = **Silene pendula** L.
Ref.: Añón, 1967.

Silene cucubalus Wibel, nom. illeg. = **Silene vulgaris** (Moench) Garcke
Ref.: Pedersen, 1984.

Silene cuspidata Pedersen f. **cuspidata**
Ref.: Pedersen, 1984.
Hábito: Hierba.
Status: Nativa.
Elevación: 1500-2000 m.
Prov.: NE.
Paises limítrofes: CH.
Ejemplar examinado: *Cabrera 6245* (paratipo, LP).

Silene cuspidata Pedersen f. **inuncta** Pedersen
Ref.: Pedersen, 1984.
Hábito: Hierba.
Status: Endémica.
Elevación: 1500–2000 m.
Prov.: NE.
Ejemplar examinado: *Rossow et al. 1192* (holotipo, BAB).

Silene densifolia (Dusén) Bocquet = **Silene patagonica** (Speg.) Bocquet
Ref.: Pedersen, 1984.

Silene dioica (L.) Clairv.
Sin.: *Lychnis dioica* L., *Melandrium sylvestre* (Schkuhr) Röhl
Ref.: Pedersen, 1984.
Hábito: Hierba.
Status: Adventicia.
Elevación: 0-500 m.
Prov.: BA, TF.
Ejemplar examinado: *Orfila 1108* (SI).

Silene dioica A. DC. = **Silene pratensis** (Raf.) Godron & Grenier
Ref.: Pedersen, 1984.

Silene echegarayi (Hieron.) Bocquet
Sin.: *Melandrium echegarayi* Hieron.
Ref.: Bocquet, 1967, 1969; Volponi, 1994.
Hábito: Hierba.
Status: Endémica.
Elevación: 2500–4000 m.
Prov.: ME, SJ.
Ejemplar examinado: *Echegaray s.n.* (holotipo, CORD).

Silene filifolia (Dusén) Bocquet
Sin.: *Melandrium filifolium* Dusén, *Melandrium magellanicum* var. *robustum* Hosseus
Ref.: Pedersen, 1984.
Hábito: Hierba.
Status: Endémica.
Elevación: 100-1000 m.
Prov.: CHU, SC.
Ejemplar examinado: *Donat 180* (SI).

[Silene fuscata Link]
Ref.: Añón, 1967; Martínez Crovetto, 1967.
Nota: Cita dudosa para la flora argentina.

Silene gallica L.
Sin.: *Silene anglica* L.
Ref.: Martínez Crovetto, 1967; Pedersen, 1984, 1987b.
Hábito: Hierba.
Status: Introducida.
Elevación: 0-1000 m.
Prov.: BA, CHU, CO, ER, LR, NE, RN, SC, SE, SJ.
Paises limítrofes: CH, UR.
Ejemplar examinado: *Troncoso et al. 1985* (SI).

Silene haumanii Bocquet var. **densa** Bocquet
Ref.: Bocquet, 1967, 1969.
Hábito: Hierba.
Status: Endémica.
Elevación: 3500–4000 m.
Prov.: JU.
Ejemplar examinado: *Cabrera 9170* (holotipo, BAB).

Silene haumanii Bocquet var. **haumanii**
Sin.: *Melandrium friesii* Hauman
Ref.: Bocquet, 1967.
Hábito: Hierba.
Status: Endémica.
Elevación: 3500–4000 m.
Prov.: JU, SA.
Ejemplar examinado: *Cabrera 8726* (holotipo, LP).

Silene inflata Sm. = **Silene vulgaris** (Moench) Garcke
Ref.: Pedersen, 1984.

Silene inflata Sm. var. *patagonica* Speg. = **Silene melanopotamica** Pedersen subsp. **melanopotamica**
Ref.: Pedersen, 1984.

Silene magellanica (Desr.) Bocquet
Sin.: *Lychnis magellanica* Desr., *Melandrium magellanicum* (Desr.) Fenzl ex Rohrb.
Ref.: Pedersen, 1984.
Hábito: Hierba.
Status: Nativa.
Elevación: 0-1500 m.
Prov.: CHU, RN, SC, TF.
Paises limítrofes: CH.
Ejemplar examinado: *Goodall 2109* (SI).

Silene mandonii (Rohrb.) Bocquet
Sin.: *Melandrium hieronymi* Pax, p.p., *Melandrium mandonii* Rohrb., *Melandrium rimbachii* Mattf.
Ref.: Bocquet, 1967; Volponi, 1998.
Hábito: Hierba.
Status: Nativa.
Elevación: 1500-4700 m.
Prov.: CA, JU, LR, SA, TU.
Paises limítrofes: BO.
Ejemplar examinado: *Cabrera 7842* (LP).

Silene margaritae Bocquet
Ref.: Bocquet, 1967, 1969.
Hábito: Hierba.
Status: Endémica.
Prov.: CA.
Ejemplar examinado: *Lorentz 607* (isotipo, SI).

Silene maritima With.
Ref.: Añón, 1967.
Hábito: Hierba.
Status: Adventicia.
Elevación: 0-500 m.
Prov.: BA.
Ejemplar examinado: *Spegazzini s.n.* (BA 26935).

Silene maritima With. var. *patagonica* Hauman = **Silene melanopotamica** Pedersen subsp. **melanopotamica**
Ref.: Pedersen, 1984.

Silene melanopotamica Pedersen subsp. **agrostophylla** Pedersen
Ref.: Pedersen, 1984.
Hábito: Hierba.
Status: Endémica.
Elevación: 0-1000 m.
Prov.: RN.
Ejemplar examinado: *Piccinini y García 1581* (holotipo, BAB).

Silene melanopotamica Pedersen subsp. **melanopotamica**
Sin.: *Silene inflata* var. *patagonica* Speg., *Silene maritima* var. *patagonica* Hauman
Ref.: Pedersen, 1984.
Hábito: Hierba.
Status: Endémica.
Elevación: 0-1500 m.
Prov.: BA, CHU, RN.
Ejemplar examinado: *Hicken y Hauman 304* (BA, BAF, SI).

Silene melanopotamica Pedersen subsp. **nivosimontana** Pedersen
Ref.: Pedersen, 1984.
Hábito: Hierba.
Status: Endémica.
Elevación: ca. 2700 m.
Prov.: ME.
Ejemplar examinado: *Boelcke et al. 15972* (holotipo, BAB).

Silene nubigena Phil. = **Silene chilensis** (Naudin) Bocquet
Ref.: Bocquet, 1967; Pedersen, 1984.

Silene patagonica (Speg.) Bocquet
Sin.: *Lychnis patagonica* Speg., *Melandrium densifolium* Dusén, *Melandrium patagonicum* (Speg.) Speg., *Silene densifolia* (Dusén) Bocquet
Ref.: Pedersen, 1984.
Hábito: Hierba.
Status: Nativa.
Elevación: 1000-1500 m.
Prov.: CHU.
Paises limítrofes: CH.
Ejemplar examinado: *Koslowsky 92* (isotipo de *Melandrium densifolium*, SI).

Silene pendula L.
Sin.: *Silene cisplatensis* Cambess.
Ref.: Añón, 1967; Martínez Crovetto, 1967.
Hábito: Hierba.
Status: Adventicia.
Elevación: 0-500 m.
Prov.: BA.
Ejemplar examinado: *Spegazzini s.n.* (LP 12767).

Silene plutonica Naudin
Sin.: *Melandrium chilense* var. *plutonicum* (Naudin) Hosseus, *Melandrium plutonicum* (Naudin) Reiche
Ref.: Martínez Crovetto, 1967; Bocquet, 1969; Pedersen, 1984.
Hábito: Hierba.
Status: Nativa.
Elevación: 1000-2000 m.
Prov.: RN.
Paises limítrofes: CH.
Ejemplar citado: *Philippi 159** (SGO).

Silene pratensis (Raf.) Godron & Grenier
Sin.: *Lychnis alba* Mill., *Lychnis pratensis* Raf., *Melandrium album* (Mill.) Garcke, *Silene alba* (Mill.) E.H. Krause, nom. illeg., *Silene dioica* A. DC.
Ref.: Pedersen, 1984.
Hábito: Hierba.
Status: Introducida.
Elevación: 0-1500 m.
Prov.: BA, CHU, NE.
Paises limítrofes: BR.
Ejemplar examinado: *Cabrera 20457* (LP).

Silene pteroneura F. Williams = **Silene antirrhina** L.
Ref.: Pedersen, 1984.

Silene vulgaris (Moench) Garcke
Sin.: *Behen vulgaris* Moench, *Silene cucubalus* Wibel, nom. illeg., *Silene inflata* Sm.
Ref.: Añón, 1967; Pedersen, 1984.
Hábito: Hierba.
Status: Adventicia.
Elevación: 500-1000 m.
Prov.: BA, CO, NE.
Paises limítrofes: BO, CH.
Ejemplar examinado: *Diem 462* (SI).

Spergula L.

Número de especies: 12, 1 especie endémica.

Spergula arvensis L.
Sin.: *Spergula vulgaris* Boenn., *Spergularia arvensis* (L.) Cambess.
Ref.: Añón, 1967; Martínez Crovetto, 1967; Pedersen, 1984, 1987b.
Hábito: Hierba.
Status: Introducida.
Elevación: 0-1000 m.
Prov.: BA, CO, ER, MI, NE, RN, SC, TF.
Paises limítrofes: BR, CH, UR.
Ejemplar examinado: *Troncoso et al. 2572* (SI).

Spergula bocconii (Scheele) Pedersen
Sin.: *Alsine bocconii* Scheele, *Arenaria bocconii* Soleirol ex Merino, nom. nud., *Spergularia bocconii* (Scheele) Foucaud
Ref.: Pedersen, 1984.
Hábito: Hierba.
Status: Adventicia.
Prov.: BA, CHU.
Paises limítrofes: UR.
Ejemplar examinado: *Clos 1475* (BAB).

Spergula calva Pedersen
Ref.: Pedersen, 1984.
Hábito: Hierba.
Status: Endémica.
Elevación: 0-1000 m.
Prov.: NE.
Ejemplar examinado: *Joergensen 623* (holotipo, BAB).

Spergula depauperata (Naudin) Pedersen
Sin.: *Arenaria depauperata* Naudin, *Lepigonum depauperatum* (Naudin) Kindb., *Spergularia depauperata* (Naudin) Rohrb., *Spergularia depauperata* var. *tenella* (Phil.) Hauman & Irigoyen, *Spergularia tenella* Phil., *Tissa depauperata* (Naudin) Reiche, *Tissa depauperata* var. *tenella* (Phil.) Hauman
Ref.: Pedersen, 1984.
Hábito: Hierba.
Status: Nativa.
Elevación: 500-1000 m.
Prov.: NE, RN, SJ.

Paises limítrofes: CH.
Ejemplar examinado: *Beorchia 11a* (SI).

Spergula diandra (Guss.) Murb.
Sin.: *Arenaria diandra* Guss., *Spergularia diandra* (Guss.) Boiss.
Ref.: Pedersen, 1984.
Hábito: Hierba.
Status: Adventicia.
Elevación: 0-1000 m.
Prov.: RN.
Ejemplar examinado: *Fabris 575* (SI).

Spergula grandis Pers.
Sin.: *Arenaria grandis* (Pers.) Kunth, *Buda grandis* (Pers.) Kuntze, *Lepigonum grande* (Pers.) Kindb., *Spergularia grandis* (Pers.) Cambess., *Tissa grandis* (Pers.) Mor. & Britt.
Ref.: Pedersen, 1987b.
Hábito: Hierba.
Status: Nativa.
Elevación: 0-1000 m.
Prov.: BA, CO, COR, ER, LP, SE, SF.
Paises limítrofes: BR, UR.
Ejemplar examinado: *Galli 240* (SI).

Spergula humifusa Cambess. = **Sagina humifusa** (Cambess.) Fenzl ex Rohrb.
Ref.: Pedersen, 1987b.

Spergula laevis (Cambess.) D. Dietr.
Sin.: *Arenaria bonariensis* Gillies ex Hook. & Arn., *Lepigonum laeve* (Cambess.) Kindb., *Spergularia bonariensis* (Gillies ex Hook. & Arn.) Hicken, *Spergularia levis* Cambess.
Ref.: Pedersen, 1984, 1987b.
Hábito: Hierba.
Status: Nativa.
Elevación: 0-500 m.
Prov.: BA, ER.
Paises limítrofes: BR, UR.
Ejemplar examinado: *Pedersen 7287* (SI).

[Spergula maritima (All.) Pedersen]
Sin.: *Arenaria marginata* DC., *Arenaria marina* All., *Arenaria maritima* All., *Arenaria media* L., *Spergularia marginata* (DC.) Kitt., comb. illeg.
Ref.: Pedersen, 1984.
Nota: Especie dudosa para la flora argentina.

Spergula pissisi (Phil.) Volponi
Sin.: *Arenaria pissisi* Phil.
Ref.: Volponi, 1994.
Hábito: Hierba.
Status: Nativa.
Elevación: 2500-4000 m.
Prov.: SJ.
Paises limítrofes: CH.
Ejemplar examinado: *Beorchia 11* (SI).

Spergula platensis (Cambess.) Shinn. var. **balansae** (R. Rossbach) Pedersen
Sin.: *Spergularia platensis* var. *balansae* R. Rossbach
Ref.: Pedersen, 1987b.
Hábito: Hierba.
Status: Nativa.
Elevación: 0-500 m.
Prov.: ER.
Ejemplar examinado: *Troncoso et al. 1960b* (SI).

Spergula platensis (Cambess.) Shinn. var. **platensis**
Sin.: *Alsine platensis* (Cambess.) House, *Balardia platensis* Cambess., *Buda platensis* (Cambess.) Kuntze, *Spergularia platensis* (Cambess.) Fenzl, *Spergularia platensis* var. *septentrionalis* (Hassl.) Hauman & Irigoyen, *Tissa platensis* (Cambess.) Hassl., *Tissa platensis* subsp. *septentrionalis* Hassl.
Ref.: Pedersen, 1984, 1987b.
Hábito: Hierba.
Status: Nativa.
Elevación: 0-1000 m.
Prov.: BA, CHU, ER, LP, MI, RN, SC, SF, TU.
Paises limítrofes: CH, PA, UR.
Ejemplar examinado: *Pedersen 9181* (SI).

Spergula ramosa (Cambess.) D. Dietr. subsp. **ramosa**
Sin.: *Spergularia ramosa* Cambess., *Spergularia ramosa* var. *diffusa* Rossb.
Ref.: Pedersen, 1987b.
Hábito: Hierba.
Status: Nativa.
Elevación: 0-3200 m.
Prov.: BA, CA, CH, CO, COR, ER, JU, LR, SA, SF, SL, TU.
Paises limítrofes: BO, BR, PA, UR.
Ejemplar examinado: *Troncoso et al. 1695* (SI).

Spergula ramosa (Cambess.) D. Dietr. subsp. **rossbachiae** Pedersen
Ref.: Pedersen, 1984.
Hábito: Hierba.
Status: Nativa.
Elevación: 0–3200 m.
Prov.: CHU, NE, SC.
Ejemplar examinado: *Correa et al. 4970* (BAB).

[Spergula rubra (L.) D. Dietr.]
Sin.: *Arenaria rubra* L., *Spergularia campestris* (L.) Asch.
Ref.: Pedersen, 1987b.
Nota: Especie excluida de la flora argentina.

Spergula salina (J. Presl & C. Presl) D. Dietr.
Sin.: *Arenaria rubra* var. *marina* L., *Spergularia marina* (L.) Griseb., *Spergularia salina* J. Presl & C. Presl.
Ref.: Pedersen, 1984.
Hábito: Hierba.
Status: Nativa.
Elevación: 0–500 m.
Prov.: BA, CHU, JU, SC, SF, TF.
Paises limítrofes: BR, UR.
Ejemplar examinado: *Correa et al. 4122* (BAB).

Spergula villosa Pers.
Sin.: *Arenaria berteroana* Phil., *Lepigonum villosum* (Pers.) Kindb., *Spergularia villosa* (Pers.) Cambess., *Spergularia villosa* var. *berteroana* (Phil.) Rohrb., *Tissa villosa* (Pers.) Britton
Ref.: Pedersen, 1984, 1987b.
Hábito: Hierba.

Status: Nativa.
Elevación: 0-1000 m.
Prov.: BA, CA, CHU, CO, ER, JU, LR, RN, SC, SF, SJ, SL.
Paises limítrofes: BR, CH, UR.
Ejemplar examinado: *Burkart 9191* (SI).

Spergula vulgaris Boenn. = **Spergula arvensis** L.
Ref.: Pedersen, 1984.

[Spergularia andina Rohrb.]
Nota: Taxón dudoso.

Spergularia arvensis (L.) Cambess. = **Spergula arvensis** L.
Ref.: Pedersen, 1984.

Spergularia bocconii (Scheele) Foucaud = **Spergula bocconii** (Scheele) Pedersen
Ref.: Pedersen, 1984.

Spergularia bonariensis (Gillies ex Hook. & Arn.) Hicken = **Spergula laevis** (Cambess.) D. Dietr.
Ref.: Pedersen, 1984.

Spergularia campestris (L.) Asch. = [Spergula rubra (L.) D. Dietr.]
Ref.: Pedersen, 1987b.

Spergularia depauperata (Naudin) Rohrb. = **Spergula depauperata** (Naudin) Pedersen
Ref.: Pedersen, 1984.

Spergularia depauperata (Naudin) Rohrb. var. *tenella* (Phil.) Hauman & Irigoyen = **Spergula depauperata** (Naudin) Pedersen
Ref.: Pedersen, 1984.

Spergularia diandra (Guss.) Boiss. = **Spergula diandra** (Guss.) Murb.
Ref.: Pedersen, 1984.

Spergularia grandis (Pers.) Cambess. = **Spergula grandis** Pers.
Ref.: Pedersen, 1987b.

Spergularia levis Cambess. = **Spergula laevis** (Cambess.) D. Dietr.
Ref.: Pedersen, 1984, 1987b.

Spergularia marginata (DC.) Kitt., comb. illeg. = [Spergula maritima (All.) Pedersen]
Ref.: Pedersen, 1984.

Spergularia marina (L.) Griseb. = **Spergula salina** (J. Presl & C. Presl) D. Dietr.
Ref.: Pedersen, 1984.

Spergularia platensis (Cambess.) Fenzl = **Spergula platensis** (Cambess.) Shinn. var. **platensis**
Ref.: Pedersen, 1987b.

Spergularia platensis (Cambess.) Fenzl var. *balansae* R. Rossbach = **Spergula platensis** (Cambess.) Shinn. var. **balansae** (R. Rossbach) Pedersen
Ref.: Martínez Crovetto, 1967; Pedersen, 1987b.

Spergularia platensis (Cambess.) Fenzl var. *septentrionalis* (Hassl.) Hauman & Irigoyen = **Spergula platensis** (Cambess.) Shinn. var. **platensis**
Ref.: Martínez Crovetto, 1967; Pedersen, 1987b.

Spergularia ramosa Cambess. = **Spergula ramosa** (Cambess.) D. Dietr. subsp. **ramosa**
Ref.: Pedersen, 1984, 1987b.

Spergularia ramosa Cambess. var. *diffusa* Rossb. = **Spergula ramosa** (Cambess.) D. Dietr. subsp. **ramosa**
Ref.: Pedersen, 1984.

Spergularia rubra (L.) J. Presl & C. Presl = **Spergula rubra** J. Presl & C. Presl
Ref.: Pedersen, 1987b.

Spergularia salina J. Presl & C. Presl = **Spergula salina** (J. Presl & C. Presl) D. Dietr.
Ref.: Pedersen, 1984.

Spergularia tenella Phil. = **Spergula depauperata** (Naudin) Pedersen
Ref.: Martínez Crovetto, 1967.

Spergularia villosa (Pers.) Cambess. = **Spergula villosa** Pers.
Ref.: Martínez Crovetto, 1967; Pedersen, 1984.

Spergularia villosa (Pers.) Cambess. var. *berteroana* (Phil.) Rohrb. = **Spergula villosa** Pers.

Spergulastrum lanuginosum Michx. = **Arenaria lanuginosa** (Michx.) Rohrb. var. **lanuginosa**
Ref.: Volponi, 1995.

Stellaria L.

Número de especies: 14, 2 especies endémicas.

Stellaria abortiva Naudin = **Stellaria pallida** (Dumort.) Pire
Ref.: Volponi, 1983; Pedersen, 1984.

[Stellaria alsine Grimm]
Sin.: *Stellaria uliginosa* Murr.
Ref.: Pedersen, 1984.
Nota: Presente en Chile, probablemente se encuentre en Argentina.

Stellaria antoniana Volponi
Ref.: Volponi, 1986a, b, 1993.
Hábito: Hierba.
Status: Nativa.
Prov.: JU.
Elevación: 1500-2900 m.
Paises limítrofes: BO.
Ejemplar examinado: *Krapovickas et al. 26593* (holotipo, LP; isotipo, CTES).

Stellaria aphanantha Griseb.
Ref.: Martínez Crovetto, 1967; Volponi, 1983.
Hábito: Hierba.
Status: Endémica.
Prov.: CA.
Ejemplar examinado: *Schickendantz 117b* (holotipo, GOET).

Stellaria arvalis Fenzl ex F. Phil.
Sin.: *Stellaria cuspidata* var. *alsineformis* Naudin
Ref.: Pedersen, 1983, 1984; Volponi, 1986a, b, 1993
Hábito: Hierba.
Status: Nativa.
Elevación: 0-1500 m.
Prov.: CHU, NE, RN, SC, TF.
Paises limítrofes: CH.
Ejemplar examinado: *Cabrera 5069* (LP).

Stellaria axillaris Phil. = **Stellaria debilis** d'Urv.
Ref.: Volponi, 1983; Pedersen, 1984.

[Stellaria borealis Bigelow.]
Sin.: *Alsine borealis* Bigelow.
Ref.: Martínez Crovetto, 1967.
Nota: Especie excluida de la flora argentina.

Stellaria chubutensis Speg. = **Stellaria debilis** d'Urv.
Ref.: Volponi, 1983; Pedersen, 1984.

Stellaria cryptopetala Griseb.
Sin.: *Alsine cherleriae* Fenzl var. *andina* Kuntze
Ref.: Cabrera, 1957; Martínez Crovetto, 1967; Volponi, 1983, 1986a.
Hábito: Hierba.
Status: Endémica.
Elevación: 2500–4500 m.
Prov.: JU, SA, TU.
Ejemplar examinado: *Cabrera 15126* (LP).

Stellaria cuspidata Schltdl.
Ref.: Volponi 1983, 1986b.
Hábito: Hierba.
Status: Nativa.
Elevación: 500-2500 m.
Prov.: CA, CHU, JU, NE, RN, SA, TU.
Ejemplar examinado: *Cabrera et al. 21087* (LP).

Stellaria cuspidata Schltdl. var. *alsineformis* Naudin = **Stellaria arvalis** Fenzl ex F. Phil.
Ref.: Pedersen, 1984.

Stellaria cuspidata Schltdl. var. *sessilifolia* Wedd. = **Stellaria weddelli** Pedersen
Ref.: Pedersen, 1983.

Stellaria debilis d'Urv.
Sin.: *Alsine axillaris* (Phil.) Macloskie, *Alsine chubutensis* (Speg.) Macloskie, *Alsine debile* (d'Urv.) Macloskie, *Alsine debile* var. *condensata* Macloskie, *Stellaria axillaris* Phil., *Stellaria chubutensis* Speg., *Stellaria debilis* var. *condensata* (A. Gray ex Macloskie) Hauman & Irigoyen, *Stellaria stenopetala* Phil., *Stellaria stenopetala* var. *axillaris* (Phil.) Hauman, *Stellaria stenopetala* var. *chubutensis* (Speg.) Hauman, *Stellaria stenopetala* var. *magellanica* Phil., *Stellaria stenopetala* var. *typica* Hauman, nom. inval., *Stellaria xanthospora* Chodat & Wilcz.
Ref.: Pedersen, 1984; Volponi, 1983, 1986a.
Hábito: Hierba.
Status: Nativa.
Elevación: 0-3500 m.
Prov.: CA, CHU, ME, RN, SC, SJ, TF.
Paises limítrofes: CH.
Ejemplar examinado: *Spegazzini s.n.* (holotipo de *Stellaria chubutensis*, LP 11035).

Stellaria debilis d'Urv. var. *condensata* (A. Gray ex Macloskie) Hauman & Irigoyen = **Stellaria debilis** d'Urv.
Ref.: Volponi, 1983; Pedersen, 1984.

Stellaria glabra Raunk. = **Stellaria media** var. **gymnocalyx** Trautv.
Ref.: Pedersen, 1987b.

Stellaria graminea L.
Ref.: Pedersen, 1984.
Hábito: Hierba.
Status: Introducida.
Elevación: 0-500 m.
Prov.: TF.
Ejemplar examinado: *Abéli s.n.* (BA 91399).

Stellaria hiemalis (Beguinot) Raunk. = **Stellaria media** (L.) Cirillo var. **media**
Ref.: Pedersen, 1987b.

Stellaria media (L.) Vill., comb. superfl. = **Stellaria media** (L.) Cirillo var. **media**

Stellaria media (L.) Cirillo var. **media**
Sin.: *Alsine media* L., *Stellaria hiemalis* (Beguinot) Raunk., *Stellaria media* (L.) Vill., comb. superfl., *Stellaria media* f. *malachioides* Macloskie, *Stellaria media* var. *normalis* Speg., nom. inval.
Ref.: Martínez Crovetto, 1967; Pedersen, 1984, 1987b.
Hábito: Hierba.
Status: Introducida.
Prov.: BA, CA, CH, CHU, CO, COR, DF, ER, FO, JU, LP, LR, ME, MI, NE, RN, SA, SC, SE, SF, SJ, TF, TU.
Paises limítrofes: BO, BR, CH, UR.
Ejemplar examinado: *Galli 86* (SI).

Stellaria media (L.) Cirillo f. *malachioides* Macloskie = **Stellaria media** (L.) Cirillo var. **media**
Ref.: Pedersen, 1984.

Stellaria media (L.) Cirillo var. **gymnocalyx** Trautv.
Sin.: *Stellaria glabra* Raunk.
Ref.: Pedersen, 1984, 1987b.
Hábito: Hierba.
Status: Introducida.
Elevación: 0-1000 m.
Prov.: BA, CA, CH, CHU, CO, COR, DF, ER, FO, JU, LP, LR, ME, MI, NE, RN, SA, SC, SE, SF, SJ, TF, TU.
Ejemplar examinado: *Pedersen 6227* (SI).

Stellaria media (L.) Cirillo var. *normalis* Speg., nom. inval. = **Stellaria media** (L.) Cirillo var. **media**
Ref.: Martínez Crovetto, 1967.

[Stellaria nemorum L.]
Sin.: *Alsine nemorum* (L.) Macloskie.
Ref.: Martínez Crovetto, 1967.
Nota: Cita dudosa para la flora argentina.

Stellaria pallida (Dumort.) Pire
Sin.: *Alsine pallida* Dumort., *Stellaria abortiva* Naudin
Ref.: Volponi, 1983; Pedersen, 1984, 1987b.
Hábito: Hierba.
Status: Introducida.
Elevación: 0-500 m.
Prov.: CHU, DF, ER, RN.
Paises limítrofes: CH.
Ejemplar examinado: *Pedersen 6226* (SI).

Stellaria parva Pedersen
Ref.: Pedersen, 1987b; Volponi, 1983, 1986a.
Hábito: Hierba.
Status: Nativa.
Elevación: 0-500 m.
Prov.: CH, COR, ER.
Paises limítrofes: BR, PA.
Ejemplar examinado: *Troncoso et al. 2681* (SI).

Stellaria parviflora Banks & Sol. ex Hook. f. subsp. **ignis** Pedersen
Ref.: Pedersen, 1984.
Hábito: Hierba.
Status: Nativa.
Elevación: 0–500 m.
Prov.: TF.
Paises limítrofes: CH.
Ejemplar examinado: *Moore 1943* (BAB).

Stellaria pedersenii Volponi
Ref.: Volponi, 1986a, b, 1993.
Hábito: Hierba.
Status: Nativa.
Elevación: ca. 1500 m.
Prov.: JU, SA.
Paises limítrofes: BO.
Ejemplar examinado: *Cabrera et al. 26237* (holotipo, LP).

Stellaria stenopetala Phil. = **Stellaria debilis** d'Urv.
Ref.: Volponi, 1983; Pedersen, 1984.

Stellaria stenopetala Phil. var. *axillaris* (Phil.) Hauman = **Stellaria debilis** d'Urv.
Ref.: Volponi, 1983.

Stellaria stenopetala Phil. var. *chubutensis* (Speg.) Hauman = **Stellaria debilis** d'Urv.
Ref.: Volponi, 1983; Pedersen, 1984.

Stellaria stenopetala Phil. var. *magellanica* Phil. = **Stellaria debilis** d'Urv.
Ref.: Volponi, 1983; Pedersen, 1984.

Stellaria stenopetala Phil. var. *typica* Hauman, nom. inval. = **Stellaria debilis** d'Urv.
Ref.: Volponi, 1983; Pedersen, 1984.

Stellaria uliginosa Murr. = [Stellaria alsine Grimm]
Ref.: Pedersen, 1984.

Stellaria weddelli Pedersen
Sin.: *Stellaria cuspidata* var. *sessilifolia* Wedd.
Ref.: Pedersen, 1983; Volponi, 1986a.
Hábito: Hierba.
Status: Nativa.
Elevación: ca. 4400 m.
Prov.: JU.
Paises limítrofes: BO, CH.
Ejemplar examinado: *Mandon 964bis* (holotipo, P).

Stellaria xanthospora Chodat & Wilcz. = **Stellaria debilis** d'Urv.
Ref.: Volponi, 1983.

Stellaria yungasensis Rusby
Ref.: Volponi, 1992.
Hábito: Hierba.
Status: Nativa.
Elevación: 2000-3500 m.
Prov.: SA.
Paises limítrofes: BO.
Ejemplar examinado: *Novara 6203* (MCNS).

Stichophyllum bryoides Phil. = **Pycnophyllum bryoides** (Phil.) Rohrb.
Ref.: Martínez Crovetto, 1967.

Tissa depauperata (Naudin) Reiche = **Spergula depauperata** (Naudin) Pedersen
Ref.: Pedersen, 1984.

Tissa depauperata (Naudin) Reiche var. *tenella* (Phil.) Hauman = **Spergula depauperata** (Naudin) Pedersen
Ref.: Pedersen, 1984.

Tissa grandis (Pers.) Mor. & Britt. = **Spergula grandis** Pers.
Ref.: Pedersen, 1987b.

Tissa platensis (Cambess.) Hassl. = **Spergula platensis** (Cambess.) Shinn. var. **platensis**
Ref.: Pedersen, 1987b.

Tissa platensis (Cambess.) Hassl. subsp. *septentrionalis* Hassl. = **Spergula platensis** (Cambess.) Shinn. var. **platensis**
Ref.: Pedersen, 1987b.

Tissa villosa (Pers.) Britton = **Spergula villosa** Pers.
Ref.: Pedersen, 1987b.

Vaccaria Medik.

Número de especies: 1

Vaccaria pyramidata Medik.
Sin.: *Saponaria segetalis* Neck., *Saponaria vaccaria* L., *Vaccaria segetalis* (Neck.) Garcke ex Asch.
Ref.: Pedersen, 1984, 1987b.
Hábito: Hierba.
Status: Introducida.
Elevación: 0–1500 m.
Prov.: BA, CO, ER, RN, SF, TU.
Ejemplar examinado: *León 194* (SI).

Vaccaria segetalis (Neck.) Garcke ex Asch. = **Vaccaria pyramidata** Medik.
Ref.: Pedersen, 1984, 1987b.

CECROPIACEAE

1 género, 1 especie

por M. Vázquez Avila

Cecropia Loefl.

Número de especies: 1

Cecropia adenopus Mart. ex Miq. = **Cecropia pachystachya** Trécul
Ref.: Rotman, 1987.

Cecropia adenopus Mart. ex Miq. var. *lyratiloba* (Miq.) Hassl. = **Cecropia pachystachya** Trécul
Ref.: Bernardi, 1985a.

Cecropia adenopus Mart. ex Miq. var. *macrophylla* Hassl. = **Cecropia pachystachya** Trécul
Ref.: Bernardi, 1985a.

Cecropia adenopus Mart. ex Miq. var. *vulgaris* Hassl., nom. inval. = **Cecropia pachystachya** Trécul
Ref.: Bernardi, 1985a.

[Cecropia ambaci Rojas Acosta]
Ref.: Krapovickas, 1970c.
Nota: Taxón dudoso.

[Cecropia glauca Rojas Acosta]
Ref.: Krapovickas, 1970c.
Nota: Taxón dudoso.

Cecropia lyratiloba Miq. = **Cecropia pachystachya** Trécul
Ref.: Bernardi, 1985a.

Cecropia pachystachya Trécul
Sin.: *Cecropia adenopus* Mart. ex Miq., *Cecropia adenopus* Mart. ex Miq. var. *lyratiloba* (Miq.) Hassl., *Cecropia adenopus* Mart. ex Miq. var. *macrophylla* Hassl., *Cecropia adenopus* Mart. ex Miq. var. *vulgaris* Hassl., nom. inval., *Cecropia lyratiloba* Miq.
Ref.: Bernardi, 1985a; Rotman, 1987.
Hábito: Árbol.
Status: Nativa.
Elevación: 0-500 m.
Prov.: CH, COR, FO, MI.
Paises limítrofes: BR, PA.
Ejemplar examinado: *Zuloaga et al. 595* (SI).

[Cecropia sciadophylla Mart.]
Ref.: Spichiger et al., 1989.
Nota: Especie excluida de la flora argentina.

CELASTRACEAE

3 géneros, 13 especies; 3 especies endémicas.

Cassine magellanica Lam. = **Maytenus magellanica** (Lam.) Hook. f.
Ref.: Lourteig, 1988a.

Celastrus magellanicus (Lam.) DC. = **Maytenus magellanica** (Lam.) Hook. f.
Ref.: Lourteig, 1988a.

Celastrus moya (Griseb.) Loes. = **Maytenus spinosa** (Griseb.) Lourteig & O'Donell
Ref.: Lourteig & O'Donell, 1955.

Celastrus spinifolium Larrañaga = **Maytenus ilicifolia** Mart. ex Reissek
Ref.: Lourteig & O'Donell, 1955.

Gymnosporia boliviana Loes. = **Maytenus scutioides** (Griseb.) Lourteig & O'Donell
Ref.: Lourteig & O'Donell, 1955.

Gymnosporia establei Herter = **Maytenus spinosa** (Griseb.) Lourteig & O'Donell
Ref.: Lourteig & O'Donell, 1955.

Gymnosporia spinosa (Griseb.) Loes. ex Hicken = **Maytenus spinosa** (Griseb.) Lourteig & O'Donell
Ref.: Lourteig & O'Donell, 1955.

Maytenus Molina

Número de especies: 11, 3 especies endémicas.

Maytenus andina Phil. = **Maytenus magellanica** (Lam.) Hook. f.
Ref.: Lourteig, 1988a.

Maytenus angustifolia Mattos & N.F. Mattos
Ref.: Rodrigues Mattos, 1978.
Hábito: Arbusto.
Status: Nativa.
Elevación: 0–500 m.
Prov.: MI.
Paises limítrofes: BR.
Ejemplar citado: *Spegazzini s.n.**.

Maytenus aquifolium Mart. = **Maytenus ilicifolia** Mart. ex Reissek
Ref.: Lourteig & O'Donell, 1955.

Maytenus boaria Molina
Sin.: *Maytenus boaria* var. *angustifolia* Turcz., *Maytenus chilensis* DC., *Maytenus chilensis* var. *angustifolius* DC.
Ref.: Lourteig & O'Donell, 1955; Lourteig, 1988a.
Hábito: Árbol.
Status: Nativa.
Elevación: 0–4000 m.
Prov.: CHU, CO, ME, NE, RN, SC, SL, TF.
Paises limítrofes: BO, BR, CH.
Ejemplar examinado: *O'Donell 2112* (SI).

Maytenus boaria var. *angustifolia* Turcz. = **Maytenus boaria** Molina
Ref.: Lourteig & O'Donell, 1955.

Maytenus chilensis DC. = **Maytenus boaria** Molina
Ref.: Lourteig, 1988a.

Maytenus chilensis var. *angustifolius* DC. = **Maytenus boaria** Molina
Ref.: Lourteig & O'Donell, 1955.

Maytenus chubutensis (Speg.) Lourteig & O'Donell & Sleumer
Sin.: *Pernettya chubutensis* Speg.
Ref.: Lourteig & O'Donell, 1955; Lourteig, 1988a.
Hábito: Arbusto o subarbusto.
Status: Nativa.
Elevación: 500–1500 m.
Prov.: CHU, NE, RN.
Paises limítrofes: CH.
Ejemplar examinado: *Illín 52* (SI).

Maytenus cuezzoi Legname
Ref.: Legname, 1973b.
Hábito: Árbol.
Status: Endémica.
Elevación: 1500–2000 m.
Prov.: JU, SA.
Ejemplar examinado: *Vervoorst y Cuezzo 7618* (holotipo, LIL).

Maytenus disticha (Hook. f.) Urb.
Sin.: *Myginda disticha* Hook. f., *Rhacoma disticha* (Hook. f.) Loes.
Ref.: Lourteig & O'Donell, 1955; Lourteig, 1988a; Moore, 1983.
Hábito: Arbusto o subarbusto.
Status: Nativa.
Elevación: 0–2000 m.
Prov.: NE, RN, SC, TF.
Paises limítrofes: CH.
Ejemplar examinado: *Diem 1699* (BAB, SI).

Maytenus hassleri Briq. = **Maytenus ilicifolia** Mart. ex Reissek
Ref.: Lourteig & O'Donell, 1955.

Maytenus ilicifolia Mart. ex Reissek
Sin.: *Celastrus spinifolium* Larrañaga, *Maytenus aquifolium* Mart., *Maytenus hassleri* Briq., *Maytenus ilicifolia* f. *angustior* Briq., *Maytenus pilcomayensis* Briq.
Ref.: Lourteig & O'Donell, 1955.
Hábito: Arbusto o árbol.
Status: Nativa.
Elevación: 0–2000 m.
Prov.: BA, CH, COR, ER, FO, MI, SA, SF.
Paises limítrofes: BO, BR, PA, UR.
Ejemplar examinado: *Cabrera 12416* (LP).

Maytenus ilicifolia f. *angustior* Briq. = **Maytenus ilicifolia** Mart. ex Reissek
Ref.: Lourteig & O'Donell, 1955.

Maytenus lorentzii Briq. = **Maytenus vitis-idaea** Griseb.
Ref.: Lourteig & O'Donell, 1955.

Maytenus magellanica (Lam.) Hook. f.
Sin.: *Cassine magellanica* Lam., *Celastrus magellanicus* (Lam.) DC., *Maytenus andina* Phil.
Ref.: Lourteig & O'Donell, 1955; Moore, 1983.
Hábito: Arbusto o árbol.
Status: Nativa.
Elevación: 0–1500 m.
Prov.: CHU, NE, RN, SC, TF.
Paises limítrofes: CH.
Ejemplar examinado: *Koslowsky 81* (SI).

Maytenus paraguariensis Briq. = **Maytenus vitis-idaea** Griseb.
Ref.: Lourteig & O'Donell, 1955.

Maytenus paraguariensis var. *genuina* Briq., nom. inval. = **Maytenus vitis-idaea** Griseb.
Ref.: Lourteig & O'Donell, 1955.

Maytenus paraguariensis var. *grandifolia* Briq. = **Maytenus vitis-idaea** Griseb.
Ref.: Lourteig & O'Donell, 1955.

Maytenus pilcomayensis Briq. = **Maytenus ilicifolia** Mart. ex Reissek
Ref.: Lourteig & O'Donell, 1955.

Maytenus scutioides (Griseb.) Lourteig & O'Donell
Sin.: *Gymnosporia boliviana* Loes., *Moya boliviana* (Loes.) Loes., *Moya scutioides* Griseb.
Ref.: Lourteig & O'Donell, 1955.
Hábito: Arbusto.
Status: Nativa.
Elevación: 0–2000 m.
Prov.: JU, SA.
Paises limítrofes: BO, PA.
Ejemplar examinado: *Rodríguez 1103* (SI).

Maytenus spinosa (Griseb.) Lourteig & O'Donell
Sin.: *Celastrus moya* (Griseb.) Loes., *Gymnosporia establei* Herter, *Gymnosporia spinosa* (Griseb.) Loes. ex Hicken, *Moya spinosa* Griseb.
Ref.: Lourteig & O'Donell, 1955.
Hábito: Arbusto.
Status: Endémica.
Elevación: 0–1000 m.
Prov.: BA, CH, CO, COR, ER, JU, LP, LR, SA, SE, SF, SL, TU.
Ejemplar examinado: *Venturi 10639* (SI).

Maytenus viscifolia Griseb.
Ref.: Lourteig & O'Donell, 1955; Digilio & Legname, 1966.
Hábito: Árbol.
Status: Endémica.
Elevación: 500–2000 m y 2500–3000 m.
Prov.: CA, CO, JU, LR, SA, SE, SJ, TU.
Ejemplar examinado: *Venturi 887* (SI).

Maytenus vitis-idaea Griseb.
Sin.: *Maytenus lorentzii* Briq., *Maytenus paraguariensis* Briq., *Maytenus paraguariensis* var. *genuina* Briq., nom. inval., *Maytenus paraguariensis* var. *grandifolia* Briq.
Ref.: Lourteig & O'Donell, 1955; Lourteig, 1988a.
Hábito: Arbusto o árbol.
Status: Nativa.
Elevación: 0–2000 m.
Prov.: BA, CA, CH, CO, COR, ER, FO, JU, LP, RN, SA, SE, SF, SJ, SL, TU.
Paises limítrofes: BO, PA, UR.
Ejemplar examinado: *Solbrig 167* (SI).

Moya boliviana (Loes.) Loes. = **Maytenus scutioides** (Griseb.) Lourteig & O'Donell
Ref.: Lourteig & O'Donell, 1955.

Moya scutioides Griseb. = **Maytenus scutioides** (Griseb.) Lourteig & O'Donell
Ref.: Lourteig & O'Donell, 1955.

Moya spinosa Griseb. = **Maytenus spinosa** (Griseb.) Lourteig & O'Donell
Ref.: Lourteig & O'Donell, 1955.

Myginda disticha Hook. f. = **Maytenus disticha** (Hook. f.) Urb.
Ref.: Lourteig, 1988a.

Pernettya chubutensis Speg. = **Maytenus chubutensis** (Speg.) Lourteig & O'Donell & Sleumer
Ref.: Lourteig & O'Donell, 1955.

Plenckia Reissek

Número de especies: 1

Plenckia integerrima Lundell
Sin.: *Viposia integerrima* (Lundell) Lundell
Ref.: Lourteig & O'Donell, 1955; Digilio & Legname, 1966.
Hábito: Arbusto o árbol.
Status: Nativa.
Elevación: 500–1500 m.
Prov.: CA, JU, SA, TU.
Paises limítrofes: BO.
Ejemplar examinado: *Venturi 1376* (SI).

Rhacoma disticha (Hook. f.) Loes. = **Maytenus disticha** (Hook. f.) Urb.
Ref.: Lourteig & O'Donell, 1955; Lourteig, 1988a.

Schaefferia Jacq.

Número de especies: 1

Schaefferia argentinensis Speg.
Sin.: *Schaefferia diemonis* Herter, *Schaefferia uruguayensis* Speg.
Ref.: Lourteig & O'Donell, 1955; Burkart, 1957c.
Hábito: Arbusto o árbol.
Status: Nativa.
Elevación: 0–1000 m.
Prov.: BA, CH, COR, ER, FO, JU, MI, SA, SF, TU.
Paises limítrofes: BO, PA, UR.
Ejemplar examinado: *Venturi 1896* (SI).

Schaefferia diemonis Herter = **Schaefferia argentinensis** Speg.
Ref.: Lourteig & O'Donell, 1955.

Schaefferia uruguayensis Speg. = **Schaefferia argentinensis** Speg.
Ref.: Lourteig & O'Donell, 1955.

Viposia integerrima (Lundell) Lundell = **Plenckia integerrima** Lundell
Ref.: Lourteig & O'Donell, 1955.

CELTIDACEAE

2 géneros, 6 especies; 1 variedad endémica.

Celtis L.

Número de especies: 5, 1 variedad endémica.

Celtis aculeata Sw. = **Celtis iguanaea** (Jacq.) Sarg.
Ref.: Dottori & Hunziker, 1994a.

Celtis boliviensis Planch. = **Celtis pubescens** (Humb. & Bonpl.) Spreng.
Ref.: Dottori & Hunziker, 1994a.

Celtis bonplandiana Planch. = **Celtis iguanaea** (Jacq.) Sarg.
Ref.: Dottori & Hunziker, 1994a.

Celtis brasiliensis (Gardner) Planch. = **Celtis pubescens** (Humb. & Bonpl.) Spreng.

Celtis chichape (Wedd.) Miq.
Sin.: *Celtis pubescens* var. *chichape* Baehni, *Celtis tala* f. *obtusata* Chodat, *Celtis tala* var. *chichape* Planch., *Momisia chichape* Wedd.
Ref.: Dottori & Hunziker, 1994a.
Hábito: Arbusto o árbol.
Status: Nativa.
Elevación: 0–500 m.
Prov.: CH, COR, ER, FO, JU, SA, SF.
Paises limítrofes: BO, BR, PA, UR.
Ejemplar examinado: *Krapovickas 945* (LP).

Celtis diffusa Planch. = **Celtis pubescens** (Humb. & Bonpl.) Spreng.
Ref.: Baehni, 1937.

Celtis flexuosa var. *glabrifolia* Griseb. = **Celtis pubescens** (Humb. & Bonpl.) Spreng.
Ref.: Baehni, 1937.

[Celtis fuscata Rojas Acosta]
Ref.: Krapovickas, 1970c.
Nota: Taxón dudoso.

Celtis glycycarpa Mart. ex Miq. = **Celtis iguanaea** (Jacq.) Sarg.
Ref.: Romanczuk & Martínez, 1978.

Celtis iguanaea (Jacq.) Sarg.
Sin.: *Celtis aculeata* Sw., *Celtis glycycarpa* Mart. ex Miq., *Celtis sellowiana* Miq., *Celtis spinosa* Spreng., *Celtis tala* var. *gaudichaudiana* Planch., *Celtis triflora* (Klotzsch) Miq., *Rhamnus iguanaeus* Jacq.
Ref.: Dottori & Hunziker, 1994a.
Hábito: Árbol.
Status: Nativa.
Elevación: 0–2000 m.
Prov.: BA, CA, COR, ER, JU, MI, SA, TU.
Paises limítrofes: BO, BR, UR.
Ejemplar examinado: *Hunziker et al. 22807* (CORD).

Celtis micrantha (L.) Sw. = **Trema micrantha** (L.) Blume

Celtis morifolia Planch. = **Celtis iguanaea** (Jacq.) Sarg.
Ref.: Baehni, 1937.

Celtis pallida var. **discolor** Hunz. & Dottori
Sin.: *Celtis pallida* subsp. *sericea* (Romanczuk) Romanczuk, *Celtis sericea* Romanczuk, *Celtis tala* f. *hirsuta* Herzog
Ref.: Hunziker & Dottori, 1976; Dottori & Hunziker, 1994a.
Hábito: Arbusto.
Status: Endémica.
Elevación: 0–1000 m.
Prov.: CA, JU, SA, SE, TU.
Ejemplar examinado: *Cabrera et al. 27532* (holotipo de Celtis sericea, SI).

Celtis pallida Torr. var. **pallida**
Sin.: *Celtis spinosa* var. *pallida* (Torr.) M.C. Johnst, *Celtis tala* var. *pallida* (Torr.) Planch.
Ref.: Hunziker & Dottori, 1976; Dottori & Hunziker, 1994a.
Hábito: Arbusto.
Status: Nativa.
Elevación: 0–500 m.
Prov.: CA, CH, CO, ER, FO, LP, LR, SE, SF, SJ, SL, TU.
Países limítrofes: PA.
Ejemplar examinado: *Hunziker 17654* (CORD).

Celtis pallida subsp. *sericea* (Romanczuk) Romanczuk = **Celtis pallida** var. **discolor** Hunz. & Dottori

Celtis pubescens (Humb. & Bonpl.) Spreng.
Sin.: *Celtis boliviensis* Planch., *Celtis brasiliensis* (Gardner) Planch., *Celtis diffusa* Planch., *Celtis flexuosa* var. *glabrifolia* Griseb., *Mertensia brasiliensis* Gardner, *Mertensia pubescens* Humb. & Bonpl.
Ref.: Dottori & Hunziker, 1994a.
Hábito: Árbol.
Status: Nativa.
Elevación: 0–2000 m.
Prov.: CA, CH, COR, FO, JU, MI, SA, SF, TU.
Países limítrofes: BO, BR.
Ejemplar examinado: *Hunziker et al. 22807* (CORD).

Celtis pubescens var. *chichape* Baehni = **Celtis chichape** (Wedd.) Miq.

Celtis sellowiana Miq. = **Celtis iguanaea** (Jacq.) Sarg.
Ref.: Dottori & Hunziker, 1994a.

Celtis sericea Romanczuk = **Celtis pallida** var. **discolor** Hunz. & Dottori
Ref.: Dottori & Hunziker, 1994a.

Celtis spinosa Spreng. = **Celtis iguanaea** (Jacq.) Sarg.
Ref.: Dottori & Hunziker, 1994a.

Celtis spinosa var. *pallida* (Torr.) M.C. Johnst. = **Celtis pallida** Torr. var. **pallida**
Ref.: Dottori & Hunziker, 1994a.

Celtis spinosa var. *weddelliana* (Planch.) Baehni = **Celtis tala** Gillies ex Planch.
Ref.: Dottori & Hunziker, 1994a.

Celtis tala Gillies ex Planch.
Sin.: *Celtis spinosa* var. *weddelliana* (Planch.) Baehni, *Celtis tala* var. *gilliesiana* Planch., *Celtis tala* var. *weddelliana* Planch., *Celtis weddelliana* (Planch.) Romanczuk, *Momisia integrifolia* Wedd.
Ref.: Hunziker & Dottori, 1976; Dottori & Hunziker, 1994a.
Hábito: Árbol.
Status: Nativa.
Elevación: 0–1000 m.
Prov.: BA, CA, CH, CO, ER, FO, JU, LP, LR, ME, SA, SE, SJ, SL, TU.
Países limítrofes: BR, UR.
Ejemplar examinado: *Hunziker 18125* (CORD).

Celtis tala f. *hirsuta* Herzog = **Celtis pallida** var. **discolor** Hunz. & Dottori
Ref.: Dottori & Hunziker, 1994a.

Celtis tala f. *obtusata* Chodat = **Celtis chichape** (Wedd.) Miq.
Ref.: Dottori & Hunziker, 1994a.

Celtis tala var. *chichape* Planch. = **Celtis chichape** (Wedd.) Miq.
Ref.: Dottori & Hunziker, 1994a.

Celtis tala var. *gaudichaudiana* Planch. = **Celtis iguanaea** (Jacq.) Sarg.
Ref.: Dottori & Hunziker, 1994a.

Celtis tala var. *gilliesiana* Planch. = **Celtis tala** Gillies ex Planch.
Ref.: Dottori & Hunziker, 1994a.

Celtis tala var. *pallida* (Torr.) Planch. = **Celtis pallida** Torr. var. **pallida**
Ref.: Dottori & Hunziker, 1994a.

Celtis tala var. *weddelliana* Planch. = **Celtis tala** Gillies ex Planch.
Ref.: Dottori & Hunziker, 1994a.

Celtis triflora (Klotzsch) Miq. = **Celtis iguanaea** (Jacq.) Sarg.

Celtis weddelliana (Planch.) Romanczuk = **Celtis tala** Gillies ex Planch.
Ref.: Dottori & Hunziker, 1994a.

Mertensia brasiliensis Gardner = **Celtis pubescens** (Humb. & Bonpl.) Spreng.
Ref.: Dottori & Hunziker, 1994a.

Mertensia pubescens Humb. & Bonpl. = **Celtis pubescens** (Humb. & Bonpl.) Spreng.
Ref.: Dottori & Hunziker, 1994a.

Momisia chichape Wedd. = **Celtis chichape** (Wedd.) Miq.
Ref.: Dottori & Hunziker, 1994a.

Momisia integrifolia Wedd. = **Celtis tala** Gillies ex Planch.
Ref.: Dottori & Hunziker, 1994a.

Rhamnus iguanaeus Jacq. = **Celtis iguanaea** (Jacq.) Sarg.
Ref.: Dottori & Hunziker, 1994a.

Rhamnus micranthus L. = **Trema micrantha** (L.) Blume

Trema L.
Número de especies: 1

Trema micrantha (L.) Blume
Sin.: *Celtis micrantha* (L.) Sw., *Rhamnus micranthus* L.
Ref.: Dottori & Hunziker, 1994a.
Hábito: Arbusto o árbol.
Status: Nativa.
Elevación: 0–2500 m.
Prov.: CH, COR, FO, MI, SA, TU.
Paises limítrofes: BO, BR, PA.
Ejemplar examinado: *Rodríguez 269* (LP, SI).

CERATOPHYLLACEAE

1 género, 2 especies.

Ceratophyllum L.
Número de especies: 2

Ceratophyllum apiculatum Cham. = **Ceratophyllum demersum** L.

Ceratophyllum australe Griseb. = **Ceratophyllum muricatum** subsp. **australe** (Griseb.) Les
Ref.: Les, 1988.

Ceratophyllum demersum L.
Sin.: *Ceratophyllum apiculatum* Cham., *Ceratophyllum demersum* var. *apiculatum* (Cham.) Asch., *Ceratophyllum demersum* var. *oxyacanthum* (Cham.) K. Schum., *Ceratophyllum oxyacanthum* Cham., *Ceratophyllum unicorne* Dumort.
Ref.: Lowden, 1978; Tur, 1987a, 1995.
Hábito: Hierba acuática.
Status: Nativa.
Elevación: 0–500 m.
Prov.: BA, CH, CO, COR, ER, RN, SF.
Paises limítrofes: BR, CH.
Ejemplar examinado: *Troncoso et al. 3748* (LP, SI).

Ceratophyllum demersum var. *apiculatum* (Cham.) Asch. = **Ceratophyllum demersum** L.
Ref.: Lowden, 1978; Les, 1986.

Ceratophyllum demersum var. *oxyacanthum* (Cham.) K. Schum. = **Ceratophyllum demersum** L.

Ceratophyllum muricatum subsp. **australe** (Griseb.) Les
Sin.: *Ceratophyllum australe* Griseb., *Ceratophyllum submersum* var. *echinatum* (A. Gray) Wilmot-Dear.
Ref.: Les, 1988; Tur, 1995.
Hábito: Hierba acuática.
Status: Nativa.
Elevación: 0–500 m.
Prov.: CH, ER, SA, SF, TU.
Paises limítrofes: BO.
Ejemplar examinado: *Lorentz e Hieronymus 547* (isolectotipo de C. australe. CORD).

Ceratophyllum oxyacanthum Cham. = **Ceratophyllum demersum** L.
Ref.: Crespo, 1984a.

Ceratophyllum submersum var. *echinatum* (A. Gray) Wilmot-Dear = **Ceratophyllum muricatum** subsp. **australe** (Griseb.) Les
Ref.: Tur, 1995.

Ceratophyllum unicorne Dumort. = **Ceratophyllum demersum** L.

CHENOPODIACEAE

13 géneros, 92 especies; 29 especies endémicas.

por M. E. Múlgura

Allenrolfea Kuntze
Número de especies: 2 especies endémicas.

Allenrolfea patagonica (Moq.) Kuntze
Sin.: *Halopeplis patagonica* (Moq.) Ung.-Sternb., *Halostachys patagonica* Moq., *Spirostachys patagonica* (Moq.) Benth. & Hook., nom. superfl., *Spirostachys patagonica* (Moq.) Griseb.
Ref.: Soriano, 1947b.
Hábito: Arbusto.
Status: Endémica.
Elevación: 0-500 m.
Prov.: BA, CA, CH, CO, LP, LR, ME, SA, SE, SF, SJ, SL.
Ejemplar examinado: *Burkart 12933* (SI).

Allenrolfea vaginata (Griseb.) Kuntze
Sin.: *Spirostachys vaginata* Griseb.
Ref.: Soriano, 1947b, Giusti, 1984.
Hábito: Arbusto.
Status: Endémica.
Elevación: 0-500 m.
Prov.: CA, LP, LR, ME, NE, SA, SE, SJ, SL, TU.
Ejemplar examinado: *Bartlett 20433* (SI).

Ambrina andicola Phil. = **Chenopodium chilense** Schrad.

Ambrina carinata (R. Br.) Moq. = **Chenopodium carinatum** R. Br.
Ref.: Giusti, 1997.

Ambrina denudata Phil. = **Chenopodium chilense** Schrad.

Ambrina parvula Phil. = **Chenopodium ambrosioides** L.

Ambrina pinnatisecta Spach = **Chenopodium multifidum** L.
Ref.: Hauman & Irigoyen, 1923.

Ambrina retusa Moq. = **Chenopodium retusum** (Moq.) Moq.
Ref.: Giusti, 1967.

Atriplex L.
Número de especies: 34, 16 especies endémicas.

Atriplex ameghinoi Speg.
Ref.: Múlgura, 1984; Giusti, 1984, 1997.
Hábito: Hierba.
Status: Endémica.
Elevación: 0-500 m.
Prov.: CHU, SC.
Ejemplar examinado: *Fisher 35* (SI).

Atriplex andina R.E. Fr. = **Atriplex myriophylla** Phil.
Ref.: Múlgura, 1984.

Atriplex angularis Larrañaga, nom. nud.
Ref.: Múlgura, 1981a.

Atriplex arenicola Hauman = **Atriplex rosea** L.
Ref.: Múlgura, 1982.

Atriplex arenicola Hauman var. *albescens* Hauman = **Atriplex rosea** L.
Ref.: Múlgura, 1982.

Atriplex argentina Speg.
Ref.: Múlgura, 1981a; Giusti, 1997.
Hábito: Subarbusto.
Status: Endémica.
Elevación: 500-1000 m.
Prov.: CA, CO, JU, LR, ME, RN, SA, SE, SF, SJ, SL, TU.
Ejemplar examinado: *Kiesling 4690* (SI).

[Atriplex atacamensis Phil.]
Ref.: Múlgura, 1981a.
Nota: Cita dudosa para la flora argentina.

Atriplex axillaris Phil. = **Atriplex imbricata** (Moq.) D. Dietr.
Ref.: Múlgura, 1981a.

Atriplex boecheri Aellen
Ref.: Múlgura, 1981a; Giusti, 1997.
Hábito: Subarbusto.
Status: Endémica.
Elevación: 1500-2000 m.
Prov.: ME.
Ejemplar examinado: *Covas 15051* (SI).

Atriplex braunii A. Soriano
Ref.: Múlgura, 1984; Giusti, 1984, 1997.
Hábito: Hierba.
Status: Endémica.
Elevación: 500-1500 m.
Prov.: CHU, SC.
Ejemplar examinado: *Soriano 4564* (SI).

Atriplex cachiyuyu Kurtz var. *angustifolia* Kurtz, nom. nud.
Ref.: Múlgura, 1981a.

Atriplex cachiyuyu Kurtz, nom. nud.
Ref.: Múlgura, 1981a.

Atriplex ceratophylla Kuntze = **Atriplex lampa** (Moq.) D. Dietr.
Ref.: Múlgura, 1981a, 1984.

Atriplex chenopodioides Aellen, hom. illeg. = **Atriplex oreophila** Phil.
Ref.: Múlgura, 1984.

[Atriplex chilensis Colla]
Ref.: Hauman & Irigoyen, 1923.
Nota: Cita dudosa para la flora argentina.

[Atriplex cinerea Poir.]
Ref.: Múlgura, 1981a.
Nota: Cita dudosa para la flora argentina.

[Atriplex coquimbana Phil.]
Ref.: Múlgura, 1981a.
Nota: Taxón dudoso.

Atriplex cordobensis Gand. & Stuck. subsp. **cordobensis**
Sin.: *Atriplex hjertingii* Aellen
Ref.: Múlgura, 1981a.
Hábito: Subarbusto.
Status: Endémica.
Elevación: 500-1000 m.
Prov.: CA, CO, LR, SA, SE, SF, SJ, SL, TU.
Ejemplar examinado: *Biurrum 810* (SI).

Atriplex cordobensis Gand. & Stuck. subsp. **grandibracteata** Múlgura
Ref.: Múlgura, 1981a; Giusti, 1997.
Hábito: Arbusto.
Status: Endémica.
Elevación: 0-500 m.
Prov.: CA, JU, LR, SA, TU.
Ejemplar examinado: *Soriano 3719* (SI).

Atriplex crenatifolia Chodat & Wilczek
Sin.: *Atriplex sagittifolia* Speg. var. *macrophylla* Speg.
Ref.: Múlgura, 1981a; Giusti, 1997.
Hábito: Arbusto.
Status: Endémica.
Elevación: 0-1000 m.
Prov.: CO, ME, NE, SJ, SL.
Ejemplar examinado: *Kiesling 6169* (SI).

[Atriplex cristata Humb. & Bonpl. ex Willd.]
Ref.: Múlgura, 1984.
Nota: Taxón dudoso.

Atriplex deserticola Phil.
Sin.: *Atriplex podocarpa* Phil., *Atriplex trasandina* I.M. Johnst.
Ref.: Múlgura, 1981a.
Hábito: Subarbusto.
Status: Nativa.
Elevación: 1500-3000 m.
Prov.: CA, ME, SJ.
Paises limítrofes: CH.
Ejemplar examinado: *Johnston 6111* (BA).

Atriplex eximia A. Soriano
Ref.: Múlgura, 1981a; Giusti, 1997.
Hábito: Hierba.
Status: Nativa.
Elevación: 0-500 m.
Prov.: FO.
Paises limítrofes: PA.
Ejemplar examinado: *Guaglianone 528* (SI).

Atriplex flavescens Speg., hom. illeg. = **Atriplex spegazzinii** A. Soriano ex Múlgura
Ref.: Múlgura, 1981a.

Atriplex foliolosum Phil. = **Atriplex imbricata** (Moq.) D. Dietr.
Ref.: Múlgura, 1981a.

Atriplex frigida Speg.
Ref.: Múlgura, 1984; Giusti, 1984, 1997.
Hábito: Hierba.
Status: Endémica.
Elevación: 0-500 m.
Prov.: CHU, SC.
Ejemplar examinado: *Donat 235* (SI).

[Atriplex gardnerii (Moq.) D. Dietr.]
Sin.: *Obione gardnerii* Moq.
Ref.: Múlgura, 1981a.
Nota: Cita dudosa para la flora argentina.

Atriplex glaucescens Phil. = **Atriplex imbricata** (Moq.) D. Dietr.
Ref.: Múlgura, 1981a.

Atriplex grisebachii Kurtz ex Gand. = **Atriplex montevidense** Spreng.
Ref.: Múlgura, 1984.

Atriplex hastata auct. non L. = **Atriplex prostrata** Boucher ex DC.
Ref.: Múlgura, 1994a.

[Atriplex hastata L.]
Nota: Especie excluida de la flora argentina.

Atriplex hastata L. var. *salinum* Green & Godr. = **Atriplex prostrata** Boucher ex DC.
Ref.: Múlgura, 1994a.

Atriplex herzogii Standl. = **Atriplex myriophylla** Phil.
Ref.: Múlgura, 1984.

Atriplex heterosperma Bunge
Ref.: Múlgura, 1982.
Hábito: Hierba.
Status: Introducida.
Prov.: BA, LP, ME, RN, SJ.
Ejemplar examinado: *Covas 15023* (SI).

Atriplex hjertingii Aellen = **Atriplex cordobensis** Gand. & Stuck. subsp. **cordobensis**
Ref.: Múlgura, 1981a.

Atriplex hortensis L.
Ref.: Múlgura, 1982; Giusti, 1997.
Hábito: Hierba.
Status: Introducida.
Elevación: 0-500 m.
Prov.: BA, CHU, CO, LP, LR, ME.
Paises limítrofes: CH.
Ejemplar examinado: *Burkart 20394* (SI).

Atriplex humilis Phil., hom. illeg. = **Atriplex oreophila** Phil.
Ref.: Múlgura, 1984.

Atriplex hypsophila Phil. = **Atriplex oreophila** Phil.
Ref.: Múlgura, 1984.

Atriplex imbricata (Moq.) D. Dietr.
Sin.: *Atriplex axillaris* Phil., *Atriplex foliolosum* Phil., *Atriplex glaucescens* Phil., *Atriplex imbricata* (Moq.) D. Dietr. var. *foliolosa* (Phil.) Rosas, *Atriplex microphylla* Phil., *Atriplex sanambrosiana* Sparre, *Obione imbricata* Moq.
Ref.: Múlgura, 1981a; Giusti, 1997.
Hábito: Hierba.
Status: Nativa.
Elevación: 1000-1500 m.
Prov.: SA.
Paises limítrofes: CH.
Ejemplar examinado: *Cabrera 31810* (SI).

Atriplex imbricata (Moq.) D. Dietr. var. *foliolosa* (Phil.) Rosas = **Atriplex imbricata** (Moq.) D. Dietr.
Ref.: Múlgura, 1981a.

Atriplex integribracteata Lillo, nom. nud.
Ref.: Múlgura, 1981a.

Atriplex lampa (Moq.) D. Dietr.
Sin.: *Atriplex ceratophylla* Kuntze, *Obione lampa* Moq.
Ref.: Múlgura, 1981a; Giusti, 1997.
Hábito: Subarbusto.
Status: Endémica.
Elevación: 1500-2000 m.
Prov.: BA, CA, CHU, CO, LP, LR, ME, NE, RN, SC, SJ, SL, TU.
Ejemplar examinado: *Múlgura 23* (SI).

Atriplex lampa (Moq.) D. Dietr. f. *latifolia* Hauman, nom. nud.
Ref.: Múlgura, 1981a.

[Atriplex lampa (Moq.) D. Dietr. var. angustifolia Ball]
Ref.: Hauman & Irigoyen, 1923.
Nota: Taxón dudoso.

Atriplex lilloi Hauman = **Atriplex myriophylla** Phil.
Ref.: Múlgura, 1981a.

Atriplex lithophila A. Soriano
Ref.: Múlgura, 1981a; Giusti, 1997.
Hábito: Subarbusto.
Status: Endémica.
Elevación: 1500-2000 m.
Prov.: LR, ME, SJ.
Ejemplar examinado: *Múlgura 18* (SI).

[Atriplex lorentzii Kuntze]
Ref.: Múlgura, 1981a.
Nota: Taxón dudoso.

Atriplex macrostyla Speg. = **Atriplex vulgatissima** Speg.
Ref.: Múlgura, 1981a.

[Atriplex madariagae Phil.]
Ref.: Múlgura, 1981a.
Nota: Especie excluida de la flora argentina.

Atriplex mendozensis Speg.
Ref.: Múlgura, 1981a; Giusti, 1997.
Hábito: Subarbusto.
Status: Endémica.
Elevación: 1000-1500 m.
Prov.: ME.
Ejemplar examinado: *Bartlett 20580* (SI).

Atriplex microphylla Phil. = **Atriplex imbricata** (Moq.) D. Dietr.
Ref.: Múlgura, 1981a.

Atriplex montevidense Spreng.
Sin.: *Atriplex grisebachii* Kurtz ex Gand., *Atriplex montevidense* Spreng. f. *confertum* Hicken, *Obione montevidensis* (Spreng.) DC.
Ref.: Múlgura, 1984; Cuadrado, 1993; Giusti, 1997.
Hábito: Hierba.
Status: Nativa.
Elevación: 0-500 m.
Prov.: BA, CHU, CO, ER, LP, RN, SE.
Paises limítrofes: BO, BR, UR.
Ejemplar examinado: *Guaglianone 627* (SI).

Atriplex montevidense Spreng. f. *confertum* Hicken = **Atriplex montevidense** Spreng.
Ref.: Múlgura, 1984.

Atriplex myriophylla Phil.
Sin.: *Atriplex andina* R.E. Fr., *Atriplex herzogii* Standl., *Atriplex lilloi* Hauman, *Atriplex pusilla* (Wedd.) Phil., comb. illeg., *Atriplex serpyllifollium* Herzog, *Obione pusilla* Wedd., hom. illeg.
Ref.: Múlgura, 1984; Giusti, 1997.
Hábito: Hierba.
Status: Nativa.
Elevación: 2000-4000 m.
Prov.: JU, SA, SJ.
Paises limítrofes: CH.
Ejemplar examinado: *Cabrera 31806* (SI).

Atriplex niederleinii Hosseus, nom. nud.
Ref.: Múlgura, 1984.

[Atriplex nitens Schkuhr]
Ref.: Múlgura, 1981a.
Nota: Cita dudosa para la flora argentina.

Atriplex nitrophiloides A. Soriano ex Múlgura
Ref.: Múlgura, 1984; Giusti, 1997.
Hábito: Hierba.
Status: Nativa.
Elevación: 2000-2500 m.
Prov.: JU, SA.
Paises limítrofes: BO.
Ejemplar examinado: *Cabrera 8240* (LP).

Atriplex oreophila Phil.
Sin.: *Atriplex chenopodioides* Aellen, hom. illeg., *Atriplex humilis* Phil., hom. illeg., *Atriplex hypsophila* Phil.
Ref.: Múlgura, 1984; Giusti, 1997.
Hábito: Hierba.
Status: Nativa.
Elevación: 3500-4000 m.
Prov.: LR, ME, SJ.
Paises limítrofes: CH.
Ejemplar examinado: *Ulibarri 1436* (SI).

Atriplex pamparum Griseb.
Ref.: Múlgura, 1984; Giusti, 1997.
Hábito: Hierba.
Status: Endémica.
Elevación: 0-500 m.
Prov.: BA, CO, FO, SA, SE, SF, TU.
Ejemplar examinado: *Cabrera 8487* (SI).

Atriplex patagonica (Moq.) D. Dietr.
Sin.: *Obione patagonica* Moq.
Ref.: Múlgura, 1981a; Giusti, 1997.
Hábito: Hierba.
Status: Endémica.
Elevación: 500-1000 m.
Prov.: BA, CHU, LP, ME, RN, SC.
Ejemplar examinado: *Soriano 993* (BAB).

Atriplex patula L.
Ref.: Múlgura, 1982; Giusti, 1997.
Hábito: Hierba.
Status: Introducida.
Elevación: 0-500 m.
Prov.: BA.
Paises limítrofes: CH, UR.
Ejemplar examinado: *Cabrera 2927* (LP).

[Atriplex philippi R.E. Fr.]
Ref.: Múlgura, 1984.
Nota: Taxón dudoso.

Atriplex platensis Speg. = **Atriplex prostrata** Boucher ex DC.

Atriplex podocarpa Phil. = **Atriplex deserticola** Phil.
Ref.: Múlgura, 1981a.

Atriplex prostrata Boucher ex DC.
Sin.: *Atriplex hastata* auct. non L., *Atriplex hastata* L. var. *salinum* Green & Godr., *Atriplex platensis* Speg.
Ref.: Múlgura, 1994a; Turland, 1996.
Hábito: Hierba.
Status: Introducida.
Elevación: 0-500 m.
Prov.: BA, SJ.
Paises limítrofes: CH.
Ejemplar examinado: *Burkart 15550* (SI).

Atriplex pusilla (Wedd.) Phil., comb. illeg. = **Atriplex myriophylla** Phil.
Ref.: Múlgura, 1984.

Atriplex quixadensis Del Vitto, Múlgura & Petenatti
Ref.: Del Vitto et al., 1993; Giusti, 1997.
Hábito: Subarbusto.
Status: Endémica.
Elevación: 500-1000 m.
Prov.: SL.
Ejemplar examinado: *Del Vitto et al. 5821* (isotipo, SI).

Atriplex reichii Volkens ex Dusén = **Atriplex vulgatissima** Speg.
Ref.: Múlgura, 1981a.

[Atriplex retusa J. Rémy]
Ref.: Múlgura, 1981a.
Nota: Cita dudosa para la flora argentina.

[*Atriplex robusta* Speg., nom. nud.]
Ref.: Múlgura, 1981a.

Atriplex rosea L.
Sin.: *Atriplex arenicola* Hauman. *Atriplex arenicola* Hauman var. *albescens* Hauman
Ref.: Múlgura, 1982; Giusti, 1997.
Hábito: Hierba.
Status: Introducida.
Elevación: 500-1000 m.
Prov.: BA, CHU, LP, ME, NE, RN, SC, SJ, SL.
Paises limítrofes: CH.
Ejemplar examinado: *Boelcke 1684* (SI).

Atriplex sagittifolia Speg.
Sin.: *Atriplex sagittifolia* Speg. var. *heterophylla* Speg., *Atriplex sagittifolia* Speg. var. *microphylla* Speg., *Atriplex sagittifolia* Speg. var. *typica* Speg., nom. inval.
Ref.: Múlgura, 1981a; Giusti, 1997.
Hábito: Hierba.
Status: Endémica.
Elevación: 0-500 m.
Prov.: CHU, ME, RN, SC.
Ejemplar examinado: *Burkart 15926* (SI).

Atriplex sagittifolia Speg. var. *heterophylla* Speg. = **Atriplex sagittifolia** Speg.
Ref.: Múlgura, 1981a.

Atriplex sagittifolia Speg. var. *macrophylla* Speg. = **Atriplex crenatifolia** Chodat & Wilczek
Nota: Múlgura, 1981a.

Atriplex sagittifolia Speg. var. *microphylla* Speg. = **Atriplex sagittifolia** Speg.
Ref.: Múlgura, 1981a.

Atriplex sagittifolia Speg. var. *typica* Speg., nom. inval. = **Atriplex sagittifolia** Speg.

Atriplex sanambrosiana Sparre = **Atriplex imbricata** (Moq.) D. Dietr.
Ref.: Múlgura, 1981a.

Atriplex semibaccata R. Br.
Sin.: *Atriplex stuckertii* Gand.
Ref.: Múlgura, 1982; Giusti, 1997.
Hábito: Hierba.
Status: Introducida.
Elevación: 500-1000 m.
Prov.: BA, CA, CH, CHU, CO, ER, FO, JU, LP, LR, ME, NE, RN, SA, SE, SF, SJ, TU.
Paises limítrofes: CH.
Ejemplar examinado: *Sleumer 3347* (SI).

Atriplex serpyllifollium Herzog = **Atriplex myriophylla** Phil.
Ref.: Múlgura, 1984.

Atriplex sorianoi Múlgura
Ref.: Múlgura, 1981a; Giusti, 1997.
Hábito: Arbusto.
Status: Endémica.
Elevación: 1000-1500 m.
Prov.: ME, SJ.
Ejemplar examinado: *Cabrera 29535* (SI).

Atriplex spegazzinii A. Soriano ex Múlgura
Sin.: *Atriplex flavescens* Speg., hom. illeg.
Ref.: Múlgura, 1981a; Giusti, 1997.
Hábito: Arbusto.
Status: Endémica.
Elevación: 1000-1500 m.
Prov.: CA, LR, ME, SJ, SL.
Ejemplar examinado: *Múlgura 54* (SI).

Atriplex stuckertii Gand. = **Atriplex semibaccata** R. Br.
Ref.: Múlgura, 1982.

Atriplex suberecta I.Verd.
Ref.: Múlgura, 1982; del Vitto & Petenatti, 1991; Giusti, 1997.
Hábito: Hierba.
Status: Introducida.
Elevación: 0-500 m.
Prov.: BA, CA, CH, CO, ER, FO, LP, LR, ME, SA, SE, SF, SJ, SL.
Paises limítrofes: CH.
Ejemplar examinado: *Steibel 1456* (SI).

Atriplex tatarica L.
Ref.: Múlgura, 1982; Giusti, 1997.
Hábito: Hierba.
Status: Introducida.
Elevación: 0-500 m.
Prov.: BA, CHU, LP, RN, SC.
Paises limítrofes: CH.
Ejemplar examinado: *Soriano 1599* (SI).

Atriplex trasandina I.M. Johnst. = **Atriplex deserticola** Phil.
Ref.: Múlgura, 1981a.

Atriplex tuberculosa Larrañaga, nom. nud.
Ref.: Múlgura, 1981a.

Atriplex undulata (Moq.) D. Dietr.
Sin.: *Obione undulata* Moq.
Ref.: Múlgura, 1981a.
Hábito: Arbusto.
Status: Endémica.
Elevación: 0-500 m.
Prov.: BA, CHU, CO, LP, ME, RN.
Ejemplar examinado: *Boelcke 7617* (SI).

Atriplex vulgatissima Speg.
Sin.: *Atriplex macrostyla* Speg., *Atriplex reichii* Volkens ex Dusén
Ref.: Múlgura, 1981a; Giusti, 1997.
Hábito: Arbusto.
Status: Nativa.
Elevación: 0-500 m.
Prov.: BA, CHU, SC, TF.
Paises limítrofes: CH.
Ejemplar examinado: *Soriano 5699* (SI).

Banalia occidentalis Moq. = [Nitrophila occidentalis (Moq.) S. Watson]

Bassia All.

Número de especies: 2

Bassia hyssopifolia (Pall.) Kuntze
Sin.: *Echinopsilon hyssopifolium* (Pall.) Moq., *Salsola hyssopifolia* Pall.
Ref.: Giusti, 1967, 1984, 1997; Scott, 1978.
Hábito: Hierba.
Status: Introducida.
Elevación: 0-1000 m.
Prov.: BA, LP, ME, RN, SJ.
Paises limítrofes: CH.
Ejemplar examinado: *Nicora 4288* (SI).

Bassia scoparia (L.) A.J. Scott
Sin.: *Chenopodium scoparium* L., *Kochia parodii* Aellen, *Kochia parodii* Aellen var. *contracta* Aellen, *Kochia parodii* Aellen var. *densa* Aellen, *Kochia parodii* Aellen var. *elongata* Aellen, *Kochia parodii* Aellen var. *glabrescens* Aellen, *Kochia scoparia* (L.) Schrad., *Kochia scoparia* (L.) Schrad. f. *densa* (Aellen) A. Soriano, *Kochia scoparia* (L.) Schrad. f. *densiflora* Moq., *Kochia scoparia* (L.) Schrad. f. *remotiflora* Beck, *Kochia scoparia* (L.) Schrad. var. *pubescens* Fenzl, *Kochia scoparia* (L.) Schrad. var. *sieversiana* (Pall.) Graebn.
Ref.: Soriano, 1945; Scott, 1978.
Hábito: Hierba.
Status: Introducida.
Elevación: 0-1500 m.
Prov.: BA, CA, CHU, CO, JU, LP, ME, MI, SA, SC, SF, SJ.
Ejemplar examinado: *Nicora 4161* (SI).

Beta L.

Número de especies: 1

Beta maritima L. = **Beta vulgaris** L. subsp. **maritima** (L.) Arcang.
Ref.: Ball & Akeroyd, 1993.

Beta vulgaris L. var. *cicla* (L.) W.Koch = **Beta vulgaris** L. subsp. **cicla** (L.) W.Koch
Ref.: Ford Lloyd & Williams, 1975.

Beta vulgaris L. var. *perennis* L. = **Beta vulgaris** L. subsp. **maritima** (L.) Arcang.
Ref.: Ball & Akeroyd, 1993.

Beta vulgaris L. subsp. **cicla** (L.) W.Koch
Sin.: *Beta vulgaris* L. var. *cicla* (L.) W.Koch
Ref.: Hauman & Irigoyen, 1923; Ford Lloyd & Williams, 1975.
Hábito: Hierba.
Status: Introducida.
Elevación: 0-1000 m.
Prov.: BA, TU.
Ejemplar examinado: *Millán s.n.* (SI 20841).

Beta vulgaris L. subsp. **maritima** (L.) Arcang.
Sin.: *Beta maritima* L., *Beta vulgaris* L. var. *perennis* L.
Ref.: Hauman & Irigoyen, 1923; Giusti, 1967, 1984; Ball & Akeroyd, 1993.
Hábito: Hierba.
Status: Introducida.
Elevación: 0-1000 m.
Prov.: BA, RN.
Paises limítrofes: CH.
Ejemplar examinado: *Hicken 189* (SI).

Blitum antarcticum Hook. f. = **Chenopodium antarcticum** (Hook. f.) Hook. f.
Ref.: Giusti, 1984.

Blitum carinatum (R. Br.) Moq. = **Chenopodium carinatum** R. Br.
Ref.: Giusti, 1997.

Blitum chenopodioides Nutt., hom. illeg. = **Monolepis nuttalliana** (Schult.) Green
Ref.: Giusti, 1967.

Blitum nuttallianum Schult. = **Monolepis nuttalliana** (Schult.) Green
Ref.: Giusti, 1967.

Blitum rubrum (L.) C.A. Mey. var. *crassicaule* Moq. = **Chenopodium macrospermum** Hook. f. subsp. **macrospermum**
Ref.: Giusti, 1997.

[Blitum rubrum var. hypoleuca Speg.]
Nota: Taxón dudoso.

Blitum rubrum var. *macrosperma* (Hook. f.) Speg. = **Chenopodium macrospermum** Hook. f. subsp. **macrospermum**
Ref.: Giusti, 1997.

Blitum rubrum var. *vulgaris* auct. non Moq. = **Chenopodium macrospermum** Hook. f. f. **subviride** Thell.
Ref.: Aellen & Just, 1943.

Blitum salsum Phil. = **Chenopodium macrospermum** Hook. f. subsp. **salsum** (Phil.) A. Tronc.
Ref.: Troncoso, 1974; Giusti, 1997.

Chenopodium L.

Número de especies: 37, 8 especies endémicas.

Chenopodium album L.
Sin.: *Chenopodium album* L. var. *polymorphum* Aellen
Ref.: Giusti, 1967, 1984; Aellen & Just, 1943.
Hábito: Hierba.
Status: Introducida.
Elevación: 0-1000 m.
Prov.: BA, CH, CHU, CO, COR, JU, LP, LR, ME, MI, NE, RN, SA, SC, SF, SJ, SL.
Paises limítrofes: CH.
Ejemplar examinado: *Burkart 15737* (SI).

Chenopodium album L. var. *andina* Remy = **Chenopodium petiolare** Kunth
Ref.: Hauman & Irigoyen, 1923; Giusti, 1997.

Chenopodium album L. var. *leptophyllum* Nutt. ex Moq. = [Chenopodium leptophyllum (Nutt. ex Moq.) S.Watson]
Ref.: Aellen & Just, 1943.

Chenopodium album L. var. *polymorphum* Aellen = **Chenopodium album** L.

Chenopodium altissimum L. = **Suaeda altissima** (L.) Pall.

Chenopodium amaranticolor Coste & Reyn. = **Chenopodium giganteum** D. Don
Ref.: Giusti, 1997.

Chenopodium ambrosioides L.
Sin.: *Ambrina parvula* Phil., *Chenopodium ambrosioides* L. var. *typica* Speg., *Chenopodium ambrosioides* L. subsp. *euambrosioides* Aellen
Ref.: Aellen & Just, 1943; Giusti, 1997.
Hábito: Hierba.
Status: Nativa.
Elevación: 0-500 y 1000-1500 m.
Prov.: BA, CH, CO, COR, DF, ER, FO, LP, LR, ME, MI, RN, SE, SJ, TU.
Paises limítrofes: BO, BR, CH, PA, UR.
Ejemplar examinado: *Boelcke 2214* (BAA).

Chenopodium ambrosioides L. f. *angustatum* (Moq.) Aellen = **Chenopodium chilense** Schrad.

Chenopodium ambrosioides L. f. *denudatum* (Phil.) Aellen = **Chenopodium chilense** Schrad.

Chenopodium ambrosioides L. var. *andicola* (Phil.) Aellen = **Chenopodium chilense** Schrad.

Chenopodium ambrosioides L. var. *anthelminticum* (L.) Aellen = [Chenopodium anthelminticum L.]

Chenopodium ambrosioides L. var. *chilense* (Schrad.) Griseb. = **Chenopodium chilense** Schrad.

Chenopodium ambrosioides L. var. *graveolens* (Willd.) Speg. = [Chenopodium graveolens Willd. var. graveolens]
Ref.: Hauman & Irigoyen, 1923.

Chenopodium ambrosioides L. var. *oblanceolata* Speg. = **Chenopodium oblanceolatum** (Speg.) Giusti
Ref.: Giusti, 1984.

Chenopodium ambrosioides L. var. *typica* Speg. = **Chenopodium ambrosioides** L.

Chenopodium ambrosioides L. subsp. *burkartii* Aellen = **Chenopodium burkartii** (Aellen) Vorosch.
Ref.: Giusti, 1987.

Chenopodium ambrosioides L. subsp. *chilense* (Schrad.) Aellen = **Chenopodium chilense** Schrad.

Chenopodium ambrosioides L. subsp. *euambrosioides* Aellen = **Chenopodium ambrosioides** L.
Ref.: Giusti, 1984.

Chenopodium ambrosioides L. subsp. *retusum* (Juss. ex Moq.) Aellen = **Chenopodium retusum** (Moq.) Moq.
Ref.: Giusti, 1967.

Chenopodium ambrosioides L. subsp. *venturii* Aellen = **Chenopodium venturii** Aellen ex Vorosch.
Ref.: Giusti, 1997.

[Chenopodium ameghinoi Speg.]
Nota: Taxón dudoso.

Chenopodium antarcticum (Hook. f.) Hook. f.
Sin.: *Blitum antarcticum* Hook. f., *Chenopodium antarcticum* (Hook. f.) Speg., comb. superfl., *Chenopodium botrys* auct. non L.
Ref.: Giusti, 1984, 1997.
Hábito: Hierba.
Status: Nativa.
Elevación: 0-500 m.
Prov.: SC.
Ejemplar examinado: *Marelli 73* (SI).

Chenopodium antarcticum (Hook. f.) Speg., comb. superfl. = **Chenopodium antarcticum** (Hook. f.) Hook. f.

[Chenopodium anthelminticum L.]
Sin.: *Chenopodium ambrosioides* L. var. *anthelminticum* (L.) Aellen
Nota: Taxón dudoso.

Chenopodium anthelminticum L. var. *chilense* (Schrad.) Griseb. = **Chenopodium chilense** Schrad.

Chenopodium bolivianum Murr, p.p. = **Chenopodium petiolare** Kunth
Ref.: Giusti, 1997.

Chenopodium bonariense (Hook. f.) Hauman & Irigoyen, comb. superfl. = **Chenopodium haumanii** Ulbr.
Ref.: Giusti, 1987.

Chenopodium bonariense Ten. = **Chenopodium hircinum** Schrad. subsp. **hircinum**
Ref.: Giusti, 1967.

[Chenopodium bonus-henricus L.]
Ref.: Hauman & Irigoyen, 1923.
Nota: Especie excluida de la flora argentina.

Chenopodium borbasii Murr
Sin.: *Chenopodium zobelii* A.Ludw. & Aellen, nom. illeg.
Ref.: Giusti, 1997.
Hábito: Hierba.
Status: Introducida.
Elevación: 0-500 m.
Prov.: BA, CH, CO, COR, DF, ER, FO, LP, LR, ME, MI, RN, SE, SJ, TU.
Ejemplar examinado: *Parodi 8605* (BA).

Chenopodium botrys auct. non L. = **Chenopodium antarcticum** (Hook. f.) Hook. f.

Chenopodium burkartii (Aellen) Vorosch.
Sin.: *Chenopodium ambrosioides* L. subsp. *burkartii* Aellen, *Chenopodium dunosum* L.Simón
Ref.: Giusti, 1987, 1997; Cuadrado, 1993.
Hábito: Hierba.

Status: Nativa.
Elevación: 0-500 m.
Prov.: CH, CO, COR, ER, LP, SF.
Países limítrofes: UR.
Ejemplar examinado: *Burkart 25092* (SI).

Chenopodium canihua O.F. Cook = **Chenopodium pallidicaule** Aellen
Ref.: Giusti, 1997.

Chenopodium carinatum R. Br.
Sin.: *Ambrina carinata* (R. Br.) Moq., *Blitum carinatum* (R. Br.) Moq., *Salsola carinata* (R. Br.) Spreng.
Ref.: Planchuelo, 1975; Giusti, 1997.
Hábito: Hierba.
Status: Adventicia.
Elevación: 0-500 m.
Prov.: BA, CO, COR, MI, SA, TU.
Países limítrofes: UR.
Ejemplar examinado: *Hunziker 11293* (CORD).

Chenopodium carnosulum Moq.
Sin.: *Chenopodium fuegianum* Speg., *Chenopodium patagonicum* Phil., *Chenopodium vulvaria* auct. non L.
Ref.: Aellen & Just, 1943; Moore, 1974; Planchuelo, 1975; Giusti, 1984, 1997.
Hábito: Hierba.
Status: Adventicia.
Elevación: 2000-2500 m.
Prov.: CHU, JU, SA, SC, TF, TU.
Países limítrofes: BO, CH.
Ejemplar examinado: *Donat 110* (SI).

Chenopodium chilense Schrad.
Sin.: *Ambrina andicola* Phil., *Ambrina denudata* Phil., *Chenopodium ambrosioides* L. f. *angustatum* (Moq.) Aellen, *Chenopodium ambrosioides* L. f. *denudatum* (Phil.) Aellen, *Chenopodium ambrosioides* L. var. *andicola* (Phil.) Aellen, *Chenopodium ambrosioides* L. var. *chilense* (Schrad.) Griseb., *Chenopodium ambrosioides* L. subsp. *chilense* (Schrad.) Aellen, *Chenopodium anthelminticum* L. var. *chilense* (Schrad.) Griseb., *Chenopodium chilense* Schrad. var. *angustifolium* Moq., *Chenopodium sooianum* Aellen
Ref.: Aellen & Just, 1943; Giusti, 1967, 1997.
Hábito: Hierba.
Status: Nativa.
Elevación: 0-1500 m.
Prov.: BA, CA, CO, JU, LP, LR, ME, NE, RN, SJ, SL.
Países limítrofes: CH.
Ejemplar examinado: *Fabris 4809* (LP).

Chenopodium chilense Schrad. var. *angustifolium* Moq. = **Chenopodium chilense** Schrad.

Chenopodium cordobense Aellen
Ref.: Giusti, 1967, 1997; Planchuelo, 1975.
Hábito: Hierba.
Status: Endémica.
Elevación: 500-1000 m.
Prov.: BA, CA, CO, LP, ME, NE, SE, SJ.
Ejemplar examinado: *Burkart 9955* (SI).

Chenopodium dessicatum A.Nelson var. **leptophylloides** (Murr) Wahl
Sin.: *Chenopodium leptophyllum* (Nutt. ex Moq.) S.Watson var. *leptophylloides* (Murr) Thell. & Aellen, *Chenopodium petiolare* Kunth var. *leptophylloides* Murr, *Chenopodium pratericola* Rydb., *Chenopodium pratericola* Rydb. var. *leptophylloides* (Murr) Aellen, *Chenopodium pratericola* Rydb. subsp. *eupratericola* Allem, nom. inval.
Ref.: Giusti, 1997.
Hábito: Hierba.
Status: Introducida.
Elevación: 0-500 m.
Prov.: BA, CO, COR, LP, LR, ME, RN, SE, SF, SJ, SL.
Ejemplar examinado: *Burkart 9861* (SI).

Chenopodium dunosum L.Simón = **Chenopodium burkartii** (Aellen) Vorosch.
Ref.: Giusti, 1997.

Chenopodium exocarpum Griseb. = **Holmbergia tweedii** (Moq.) Speg.
Ref.: Giusti, 1967.

Chenopodium farinosum (S. Watson) Standl. = **Chenopodium macrospermum** Hook. f. subsp. **salsum** (Phil.) A. Tronc.
Ref.: Giusti, 1997.

Chenopodium ficifolium auct. non Sm. = **Chenopodium hircinum** Schrad. subsp. **hircinum**
Ref.: Hauman & Irigoyen, 1923.

Chenopodium foetidum auct. non Schrad. = **Chenopodium graveolens** Willd. var. **bangii** (Murr) Aellen

Chenopodium foetidum Schrad. var. *pumilum* R.E. Fr. = **Chenopodium graveolens** Willd. var. **bangii** (Murr) Aellen

Chenopodium fremonti auct. non S. Watson = **Chenopodium petiolare** Kunth
Ref.: Giusti, 1997.

Chenopodium frigidum Phil.
Sin.: *Chenopodium hypsophilum* Hauman
Ref.: Aellen, 1929; Planchuelo, 1975; Giusti, 1997.
Hábito: Hierba.
Status: Nativa.
Elevación: 2500-4000 m.
Prov.: CA, LR, ME, SJ.
Países limítrofes: CH.
Ejemplar examinado: *Kiesling 8040* (SI).

Chenopodium fruticosum L. = **Suaeda fruticosa** (L.) Forssk.

Chenopodium fuegianum Speg. = **Chenopodium carnosulum** Moq.
Ref.: Giusti, 1997.

Chenopodium giganteum D. Don
Sin.: *Chenopodium amaranticolor* Coste & Reyn.
Ref.: Giusti, 1997.
Hábito: Hierba.
Status: Adventicia.
Elevación: 0-1000 m.
Prov.: BA, CO, DF, ME.
Ejemplar examinado: *Ruiz Leal 10340* (LIL).

Chenopodium glaucum L.
Ref.: Moore, 1983.
Hábito: Hierba.
Status: Adventicia.
Elevación: 0-500 m.
Prov.: CO, SE, TF.
Paises limítrofes: CH.
Ejemplar examinado: *Donat 121* (SI).

Chenopodium glaucum L. var. *divaricatum* auct. non Moq. = [Chenopodium glaucum L. var. microphyllum Hook. f.]

[Chenopodium glaucum L. var. microphyllum Hook. f.]
Sin.: *Chenopodium glaucum* L. var. *divaricatum* auct. non Moq.
Nota: Cita dudosa para la flora argentina.

Chenopodium glaucum L. subsp. *parodii* (Aellen) Aellen = **Chenopodium parodii** Aellen
Ref.: Giusti, 1997.

Chenopodium graveolens Willd. f. *pumilum* (R.E. Fr.) Aellen = **Chenopodium graveolens** Willd. var. **bangii** (Murr) Aellen

Chenopodium graveolens Willd. var. **bangii** (Murr) Aellen
Sin.: *Chenopodium foetidum* auct. non Schrad., *Chenopodium foetidum* Schrad. var. *pumilum* R.E. Fr., *Chenopodium graveolens* Willd. f. *pumilum* (R.E. Fr.) Aellen, *Chenopodium incisum* Poir. var. *bangii* Murr, *Chenopodium mandonii* (S.Watson) Aellen, *Chenopodium rigidum* Lingelsh., *Teloxys mandonii* S.Watson
Ref.: Aellen & Just, 1943; Planchuelo, 1975; Múlgura, 1994a; Giusti, 1997.
Hábito: Hierba.
Status: Nativa.
Elevación: 2000-4000 m.
Prov.: CA, JU, LR, SA, SJ, TU.
Paises limítrofes: BO.
Ejemplar examinado: *Kiesling 6376* (SI).

[Chenopodium graveolens Willd. var. graveolens]
Sin.: *Chenopodium ambrosioides* L. var. *graveolens* (Willd.) Speg.
Nota: Cita dudosa para la flora argentina.

Chenopodium halophilum auct. non Phil. = **Chenopodium macrospermum** Hook. f. subsp. **salsum** (Phil.) A. Tronc.
Ref.: Giusti, 1997.

[Chenopodium halophilum Phil.]
Sin.: *Chenopodium macrospermum* Hook. f. var. *halophilum* (Phil.) Standl., *Chenopodium macrospermum* Hook. f. subsp. *halophilum* (Phil.) Aellen
Ref.: Troncoso, 1974.
Nota: Especie excluida de la flora argentina.

Chenopodium haumanii Ulbr.
Sin.: *Chenopodium bonariense* (Hook. f.) Hauman & Irigoyen, comb. superfl., *Roubieva bonariensi* Hook. f.
Ref.: Giusti, 1987, 1997; Cuadrado, 1993.
Hábito: Hierba.
Status: Nativa.
Elevación: 0-500 m.
Prov.: COR, ER.
Paises limítrofes: UR.
Ejemplar examinado: *Hicken s.n.* (SI 27958).

Chenopodium hircinum Schrad. f. *angustifolium* A.Ludw. = **Chenopodium hircinum** Schrad. subsp. **hircinum**

Chenopodium hircinum Schrad. f. *deminutum* A. Ludw. = **Chenopodium hircinum** Schrad. subsp. **hircinum**

Chenopodium hircinum Schrad. f. *microphyllum* Thell. ex Parodi = **Chenopodium hircinum** Schrad. subsp. **hircinum**

Chenopodium hircinum Schrad. f. *multidentatum* A.Ludw. = **Chenopodium hircinum** Schrad. subsp. **hircinum**

Chenopodium hircinum Schrad. subsp. **catamarcensis** Aellen
Ref.: Aellen & Just, 1943; Giusti, 1997.
Hábito: Hierba.
Status: Nativa.
Elevación: 500-3500 m.
Prov.: CA, LR, TU.
Ejemplar examinado: *Venturi 4702* (LIL).

Chenopodium hircinum Schrad. subsp. *euhircinum* Aellen var. *typicum* A.Ludw. & Aellen = **Chenopodium hircinum** Schrad. subsp. **hircinum**

Chenopodium hircinum Schrad. subsp. **hircinum**
Sin.: *Chenopodium bonariense* Ten., *Chenopodium ficifolium* auct. non Sm., *Chenopodium hircinum* Schrad. f. *angustifolium* A.Ludw., *Chenopodium hircinum* Schrad. f. *deminutum* A.Ludw., *Chenopodium hircinum* Schrad. f. *microphyllum* Thell. ex Parodi, *Chenopodium hircinum* Schrad. f. *multidentatum* A.Ludw., *Chenopodium hircinum* Schrad. subsp. *euhircinum* Aellen var. *typicum* A.Ludw. & Aellen
Ref.: Aellen & Just, 1943; Giusti, 1967, 1997.
Hábito: Hierba.
Status: Nativa.
Elevación: 0-500 m.
Prov.: BA, CA, CH, CO, COR, DF, ER, FO, JU, LP, LR, ME, MI, NE, RN, SE, SF, SJ, SL, TU.
Paises limítrofes: BO, CH, PA, UR.
Ejemplar examinado: *Giardelli 1203a* (SI).

Chenopodium hypsophilum Hauman = **Chenopodium frigidum** Phil.
Ref.: Aellen, 1929.

Chenopodium incisum Poir. var. *bangii* Murr = **Chenopodium graveolens** Willd. var. **bangii** (Murr) Aellen
Ref.: Múlgura, 1994a.

[Chenopodium leptophyllum (Nutt. ex Moq.) S.Watson]
Sin.: *Chenopodium album* L. var. *leptophyllum* Nutt. ex Moq.
Ref.: Aellen & Just, 1943.
Nota: Especie excluida de la flora argentina.

Chenopodium leptophyllum (Nutt. ex Moq.) S.Watson var. *leptophylloides* (Murr) Thell. & Aellen = **Chenopodium dessicatum** A.Nelson var. **leptophylloides** (Murr) Wahl

Chenopodium macrospermum Hook. f. var. *halophilum* (Phil.) Standl. = [Chenopodium halophilum Phil.]
Ref.: Troncoso, 1974.

Chenopodium macrospermum Hook. f. subsp. *crassicaule* (Moq.) Aellen = **Chenopodium macrospermum** Hook. f. subsp. **macrospermum**
Ref.: Giusti, 1997.

Chenopodium macrospermum Hook. f. subsp. *halophillum* auct. non Phil. = **Chenopodium macrospermum** Hook. f. subsp. **salsum** (Phil.) A. Tronc.
Ref.: Giusti, 1997.

Chenopodium macrospermum Hook. f. subsp. *halophilum* (Phil.) Aellen = [Chenopodium halophilum Phil.]
Ref.: Troncoso, 1974.

[Chenopodium macrospermum Hook. f. f. subviride Thell.]
Sin.: *Blitum rubrum* var. *vulgaris* auct. non Moq., *Chenopodium rubrum* L. var. *vulgaris* auct. non Wallr.
Nota: Taxón dudoso.

Chenopodium macrospermum Hook. f. subsp. **macrospermum**
Sin.: *Blitum rubrum* var. *crassicaule* Moq., *Blitum rubrum* var. *macrosperma* (Hook. f.) Speg., *Chenopodium macrospermum* Hook. f. subsp. *crassicaule* (Moq.) Aellen, *Chenopodium rubrum* auct. non L.
Ref.: Moore, 1983; Cuadrado, 1993; Giusti, 1997.
Hábito: Hierba.
Status: Nativa.
Elevación: 0-500 m.
Prov.: CHU, RN, SC, TF.
Paises limítrofes: CH.
Ejemplar examinado: *Giusti 1550* (SI).

Chenopodium macrospermum Hook. f. subsp. **salsum** (Phil.) A. Tronc.
Sin.: *Blitum salsum* Phil., *Chenopodium farinosum* (S. Watson) Standl., *Chenopodium halophilum* auct. non Phil., *Chenopodium macrospermum* Hook. f. subsp. *halophillum* auct. non Phil., *Chenopodium murale* L. var. *farinosum* S.Watson
Ref.: Troncoso, 1974; Múlgura, 1994a; Giusti, 1997.
Hábito: Hierba.
Status: Nativa.
Elevación: 0-500 m.
Prov.: CHU, RN, SJ.
Paises limítrofes: BO, CH, PA, UR.
Ejemplar examinado: *Múlgura 859* (SI).

Chenopodium mandonii (S.Watson) Aellen = **Chenopodium graveolens** Willd. var. **bangii** (Murr) Aellen

Chenopodium maritimum L. = [Suaeda maritima (L.) Dumort.]
Ref.: Soriano, 1942.

[Chenopodium microcarpum (Phil.) A. Tronc.]
Sin.: *Roubieva microcarpa* Phil.
Nota: Cita dudosa para la flora argentina.

Chenopodium multifidum L.
Sin.: *Ambrina pinnatisecta* Spach, *Chenopodium multifidum* L. f. *intermedium* Aellen, *Chenopodium multifidum* L. f. *latisectum* Bontea & Aellen, *Chenopodium multifidum* L. f. *spatulathum* Aellen, *Chenopodium multifidum* L. f. *typicum* Aellen, nom. inval., *Roubieva multifida* (L.) Moq.
Ref.: Aellen & Just, 1943; Giusti, 1967, 1997; Cuadrado, 1993.
Hábito: Hierba.
Status: Nativa.
Elevación: 0-500 m.
Prov.: BA, CH, CHU, CO, ER, JU, LP, ME, RN, SF, SJ.
Paises limítrofes: BR, CH, UR.
Ejemplar examinado: *Joergensen 1826* (SI).

Chenopodium multifidum L. f. *intermedium* Aellen = **Chenopodium multifidum** L.

Chenopodium multifidum L. f. *latisectum* Bontea & Aellen = **Chenopodium multifidum** L.

Chenopodium multifidum L. f. *spatulathum* Aellen = **Chenopodium multifidum** L.

Chenopodium multifidum L. f. *typicum* Aellen, nom. inval. = **Chenopodium multifidum** L.

Chenopodium murale L.
Ref.: Giusti, 1967, 1997.
Hábito: Hierba.
Status: Introducida.
Elevación: 0-500 m.
Prov.: BA, CA, CHU, CO, ER, LP, ME, SE, SF, SJ, SL, TU.
Paises limítrofes: BO, BR, CH.
Ejemplar examinado: *Venturi 857* (SI).

Chenopodium murale L. var. *farinosum* S.Watson = **Chenopodium macrospermum** Hook. f. subsp. **salsum** (Phil.) A. Tronc.
Ref.: Giusti, 1997.

Chenopodium oblanceolatum (Speg.) Giusti
Sin.: *Chenopodium ambrosioides* L. var. *oblanceolata* Speg.
Ref.: Giusti, 1984, 1997.
Hábito: Hierba.
Status: Endémica.
Elevación: 0-500 m.
Prov.: CHU, RN, SC, TF.
Ejemplar examinado: *Valla et al. s.n.* (BAA 3150).

Chenopodium obovatum Moq. = **Chenopodium retusum** (Moq.) Moq.
Ref.: Giusti, 1967.

Chenopodium obscurum Aellen
Ref.: Aellen, 1959; Giusti, 1997.
Hábito: Hierba.
Status: Endémica.
Elevación: 0-500 m.
Prov.: BA, CO.
Ejemplar examinado: *Hunziker 18416* (SI).

Chenopodium pallidicaule Aellen
Sin.: *Chenopodium canihua* O.F. Cook
Ref.: Planchuelo, 1975; Giusti, 1997.
Hábito: Hierba.
Status: Nativa.
Elevación: 4000-4500 m.
Prov.: JU, SA.
Paises limítrofes: BO.
Ejemplar examinado: *Nicora 9182* (SI).

Chenopodium paniculatum Hook. = **Chenopodium petiolare** Kunth
Ref.: Giusti, 1997.

Chenopodium papulosum Moq.
Sin.: *Chenopodium papulosum* Moq. var. *hastatum* Kurtz, *Chenopodium rafaelense* Chodat & Wilczek
Ref.: Aellen, 1929; Planchuelo, 1975; Giusti, 1997.
Hábito: Hierba.
Status: Endémica.
Elevación: 0-1000 m.
Prov.: BA, CA, CO, LP, ME, SJ, SL.
Ejemplar examinado: *Kiesling 4885* (SI).

Chenopodium papulosum Moq. var. *hastatum* Kurtz = **Chenopodium papulosum** Moq.

Chenopodium parodii Aellen
Sin.: *Chenopodium glaucum* L. subsp. *parodii* (Aellen) Aellen
Ref.: Aellen, 1929; Planchuelo, 1975; Giusti, 1984, 1997.
Hábito: Hierba.
Status: Endémica.
Elevación: 0-500 m.
Prov.: CHU, ME, NE, SC.
Ejemplar examinado: *Soriano 2436* (BAB).

Chenopodium patagonicum Phil. = **Chenopodium carnosulum** Moq.
Ref.: Moore, 1974.

Chenopodium petiolare Kunth
Sin.: *Chenopodium album* L. var. *andina* Remy, *Chenopodium bolivianum* Murr, p.p., *Chenopodium fremonti* auct. non S. Watson, *Chenopodium paniculatum* Hook., *Chenopodium sparsiflorum* Phil.
Ref.: Rundel et al., 1996; Giusti, 1997.
Hábito: Hierba.
Status: Nativa.
Elevación: 2000-3000 m.
Prov.: JU.
Paises limítrofes: BO, CH.
Ejemplar examinado: *Werdermann 733* (SI).

Chenopodium petiolare Kunth var. *leptophylloides* Murr = **Chenopodium dessicatum** A.Nelson var. **leptophylloides** (Murr) Wahl

Chenopodium philippianum Aellen
Ref.: Giusti, 1984, 1997.
Hábito: Hierba.
Status: Nativa.
Elevación: 2000-2500 m.
Prov.: NE.
Paises limítrofes: CH.
Ejemplar examinado: *Boelcke 11309* (BAB).

Chenopodium pilcomayense Aellen
Ref.: Planchuelo, 1975; Cuadrado, 1993; Giusti, 1997.
Hábito: Hierba.
Status: Nativa.
Elevación: 0-500 m.
Prov.: CH, CO, FO, JU, LR, SA, SE, SF.
Paises limítrofes: BO.
Ejemplar examinado: *Argañaraz 109* (SI).

Chenopodium pratericola Rydb. = **Chenopodium dessicatum** A.Nelson var. **leptophylloides** (Murr) Wahl

Chenopodium pratericola Rydb. var. *leptophylloides* (Murr) Aellen = **Chenopodium dessicatum** A.Nelson var. **leptophylloides** (Murr) Wahl
Ref.: Giusti, 1997.

Chenopodium pratericola Rydb. subsp. *eupratericola* Allem, nom. inval. = **Chenopodium dessicatum** A.Nelson var. **leptophylloides** (Murr) Wahl
Ref.: Giusti, 1997.

Chenopodium pumilio R. Br.
Ref.: Aellen & Just, 1943; Giusti, 1967, 1997.
Hábito: Hierba.
Status: Introducida.
Elevación: 0-500 m.
Prov.: BA, CO, LP, MI, TU.
Ejemplar examinado: *Saravia Toledo 1360* (SI).

Chenopodium purpurascens B. Juss. ex Jacq.
Ref.: Hauman & Irigoyen, 1923; Aellen, 1929; Dvorák, 1992.
Hábito: Hierba.
Status: Introducida.
Elevación: 0-500 m.
Prov.: BA.
Ejemplar examinado: *Buchtein 552* (SI).

Chenopodium quinoa Willd. var. **melanospermum** Hunz.
Sin.: *Chenopodium quinoa* Willd. subsp. *milleanum* Aellen
Ref.: Planchuelo, 1975; Giusti, 1997.
Hábito: Hierba.
Status: Nativa.
Elevación: 2000-3000 m.
Prov.: JU, SA.
Paises limítrofes: BO.
Ejemplar examinado: *Cámara Hernández 661* (SI).

Chenopodium quinoa Willd. subsp. *milleanum* Aellen = **Chenopodium quinoa** Willd. var. **melanospermum** Hunz.
Ref.: Giusti, 1997.

Chenopodium rafaelense Chodat & Wilczek = **Chenopodium papulosum** Moq.
Ref.: Aellen, 1929.

Chenopodium retusum (Moq.) Moq.
Sin.: *Ambrina retusa* Moq., *Chenopodium ambrosioides* L. subsp. *retusum* (Juss. ex Moq.) Aellen, *Chenopodium obovatum* Moq.
Ref.: Giusti, 1967, 1997; Cuadrado, 1993.
Hábito: Hierba.
Status: Nativa.
Elevación: 0-500 m.
Prov.: BA, COR, ER, LP.
Paises limítrofes: BR, UR.
Ejemplar examinado: *Arechavaleta s.n.* (SI 27953).

Chenopodium rigidum Lingelsh. = **Chenopodium graveolens** Willd. var. **bangii** (Murr) Aellen
Ref.: Múlgura, 1994a.

Chenopodium rubrum auct. non L. = **Chenopodium macrospermum** Hook. f. subsp. **macrospermum**
Ref.: Moore, 1983.

[Chenopodium rubrum L.]
Nota: Cita dudosa para la flora argentina.

Chenopodium rubrum L. var. *vulgaris* auct. non Wallr. = **Chenopodium macrospermum** Hook. f. subsp. **halophilum** (Phil.) Aellen f. **subviride** Thell.
Ref.: Aellen & Just, 1943.

Chenopodium ruiz-lealii Aellen
Ref.: Aellen, 1965; Giusti, 1997.
Hábito: Hierba.
Status: Endémica.
Elevación: 1000-2500 m.
Prov.: ME.
Ejemplar examinado: *Ruiz Leal 11112* (MERL).

Chenopodium scabricaule Speg.
Sin.: *Chenopodium scabricaule* Speg. f. *megalosperma* Speg., *Chenopodium scabricaule* Speg. f. *pusilla* Speg., *Chenopodium scabricaule* Speg. f. *robusta* Speg.
Ref.: Planchuelo, 1975; Giusti, 1997.
Hábito: Hierba.
Status: Endémica.
Elevación: 1000-3000 m.
Prov.: CHU, ME, RN, SC, SJ.
Ejemplar examinado: *Kiesling 8081* (SI).

Chenopodium scabricaule Speg. f. *megalosperma* Speg. = **Chenopodium scabricaule** Speg.

Chenopodium scabricaule Speg. f. *pusilla* Speg. = **Chenopodium scabricaule** Speg.

Chenopodium scabricaule Speg. f. *robusta* Speg. = **Chenopodium scabricaule** Speg.

Chenopodium scoparium L. = **Bassia scoparia** (L.) A.J. Scott
Ref.: Scott, 1978.

Chenopodium sooianum Aellen = **Chenopodium chilense** Schrad.
Ref.: Giusti, 1997.

Chenopodium sparsiflorum Phil. = **Chenopodium petiolare** Kunth
Ref.: Giusti, 1997.

[Chenopodium stuckertii Gand.]
Nota: Taxón dudoso.

Chenopodium tweedii Moq. = **Holmbergia tweedii** (Moq.) Speg.
Ref.: Giusti, 1967.

[Chenopodium urbicum L.]
Nota: Cita dudosa para la flora argentina.

Chenopodium venturii (Aellen) Cabrera, comb. superfl. = **Chenopodium venturii** Aellen ex Vorosch.
Ref.: Giusti, 1997.

Chenopodium venturii Aellen ex Vorosch.
Sin.: *Chenopodium ambrosioides* L. subsp. *venturii* Aellen, *Chenopodium venturii* (Aellen) Cabrera, comb. superfl.
Ref.: Aellen & Just, 1943; Cabrera, 1957; Giusti, 1997.
Hábito: Hierba.
Status: Endémica.
Elevación: 0-1000 m.
Prov.: JU, SA, TU.
Ejemplar examinado: *Cabrera 9034* (LP).

Chenopodium vulvaria auct. non L. = **Chenopodium carnosulum** Moq.
Ref.: Moore, 1974.

Chenopodium vulvaria L.
Ref.: Planchuelo, 1975; Giusti, 1984, 1997.
Hábito: Hierba.
Status: Introducida.
Elevación: 0-500 m.
Prov.: CHU.
Paises limítrofes: CH.
Ejemplar examinado: *Soriano 2350* (BAB).

Chenopodium zobelii A.Ludw. & Aellen, nom. illeg. = **Chenopodium borbasii** Murr
Ref.: Giusti, 1997.

Cycloloma Moq.

Número de especies: 1

Cycloloma atriplicifolium (Spreng.) Coult.
Sin.: *Cycloloma platyphylla* Moq., *Salsola atriplicifolia* Spreng.
Ref.: Giusti, 1967, 1997.
Hábito: Hierba.
Status: Introducida.
Elevación: 0-500 m.
Prov.: BA.
Ejemplar examinado: *Ibarra 3479* (BAA).

Cycloloma platyphylla Moq. = **Cycloloma atriplicifolium** (Spreng.) Coult.
Ref.: Giusti, 1967.

Echinopsilon hyssopifolium (Pall.) Moq. = **Bassia hyssopifolia** (Pall.) Kuntze
Ref.: Giusti, 1984.

Glaux atacamensis Phil. = [Nitrophila atacamensis (Phil.) Ulbr.]

Glaux densiflora Phil. = [Nitrophila densiflora (Phil.) Ulbr.]

Glaux mucronata Phil. = [Nitrophila mucronata (Phil.) Ulbr.]

Halocnemum ritterianum Moq. = **Heterostachys ritteriana** (Moq.) Moq.
Ref.: Giusti, 1984.

Halopeplis gilliesii Griseb. = **Heterostachys ritteriana** (Moq.) Moq.
Ref.: Giusti, 1984.

Halopeplis patagonica (Moq.) Ung.-Sternb. = **Allenrolfea patagonica** (Moq.) Kuntze
Ref.: Soriano, 1947b.

Halostachys patagonica Moq. = **Allenrolfea patagonica** (Moq.) Kuntze
Ref.: Soriano, 1947b.

Halostachys ritteriana (Moq.) Moq. = **Heterostachys ritteriana** (Moq.) Moq.
Ref.: Giusti, 1984.

Heterostachys Ung.-Sternb.

Número de especies: 2, 1 especie endémica.

Heterostachys olivascens (Speg.) Molfino, comb. superfl. = **Heterostachys olivascens** (Speg.) Speg.
Ref.: Soriano, 1947b.

Heterostachys olivascens (Speg.) Speg.
Sin.: *Heterostachys olivascens* (Speg.) Molfino, comb. superfl., *Spirostachys olivascens* Speg.
Ref.: Soriano, 1947b.
Hábito: Arbusto.
Status: Endémica.
Elevación: 0-500 m.
Prov.: BA, ME, RN.
Ejemplar examinado: *Soriano 454* (SI).

Heterostachys ritteriana (Moq.) Moq.
Sin.: *Halocnemum ritterianum* Moq., *Halopeplis gilliesii* Griseb., *Halostachys ritteriana* (Moq.) Moq., *Spirostachys ritteriana* (Moq.) Ung.-Sternb.
Ref.: Soriano, 1947b; Giusti, 1977.
Hábito: Arbusto.
Status: Nativa.
Elevación: 0-1000 m.
Prov.: BA, CA, CH, CHU, CO, LP, LR, ME, RN, SA, SJ, SL.
Paises limítrofes: BO.
Ejemplar examinado: *Soriano 1001* (SI).

Holmbergia Hicken

Número de especies: 1

Holmbergia exocarpa (Griseb.) Hicken = **Holmbergia tweedii** (Moq.) Speg.
Ref.: Giusti, 1967.

Holmbergia tweedii (Moq.) Speg.
Sin.: *Chenopodium exocarpum* Griseb., *Chenopodium tweedii* Moq., *Holmbergia exocarpa* (Griseb.) Hicken
Ref.: Giusti, 1967.
Hábito: Arbusto.
Status: Nativa.
Elevación: 0-500 m.
Prov.: BA, CH, CO, COR, ER, FO, JU, SA, SE, SF, TU.
Paises limítrofes: BO, PA.
Ejemplar examinado: *Schulz 246* (SI).

Kochia parodii Aellen = **Bassia scoparia** (L.) A.J. Scott
Ref.: Scott, 1978.

Kochia parodii Aellen var. *contracta* Aellen = **Bassia scoparia** (L.) A.J. Scott

Kochia parodii Aellen var. *densa* Aellen = **Bassia scoparia** (L.) A.J. Scott

Kochia parodii Aellen var. *elongata* Aellen = **Bassia scoparia** (L.) A.J. Scott

Kochia parodii Aellen var. *glabrescens* Aellen = **Bassia scoparia** (L.) A.J. Scott

Kochia scoparia (L.) Schrad. = **Bassia scoparia** (L.) A.J. Scott
Ref.: Scott, 1978.

Kochia scoparia (L.) Schrad. f. *densa* (Aellen) A. Soriano = **Bassia scoparia** (L.) A.J. Scott

Kochia scoparia (L.) Schrad. f. *densiflora* Moq. = **Bassia scoparia** (L.) A.J. Scott

Kochia scoparia (L.) Schrad. f. *remotiflora* Beck = **Bassia scoparia** (L.) A.J. Scott

Kochia scoparia (L.) Schrad. var. *pubescens* Fenzl = **Bassia scoparia** (L.) A.J. Scott

Kochia scoparia (L.) Schrad. var. *sieversiana* (Pall.) Graebn. = **Bassia scoparia** (L.) A.J. Scott

[*Lerchea bonariensis* Speg., nom. nud.]

Lerchea divaricata (Moq.) Speg. = **Suaeda divaricata** Moq.
Ref.: Hauman & Irigoyen, 1923.

Lerchea fruticosa (L.) Moench var. *brachyphylla* Speg. = **Suaeda argentinensis** A. Soriano
Ref.: Teillier, 1996.

[Lerchea fruticosa (L.) Moench var. megalosperma Speg.]
Nota: Taxón dudoso.

Lerchea maritima (L.) Kuntze = [Suaeda maritima (L.) Dumort.]
Ref.: Hauman & Irigoyen, 1923.

[Lerchea maritima (L.) Kuntze var. australis (R. Br.) Kuntze]
Nota: Taxón dudoso.

Lerchea patagonica (Speg.) Speg. = **Suaeda patagonica** Speg.
Ref.: Hauman & Irigoyen, 1923.

Monolepis Schrad.

Número de especies: 1

Monolepis chenopodioides (Nutt.) Moq. = **Monolepis nuttalliana** (Schult.) Green
Ref.: Giusti, 1967.

Monolepis nuttalliana (Schult.) Green
Sin.: *Blitum chenopodioides* Nutt., hom. illeg., *Blitum nuttallianum* Schult., *Monolepis chenopodioides* (Nutt.) Moq., *Monolepis patagonica* Ulbr.
Ref.: Giusti, 1967, 1984, 1997.
Hábito: Hierba.
Status: Introducida.
Elevación: 0-500 m.
Prov.: BA, CHU, LP, NE, RN.
Ejemplar examinado: *Fisher 136* (SI).

Monolepis patagonica Ulbr. = **Monolepis nuttalliana** (Schult.) Green
Ref.: Giusti, 1967.

Nitrophila S. Watson

Número de especies: 1 especie endémica.

[Nitrophila atacamensis (Phil.) Ulbr.]
Sin.: *Glaux atacamensis* Phil.
Ref.: Poblete, 1989.
Nota: Especie excluida de la flora argentina.

Nitrophila australis Chodat & Wilczek var. **australis**
Ref.: Soriano, 1944a; Giusti, 1967, 1997.
Hábito: Hierba.
Status: Endémica.
Elevación: 0-500 m.
Prov.: BA, CA, JU, LR, ME, RN, SA, SJ.
Ejemplar examinado: *Cabrera 33046* (SI).

Nitrophila australis Chodat & Wilczek var. **kuntzei** (Ulbr.) A. Soriano
Sin.: *Nitrophila kuntzei* Ulbr.
Ref.: Soriano, 1944a, 1956; Giusti, 1984, 1997.
Hábito: Hierba.
Status: Endémica.
Prov.: CHU, RN, SC.
Ejemplar examinado: *Soriano 1422* (SI).

[Nitrophila densiflora (Phil.) Ulbr.]
Sin.: *Glaux densiflora* Phil.
Ref.: Soriano, 1944a.
Nota: Taxón dudoso.

Nitrophila kuntzei Ulbr. = **Nitrophila australis** Chodat & Wilczek var. **kuntzei** (Ulbr.) A. Soriano
Ref.: Giusti, 1984.

[Nitrophila mucronata (Phil.) Ulbr.]
Sin.: *Glaux mucronata* Phil.
Ref.: Soriano, 1944a.
Nota: Taxón dudoso.

[Nitrophila occidentalis (Moq.) S. Watson]
Sin.: *Banalia occidentalis* Moq.
Ref.: Poblete, 1989.
Nota: Especie excluida de la flora argentina.

[Nitrophila occidentalis (Moq.) S. Watson var. argentina Kurtz]
Nota: Taxón dudoso.

Obione gardnerii Moq. = **Atriplex gardnerii** (Moq.) D. Dietr.
Ref.: Múlgura, 1981a.

Obione imbricata Moq. = **Atriplex imbricata** (Moq.) D. Dietr.
Ref.: Múlgura, 1981a.

Obione lampa Moq. = **Atriplex lampa** (Moq.) D. Dietr.
Ref.: Múlgura, 1981a.

Obione montevidensis (Spreng.) DC. = **Atriplex montevidense** Spreng.
Ref.: Giusti, 1997.

Obione patagonica Moq. = **Atriplex patagonica** (Moq.) D. Dietr.
Ref.: Múlgura, 1981a.

Obione pusilla Wedd., hom. illeg. = **Atriplex myriophylla** Phil.
Ref.: Múlgura, 1984.

Obione undulata Moq. = **Atriplex undulata** (Moq.) D. Dietr.
Ref.: Múlgura, 1981a.

Roubieva bonariensi Hook. f. = **Chenopodium haumanii** Ulbr.
Ref.: Giusti, 1987.

Roubieva microcarpa Phil. = [Chenopodium microcarpum (Phil.) A. Tronc.]

Roubieva multifida (L.) Moq. = **Chenopodium multifidum** L.
Ref.: Giusti, 1967.

Salicornia ambigua Michx. = **Sarcocornia perennis** (Mill.) A.J. Scott
Ref.: Scott, 1977.

Salicornia andina Phil. = [Salicornia fruticosa (L.) L. var. andina (Phil.) Gunckel]
Ref.: Gunckel, 1978.

Salicornia bergii Lorentz & Niederl. = **Sarcocornia perennis** (Mill.) A.J. Scott

Salicornia corticosa (Meyen) Walp. = [Salicornia fruticosa (L.) L. var. corticosa (Meyen) Gunckel]

[Salicornia corticosa (Meyen) Walp. f. procumbens Speg.]
Nota: Taxón dudoso.

[Salicornia corticosa (Meyen) Walp. f. typica Speg., nom. inval.]
Nota: Taxón dudoso.

Salicornia corticosa (Meyen) Walp. var. *nachtigallii* Niederl. = **Sarcocornia perennis** (Mill.) A.J. Scott

Salicornia doeringii Lorentz & Niederl. = **Sarcocornia perennis** (Mill.) A.J. Scott

Salicornia europea L. var. *fruticosa* L. = [Sarcocornia fruticosa (L.) A.J. Scott]
Ref.: Scott, 1977.

Salicornia fruticosa (L.) L. = [Sarcocornia fruticosa (L.) A.J. Scott]

[Salicornia fruticosa (L.) L. var. andina (Phil.) Gunckel]
Sin.: *Salicornia andina* Phil., *Salicornia peruviana* Kunth var. *andina* (Phil.) Reiche
Ref.: Gunckel, 1978.
Nota: Taxón dudoso.

[Salicornia fruticosa (L.) L. var. corticosa (Meyen) Gunckel]
Sin.: *Salicornia corticosa* (Meyen) Walp., *Salicornia gaudichaudiana* Moq., hom. illeg., *Salicornia peruviana* Kunth var. *corticosa* (Meyen) Reiche, *Suaeda corticosa* Meyen
Nota: Taxón dudoso.

Salicornia fruticosa (L.) L. var. *doeringii* (Lorentz & Niederl.) Speg. = **Sarcocornia perennis** (Mill.) A.J. Scott

[Salicornia fruticosa (L.) L. var. macrostachya Speg.]
Nota: Taxón dudoso.

Salicornia fruticosa (L.) L. var. *peruviana* (Kunth) Ung.-Sternb. = [Sarcocornia fruticosa (L.) A.J. Scott]

Salicornia gaudichaudiana Moq., hom. illeg. = [Salicornia fruticosa (L.) L. var. corticosa (Meyen) Gunckel]

Salicornia magellanica Phil. = **Sarcocornia perennis** (Mill.) A.J. Scott

Salicornia perennis Mill. = **Sarcocornia perennis** (Mill.) A.J. Scott
Ref.: Scott, 1977.

Salicornia peruviana Kunth = [Sarcocornia fruticosa (L.) A.J. Scott]
Ref.: Scott, 1977.

Salicornia peruviana Kunth var. *andina* (Phil.) Reiche = [Salicornia fruticosa (L.) L. var. andina (Phil.) Gunckel]
Ref.: Gunckel, 1978.

Salicornia peruviana Kunth var. *corticosa* (Meyen) Reiche = [Salicornia fruticosa (L.) L. var. corticosa (Meyen) Gunckel]

Salicornia peruviana Kunth var. *doeringii* (Lorentz & Niederl.) Reiche = **Sarcocornia perennis** (Mill.) A.J. Scott

Salicornia pulvinata R.E. Fr. = **Sarcocornia pulvinata** (R.E. Fr.) A.J. Scott
Ref.: Scott, 1977.

Salsola L.

Número de especies: 2

Salsola atriplicifolia Spreng. = **Cycloloma atriplicifolium** (Spreng.) Coult.
Ref.: Giusti, 1967.

Salsola carinata (R. Br.) Spreng. = **Chenopodium carinatum** R. Br.
Ref.: Giusti, 1997.

Salsola hyssopifolia Pall. = **Bassia hyssopifolia** (Pall.) Kuntze
Ref.: Giusti, 1984.

Salsola kali L. f. *hirsuta* (Hornem.) Asch. & Graebn. = **Salsola kali** L. var. **hirsuta** Hornem.

Salsola kali L. var. **hirsuta** Hornem.
Sin.: *Salsola kali* L. f. *hirsuta* (Hornem.) Asch. & Graebn.
Ref.: Soriano, 1944b.
Hábito: Hierba.
Status: Introducida.
Elevación: 0-500 m.
Prov.: BA. LP. ME. NE. RN.
Ejemplar examinado: *Hicken* 27 (SI).

Salsola kali L. var. **kali**
Ref.: Giusti, 1997.
Hábito: Hierba.
Status: Adventicia.
Elevación: 0-500 m.
Prov.: BA, CHU, LP, ME, NE, SC.
Paises limítrofes: CH.
Ejemplar examinado: *Soriano 1250* (BAB).

Salsola kali L. var. **tragus** (L.) Moq.
Sin.: *Salsola tragus* L.
Ref.: Soriano, 1944b; Giusti, 1997.
Status: Introducida.
Prov.: BA, ME.
Paises limítrofes: UR.
Ejemplar examinado: *Hicken s.n.* (SI).

Salsola mendocinensis Gillies = **Suaeda divaricata** Moq.
Ref.: Soriano, 1942.

Salsola microphylla Cav. = **Salsola vermiculata** L. var. **microphylla** (Cav.) Moq.

Salsola soda L. var. **pumila** Albert
Ref.: Soriano, 1944b.
Hábito: Hierba.
Status: Introducida.
Elevación: 0-500 m.
Prov.: BA.
Ejemplar examinado: *Soriano 530* (BAB).

Salsola soda L. var. **soda**
Ref.: Soriano, 1944b.
Hábito: Hierba.
Status: Introducida.
Elevación: 0-500 m.
Prov.: BA.
Ejemplar examinado: *Carette s.n.* (LP).

Salsola tragus L. = **Salsola kali** L. var. **tragus** (L.) Moq.

[Salsola vermiculata L. var. microphylla (Cav.) Moq.]
Sin.: *Salsola microphylla* Cav.
Ref.: Soriano, 1944b.
Nota: Especie excluida de la flora argentina.

Sarcocornia A.J. Scott
Número de especies: 2

[Sarcocornia fruticosa (L.) A.J. Scott]
Sin.: *Salicornia europea* L. var. *fruticosa* L., *Salicornia fruticosa* (L.) L., *Salicornia fruticosa* (L.) L. var. *peruviana* (Kunth) Ung.-Sternb., *Salicornia peruviana* Kunth
Ref.: Scott, 1977.
Nota: Especie excluida de la flora argentina.

Sarcocornia perennis (Mill.) A.J. Scott
Sin.: *Salicornia ambigua* Michx., *Salicornia bergii* Lorentz & Niederl., *Salicornia corticosa* (Meyen) Walp. var. *nachtigallii* Niederl., *Salicornia doeringii* Lorentz & Niederl., *Salicornia fruticosa* (L.) L. var. *doeringii* (Lorentz & Niederl.) Speg., *Salicornia magellanica* Phil., *Salicornia perennis* Mill., *Salicornia peruviana* Kunth var. *doeringii* (Lorentz & Niederl.) Reiche
Ref.: Soriano, 1947b; Scott, 1977; Múlgura, 1994a.
Status: Introducida.
Prov.: BA, CH, CHU, FO, JU, LP, ME, NE, RN, SA, SC, SE, SF, SJ, SL, TF.
Paises limítrofes: CH, UR.
Ejemplar examinado: *Kiesling 4869* (SI).

Sarcocornia pulvinata (R.E. Fr.) A.J. Scott
Sin.: *Salicornia pulvinata* R.E. Fr.
Ref.: Scott, 1977.
Hábito: Hierba.
Status: Nativa.
Elevación: 2000-3000 m.
Prov.: JU, SA.
Paises limítrofes: BO, CH.
Ejemplar examinado: *Krapovickas 3315* (SI).

Spirostachys olivascens Speg. = **Heterostachys olivascens** (Speg.) Speg.
Ref.: Soriano, 1947b.

Spirostachys patagonica (Moq.) Benth. & Hook., nom. superfl. = **Allenrolfea patagonica** (Moq.) Kuntze
Ref.: Soriano, 1947b.

Spirostachys patagonica (Moq.) Griseb. = **Allenrolfea patagonica** (Moq.) Kuntze
Ref.: Soriano, 1947b.

Spirostachys ritteriana (Moq.) Ung.-Sternb. = **Heterostachys ritteriana** (Moq.) Moq.
Ref.: Giusti, 1984.

Spirostachys vaginata Griseb. = **Allenrolfea vaginata** (Griseb.) Kuntze
Ref.: Soriano, 1947b.

Suaeda Forssk. ex Scop.
Número de especies: 6, 1 especie endémica.

Suaeda altissima (L.) Pall.
Sin.: *Chenopodium altissimum* L.
Ref.: Giusti, 1984.
Hábito: Hierba.
Status: Introducida.
Prov.: RN.
Ejemplar examinado: *Soriano 1234* (BAB).

Suaeda argentinensis A. Soriano
Sin.: *Lerchea fruticosa* (L.) Moench. var. *brachyphylla* Speg., *Suaeda fruticosa* (L.) Forssk. var. *brachyphylla* (Speg.) Reiche
Ref.: Soriano, 1942; Teillier, 1996.
Hábito: Hierba.
Status: Nativa.
Elevación: 0-500 m.
Prov.: BA, CHU, RN, SC, TF.
Paises limítrofes: CH.
Ejemplar examinado: *Burkart 15817* (SI).

Suaeda corticosa Meyen = [Salicornia fruticosa (L.) L. var. corticosa (Meyen) Gunckel]

Suaeda densiflora A. Soriano ex Giusti
Ref.: Giusti, 1984.
Hábito: Hierba.
Status: Endémica.
Elevación: 0-500 m.
Prov.: RN.
Ejemplar examinado: *Soriano 2855* (tipo, BAB).

Suaeda divaricata Moq.
Sin.: *Lerchea divaricata* (Moq.) Speg., *Salsola mendocinensis* Gillies
Ref.: Giusti, 1984.
Hábito: Arbusto.
Status: Nativa.
Elevación: 0-1000 m.
Prov.: BA, CA, CHU, CO, FO, JU, LP, LR, ME, NE, RN, SE, SJ, SL, TU.
Ejemplar examinado: *Covas 18522* (SI).

Suaeda fruticosa (L.) Forssk.
Sin.: *Chenopodium fruticosum* L.
Ref.: Soriano, 1945.
Hábito: Hierba.
Status: Introducida.
Elevación: 0-500 m.
Prov.: BA.
Ejemplar examinado: *Spegazzini 12661* (LP).

Suaeda fruticosa (L.) Forssk. var. *brachyphylla* (Speg.) Reiche = **Suaeda argentinensis** A. Soriano
Ref.: Teillier, 1996.

[Suaeda maritima (L.) Dumort.]
Sin.: *Chenopodium maritimum* L., *Lerchea maritima* (L.) Kuntze
Nota: Especie excluida de la flora argentina.

Suaeda patagonica Speg.
Sin.: *Lerchea patagonica* (Speg.) Speg., *Suaeda patagonica* Speg. var. *crassiuscula* A. Soriano
Ref.: Giusti, 1984; Cuadrado, 1993.
Hábito: Hierba.
Status: Nativa.
Elevación: 0-500 m.
Prov.: BA, ER, LP, RN, SC, SF.
Paises limítrofes: CH.
Ejemplar examinado: *Nicora 4170* (SI).

Suaeda patagonica Speg. var. *crassiuscula* A. Soriano = **Suaeda patagonica** Speg.
Ref.: Giusti, 1984.

Teloxys mandonii S.Watson = **Chenopodium graveolens** Willd. var. **bangii** (Murr) Aellen
Ref.: Aellen & Just, 1943.

CISTACEAE

1 género, 1 especie.

Cistus brasiliensis Lam. = **Halimium brasiliense** (Lam.) Grosser
Ref.: Parodi, 1943; Fabris, 1966b; Hunziker, 1984b.

Halimium Spach

Número de especies: 1

Halimium brasiliense (Lam.) Grosser
Sin.: *Cistus brasiliensis* Lam., *Helianthemum brasiliense* (Lam.) Pers.
Ref.: Parodi, 1943; Fabris, 1966b; Hunziker, 1984b.
Hábito: Hierba.
Status: Nativa.
Elevación: 0–500 m.
Prov.: BA, CO, COR, ER, SJ.
Paises limítrofes: BR, UR.
Ejemplar examinado: *Cabrera 4706* (LP).

Helianthemum brasiliense (Lam.) Pers. = **Halimium brasiliense** (Lam.) Grosser
Ref.: Parodi, 1943; Fabris, 1966b; Hunziker, 1984b.

[Helianthemum chamaecistus Mill.]
Ref.: Hunziker, 1984b.
Nota: Cita dudosa para la flora argentina.

CLETHRACEAE

1 género, 1 especie.

Clethra L.

Número de especies: 1

Clethra brasiliensis Cham. & Schltdl. = **Clethra scabra** Pers.
Ref.: Sleumer, 1967; Cabrera, 1983a.

Clethra maromensis Villa-Carenzo = **Clethra scabra** Pers.
Ref.: Sleumer, 1967; Cabrera, 1983a.

Clethra scabra Pers.
Sin.: *Clethra brasiliensis* Cham. & Schltdl., *Clethra maromensis* Villa-Carenzo.
Ref.: Cabrera, 1983a; Hunziker, 1984b.
Hábito: Árbol.
Status: Nativa.
Elevación: 1000–2000 m.
Prov.: SA.
Paises limítrofes: BO, BR.
Ejemplar examinado: *Sleumer 3862* (SI).

CLUSIACEAE

2 géneros, 15 especies.

Garcinia brasiliensis Mart. = **Rheedia brasiliensis** (Mart.) Planch. & Triana

Hypericum L.

Número de especies: 14

Hypericum anceps Larrañaga
Ref.: Robson, 1990.
Hábito: Subarbusto.
Status: Nativa.
Elevación: 0–500 m.

Prov.: COR.
Paises limítrofes: BR. UR.
Ejemplar examinado: *Krapovickas et al. 20155* (CTES).

Hypericum bonariense Griseb. = **Hypericum silenoides** Juss.
Ref.: Robson, 1990.

Hypericum brasiliense Choisy in DC.
Ref.: Smith, 1958; Robson, 1990.
Hábito: Arbusto.
Status: Nativa.
Elevación: 0–2500 m.
Prov.: BA, CH, COR, DF, ER, FO, MI, TU.
Paises limítrofes: BO, BR, PA, UR.
Ejemplar examinado: *Bacigalupo et al. 1317* (SI).

Hypericum brevistylum Choisy
Ref.: Robson, 1990.
Hábito: Hierba.
Status: Nativa.
Elevación: 1500–4000 m.
Prov.: JU, SA.
Paises limítrofes: BO.
Ejemplar examinado: *Cabrera 18378* (LP).

Hypericum campestre Cham. & Schltdl. subsp. **campestre**
Ref.: Robson, 1990.
Hábito: Arbusto.
Status: Nativa.
Elevación: 0–1000 m.
Prov.: BA, COR, MI.
Paises limítrofes: BR, UR.
Ejemplar examinado: *Mroginski et al. 375* (CTES, LP).

Hypericum campestre subsp. **tenue** N. Robson
Ref.: Robson, 1990.
Hábito: Subarbusto.
Status: Nativa.
Elevación: 0–1000 m.
Prov.: CH, MI.
Paises limítrofes: PA.
Ejemplar citado: *Montes 1414**.

Hypericum caprifoliatum Cham. & Schltdl.
Ref.: Robson, 1990.
Hábito: Hierba.
Status: Nativa.
Elevación: 0–1000 m.
Prov.: MI.
Paises limítrofes: BR.
Ejemplar citado: *Bertoni 2964** (F).

Hypericum carinatum Griseb.
Ref.: Robson, 1990.
Hábito: Hierba.
Status: Nativa.
Elevación: 0–2000 m.
Prov.: BA, COR, COR, ER, FO, MI, SA.
Paises limítrofes: BR, PA, UR.
Ejemplar examinado: *Pedersen 8754* (LP).

Hypericum connatum Lam.
Sin.: *Hypericum connatum* var. *fiebrigii* Briq., *Hypericum cyatifolium* Larrañaga.
Ref.: Robson, 1990.
Hábito: Arbusto.
Status: Nativa.
Elevación: 0–2000 m.
Prov.: BA, CH, CO, COR, ER, FO, JU, MI, SA, SL, TU.
Paises limítrofes: BO, BR, PA, UR.
Ejemplar examinado: *Cabrera y Sagástegui 19296* (LP).

Hypericum connatum var. *fiebrigii* Briq. = **Hypericum connatum** Lam.
Ref.: Robson, 1990.

Hypericum cyatifolium Larrañaga = **Hypericum connatum** Lam.
Ref.: Robson, 1990.

Hypericum denudatum A. St.-Hil.
Ref.: Robson, 1990.
Hábito: Arbusto o subarbusto.
Status: Nativa.
Elevación: 0–500 m.
Prov.: MI.
Paises limítrofes: BR.
Nota: Robson (1990) la cita para Argentina sin mencionar material de herbario.

Hypericum dichotomum Phil. = **Hypericum silenoides** Juss.
Ref.: Robson, 1990.

Hypericum linoides A. St.-Hil.
Ref.: Robson, 1990.
Hábito: Subarbusto.
Status: Nativa.
Elevación: 0–1000 m.
Prov.: BA.
Paises limítrofes: BR, UR.
Ejemplar examinado: *Burkart 4501* (SI).

Hypericum lorentzianum Gilg ex R. Keller
Ref.: Robson, 1990.
Hábito: Hierba.
Status: Nativa.
Elevación: 0–1500 m.
Prov.: COR, MI, SA.
Paises limítrofes: BR, PA, UR.
Ejemplar examinado: *Tressens et al. 2782* (CTES).

Hypericum mutilum L.
Ref.: Cabrera, 1966b; Robson, 1990.
Hábito: Hierba.
Status: Nativa.
Elevación: 0–2000 m.
Prov.: BA, COR, ER, MI.
Paises limítrofes: BR, PA, UR.
Ejemplar examinado: *Burkart 14021* (SI).

Hypericum myrianthum Cham. & Schltdl.
Ref.: Robson, 1990.
Hábito: Subarbusto.
Status: Nativa.
Elevación: 0–1000 m.
Prov.: COR. ER. MI.
Paises limítrofes: BR. UR.
Ejemplar citado: *Ibarrola 2749**.

Hypericum perforatum L.
Ref.: Cabrera, 1966b; Covas, 1968a.
Hábito: Hierba.
Status: Adventicia.
Elevación: 0–500 m.
Prov.: BA. CHU. LP. NE.
Paises limítrofes: CH.
Ejemplar examinado: *Rossow et al. 1277* (BAB, CTES).

Hypericum silenoides Juss.
Sin.: *Hypericum bonariense* Griseb., *Hypericum dichotomum* Phil.
Ref.: Robson. 1990.
Hábito: Hierba.
Status: Nativa.
Elevación: 500–3500 m.
Prov.: CO, JU, SA, TU.
Paises limítrofes: BO, CH.
Ejemplar examinado: *Burkart y Troncoso 11284* (SI).

Rheedia L.

Número de especies: 1

Rheedia brasiliensis (Mart.) Planch. & Triana
Sin.: *Garcinia brasiliensis* Mart.
Ref.: Schulz, 1963; Dimitri, 1974a.
Hábito: Árbol.
Status: Nativa.
Elevación: 0–500 m.
Prov.: CH, COR, FO, MI.
Paises limítrofes: BO, BR, PA.
Ejemplar examinado: *Burkart 15339* (SI).

[Rheedia brasiliensis Chodat & Hassl.]
Ref.: Molfino, 1926.
Nota: Cita dudosa para la flora argentina.

COCHLOSPERMACEAE

1 género, 1 especie.

Cochlospermum Kunth

Número de especies: 1

Cochlospermum argentinense (Speg.) Hauman = **Cochlospermum tetraporum** Hallier f.
Ref.: Poppendieck, 1981.

Cochlospermum tetraporum Hallier f.
Sin.: *Cochlospermum argentinense* (Speg.) Hauman, *Cochlospermum zahlbruckneri* Osterm., *Maximilianea argentinensis* Speg., *Maximilianea tetrapora* (Hallier f.) S.F. Blake.
Ref.: Poppendieck, 1980, 1981; Legname, 1982.
Hábito: Árbol.
Status: Nativa.
Elevación: 0–1000 m.
Prov.: JU, SA.
Paises limítrofes: BO.
Ejemplar examinado: *Cabrera et al. 31009* (SI).

Cochlospermum zahlbruckneri Osterm. = **Cochlospermum tetraporum** Hallier f.
Ref.: Poppendieck, 1981.

Maximilianea argentinensis Speg. = **Cochlospermum tetraporum** Hallier f.

Maximilianea tetrapora (Hallier f.) S.F. Blake = **Cochlospermum tetraporum** Hallier f.
Ref.: Poppendieck, 1981.

COMBRETACEAE

2 géneros, 6 especies.

por E. R. Guaglianone

Chuncoa triflora Griseb. = **Terminalia triflora** (Griseb.) Lillo
Ref.: Exell, 1939.

Combretum Loefl., nom. cons.

Número de especies: 4

Combretum bugi Cambess. = **Combretum laxum** Jacq.
Ref.: Exell, 1953.

Combretum fruticosum (Loefl.) Stuntz
Sin.: *Combretum micropetalum* DC., *Combretum occidentale* L., nom. illeg., *Combretum secundum* Jacq., *Gaura fruticosa* Loefl.
Ref.: Exell, 1939, 1953; Guaglianone, 1998.
Hábito: Arbusto o liana.
Status: Nativa.
Elevación: 0-500 m.
Prov.: BA, CH, COR, ER, FO, MI.
Paises limítrofes: BO, BR, PA, UR.

Combretum hasslerianum Chodat = **Combretum leprosum** Mart.
Ref.: Exell, 1953.

Combretum jacquinii Griseb., nom. illeg. = **Combretum laxum** Jacq.
Ref.: Exell, 1953.

Combretum laxum Jacq.
Sin.: *Combretum bugi* Cambess., *Combretum jacquinii* Griseb., nom. illeg., *Combretum mexicanum* Humb. & Bonpl., *Combretum mexicanum* Humb. & Bonpl. var. *obovata* DC., *Combretum variabile* Mart.
Ref.: Exell, 1939, 1953; Guaglianone, 1998.
Hábito: Arbusto o liana.
Status: Nativa.
Elevación: 0-500 m.
Prov.: CH, COR, FO, MI.
Paises limítrofes: BO, BR, PA.
Ejemplar examinado: *Fortunato 2496* (BAB, SI).

Combretum leprosum Mart.
Sin.: *Combretum hasslerianum* Chodat
Ref.: Exell, 1953; Guaglianone, 1998.
Hábito: Arbusto.
Status: Nativa.
Elevación: 0-500 m.
Prov.: FO.
Paises limítrofes: BO, BR, PA.
Ejemplar examinado: *Villa s.n.* (BAF).

Combretum mellifluum Eichler var. *cuspidatum* Hassl. = **Combretum mellifluum** Eichler
Ref.: Exell, 1953.

Combretum mellifluum Eichler
Sin.: *Combretum mellifluum* Eichler var. *cuspidatum* Hassl.
Ref.: Molfino, 1923b; Guaglianone, 1998.
Hábito: Arbusto.
Status: Nativa.
Elevación: 0-500 m.
Prov.: MI.
Paises limítrofes: BR, PA.
Ejemplar examinado: *Muniez s.n.* (BAF).

Combretum mexicanum Humb. & Bonpl. = **Combretum laxum** Jacq.
Ref.: Exell, 1953.

Combretum mexicanum Humb. & Bonpl. var. *obovata* DC. = **Combretum laxum** Jacq.

Combretum micropetalum DC. = **Combretum fruticosum** (Loefl.) Stuntz
Ref.: Exell, 1953.

Combretum occidentale L., nom. illeg. = **Combretum fruticosum** (Loefl.) Stuntz
Ref.: Exell, 1953.

Combretum secundum Jacq. = **Combretum fruticosum** (Loefl.) Stuntz
Ref.: Exell, 1953.

Combretum variabile Mart. = **Combretum laxum** Jacq.
Ref.: Exell, 1953.

Myrobalanus argentea (Mart.) Kuntze = [Terminalia argentea Mart.]

Myrobalanus australis (Cambess.) Kuntze = **Terminalia australis** Cambess.

Myrobalanus balansae Kuntze = **Terminalia triflora** (Griseb.) Lillo
Ref.: Exell, 1939.

Myrobalanus triflora (Griseb.) Kuntze = **Terminalia triflora** (Griseb.) Lillo

Terminalia L., nom. cons.

Número de especies: 2

[Terminalia argentea Mart.]
Sin.: *Myrobalanus argentea* (Mart.) Kuntze, *Terminalia biscutella* Eichler, *Terminalia modesta* Eichler
Ref.: Alwan, 1983.
Nota: Cita dudosa para la flora argentina.

Terminalia australis Cambess.
Sin.: *Myrobalanus australis* (Cambess.) Kuntze
Ref.: Exell, 1939; Guaglianone, 1998.
Hábito: Árbol.
Status: Nativa.
Elevación: 0-500 m.
Prov.: BA, COR, ER, MI.
Paises limítrofes: BR, PA, UR.
Ejemplar examinado: *Bacigalupo 1289* (SI).

Terminalia balansae (Kuntze) Hassl., comb. superfl. = **Terminalia triflora** (Griseb.) Lillo
Ref.: Alwan, 1983.

Terminalia balansaei (Kuntze) K. Schum. = **Terminalia triflora** (Griseb.) Lillo
Ref.: Alwan, 1983.

Terminalia biscutella Eichler = [Terminalia argentea Mart.[

Terminalia hassleriana Chodat = **Terminalia triflora** (Griseb.) Lillo
Ref.: Exell, 1939.

Terminalia modesta Eichler = [Terminalia argentea Mart.]

Terminalia triflora (Griseb.) Lillo
Sin.: *Chuncoa triflora* Griseb., *Myrobalanus balansae* Kuntze, *Myrobalanus triflora* (Griseb.) Kuntze, *Terminalia balansae* (Kuntze) Hassl., comb. superfl., *Terminalia balansaei* (Kuntze) K. Schum., *Terminalia hassleriana* Chodat
Ref.: Alwan, 1983; Guaglianone, 1998.
Hábito: Árbol.
Status: Nativa.
Elevación: 0-2000 m.
Prov.: CA, CH, COR, FO, JU, MI, SA, SF, TU.
Paises limítrofes: BO, BR, PA.
Ejemplar examinado: *Schulz 97* (SI).

CONVOLVULACEAE

11 géneros, 95 especies; 15 especies, 3 variedades y 1 forma endémicas.

por A. Krapovickas

Aniseia Choisy

Número de especies: 2

Aniseia argentina (N.E. Br.) O'Donell
Sin.: *Ipomoea argentina* N.E. Br., *Ipomoea argentinensis* Speg.
Ref.: O'Donell, 1950b, 1960.
Hábito: Hierba.
Status: Nativa.
Elevación: 0-500 m.
Prov.: BA, CH, COR, ER, FO, MI, SF.
Paises limítrofes: BR, PA, UR.
Ejemplar examinado: *Schulz 4002* (CTES, LIL).

Aniseia arifolia Meisn. = **Calystegia sepium** (L.) R. Br. var. **americana** (Sims) Kitag.
Ref.: O'Donell, 1959b.

Aniseia costata (Meyen) Walp. = **Convolvulus hermanniae** L'Hér.
Ref.: O'Donell, 1959b.

Aniseia diversifolia Walp. = **Convolvulus bonariensis** Cav.
Ref.: O'Donell, 1959b.

Aniseia hastata Meisn. = **Ipomoea fimbriosepala** Choisy
Ref.: O'Donell, 1959b.

Aniseia martinicensis (Jacq.) Choisy var. **ambigua** Hallier f.
Ref.: O'Donell, 1960.
Hábito: Hierba.
Status: Nativa.
Elevación: 0-500 m.
Prov.: MI.
Paises limítrofes: BO, BR, PA.
Ejemplar examinado: *Schwarz 5573* (LIL).

Argyreia hieronymi (Kuntze) K. Schum. = **Ipomoea hieronymi** (Kuntze) O'Donell var. **hieronymi**
Ref.: O'Donell, 1948, 1959b.

Argyreia juramenti (Kuntze) K. Schum. = **Ipomoea argentinica** Peter
Ref.: O'Donell, 1959b.

Argyreia megapotamica Griseb. = **Ipomoea hieronymi** (Kuntze) O'Donell var. **hieronymi**
Ref.: O'Donell, 1959b.

Argyreia megapotamica Griseb. var. *puberula* Griseb. = **Ipomoea hieronymi** (Kuntze) O'Donell var. **hieronymi**
Ref.: O'Donell, 1948, 1959b.

Batatas cavanillesii (Roem. & Schult.) G. Don = **Ipomoea cairica** (L.) Sweet
Ref.: O'Donell, 1959b.

Batatas cissoides (Lam.) Choisy = **Merremia cissoides** (Lam.) Hallier f.
Ref.: O'Donell, 1939, 1941.

Batatas crassicaulis Benth. = **Ipomoea carnea** Jacq. subsp. **fistulosa** (Choisy) D.F. Austin
Ref.: Austin & Huáman, 1996.

Batatas glabra (Aubl.) Benth. = **Merremia macrocalyx** (Ruiz & Pav.) O'Donell
Ref.: O'Donell, 1941.

Batatas papiru (Ruiz & Pav.) G. Don = **Ipomoea pubescens** Lam.
Ref.: O'Donell, 1959b.

Batatas setosa (Ker Gawl.) Lindl. = **Ipomoea setosa** Ker Gawl.
Ref.: O'Donell, 1959b.

Batatas subtriloba (Ruiz & Pav.) G. Don = **Ipomoea pubescens** Lam.
Ref.: O'Donell, 1959b.

Bonamia Thouars, nom. cons.

Número de especies: 1 especie endémica.

Bonamia sericea (Griseb.) Hallier f. var. **latifolia** O'Donell
Ref.: O'Donell, 1959b.
Hábito: Hierba.
Status: Endémica.
Elevación: 0-500 m.
Prov.: SE, TU.
Ejemplar examinado: *O'Donell 5413* (LIL).

Bonamia sericea (Griseb.) Hallier f. var. **sericea**
Sin.: *Breweria sericea* Griseb., *Convolvulus breweraceus* Kuntze
Ref.: O'Donell, 1959b.
Hábito: Hierba.
Status: Endémica.
Elevación: 0-1000 m.
Prov.: CA, CH, CO, LR, SE, SL.
Ejemplar examinado: *Meyer 12948* (CTES, LIL).

Breweria sericea Griseb. = **Bonamia sericea** (Griseb.) Hallier f. var. **sericea**
Ref.: O'Donell, 1959b.

Calonyction aculeatum (L.) House = **Ipomoea alba** L.
Ref.: O'Donell, 1959b.

Calonyction bona-nox (L.) Bojer = **Ipomoea alba** L.
Ref.: O'Donell, 1959b.

Calonyction muricatum (L.) G. Don = **Ipomoea turbinata** Lag.
Ref.: Austin, 1982.

Calonyction pavoni Hallier f. = **Ipomoea setosa** Ker Gawl.
Ref.: O'Donell, 1959b.

Calonyction pulcherrimum D. Parodi = **Ipomoea alba** L.
Ref.: O'Donell, 1959b.

Calonyction setosum (Ker Gawl.) Hallier f. = **Ipomoea setosa** Ker Gawl.
Ref.: O'Donell, 1959b.

Calonyction speciosum Choisy = **Ipomoea alba** L.
Ref.: O'Donell, 1959b.

Calystegia R. Br., nom. cons.

Número de especies: 2

Calystegia rosea Phil. = **Calystegia sepium** (L.) R. Br. var. **americana** (Sims) Kitag.
Ref.: O'Donell, 1959b.

Calystegia sepium (L.) R. Br. var. **americana** (Sims) Kitag.
Sin.: *Aniseia arifolia* Meisn., *Calystegia rosea* Phil., *Calystegia sepium* (L.) R. Br. var. *rosea* Choisy, *Calystegia sepium* (L.) R. Br. subsp. *americana* (Sims) Brummitt, *Convolvulus sepium* L. var. *americanus* Sims

Ref.: O'Donell, 1959b; Fabris, 1965b; Buck, 1979.
Hábito: Enredadera.
Status: Nativa.
Elevación: 0-1000 m.
Prov.: BA, CO, ER, LP, ME.
Ejemplar examinado: *Schulz 6267* (CTES).

Calystegia sepium (L.) R. Br. var. *rosea* Choisy = **Calystegia sepium** (L.) R. Br. var. **americana** (Sims) Kitag.
Ref.: O'Donell, 1959b.

Calystegia sepium (L.) R. Br. var. **sepium**
Sin.: *Convolvulus sepium* L., *Volvulus sepium* (L.) Junger
Ref.: O'Donell, 1959b.
Hábito: Enredadera.
Status: Nativa.
Elevación: 500-1000 m.
Prov.: NE.
Paises limítrofes: CH.
Ejemplar examinado: *O'Donell 2268* (LIL).

Calystegia sepium (L.) R. Br. subsp. *americana* (Sims) Brummitt = **Calystegia sepium** (L.) R. Br. var. **americana** (Sims) Kitag.
Ref.: Buck, 1979.

Calystegia setifera (Poir.) Meisn. = **Ipomoea setifera** Poir.
Ref.: O'Donell, 1959b.

Calystegia soldanella (L.) Roem. & Schult.
Sin.: *Convolvulus soldanella* L.
Ref.: O'Donell, 1959b; Fabris, 1965b.
Hábito: Hierba rizomatosa.
Status: Nativa.
Elevación: 0-500 m.
Prov.: BA.
Paises limítrofes: CH, UR.
Ejemplar examinado: *Grondona s.n.* (BAA 12848, CTES).

Convolvulus L.

Número de especies: 9, 1 especie endémica.

Convolvulus aculeatus L. = **Ipomoea alba** L.
Ref.: O'Donell, 1959b.

Convolvulus aculeatus L. var. *bona-nox* (L.) Kuntze = **Ipomoea alba** L.
Ref.: O'Donell, 1959b.

Convolvulus acuminatus Vahl = **Ipomoea indica** (Burm.f.) Merr.
Ref.: O'Donell, 1959b.

Convolvulus agrestis Choisy = **Jacquemontia agrestis** (Choisy) Meisn.
Ref.: O'Donell, 1960.

Convolvulus andinus Phil. = **Convolvulus demissus** Choisy
Ref.: O'Donell, 1959b.

Convolvulus aristolochiifolius Kunth, hom. illeg. = **Ipomoea aristolochiifolia** G. Don
Ref.: O'Donell, 1959b.

Convolvulus arvensis L.
Sin.: *Convolvulus arvensis* L. var. *hastulatus* Meisn., *Convolvulus arvensis* L. var. *villosus* Choisy
Ref.: O'Donell, 1959b.
Hábito: Enredadera.
Status: Adventicia.
Elevación: 0-3000 m.
Prov.: BA, CA, CO, ER, JU, LP, ME, RN, SC, SF, SJ.
Paises limítrofes: BO, CH, UR.
Ejemplar examinado: *Schulz 5584* (CTES, LIL).

Convolvulus arvensis L. var. *hastulatus* Meisn. = **Convolvulus arvensis** L.
Ref.: O'Donell, 1959b.

Convolvulus arvensis L. var. *villosus* Choisy = **Convolvulus arvensis** L.
Ref.: O'Donell, 1959b.

Convolvulus asarifolius Desr. = **Ipomoea asarifolia** (Desr.) Roem. & Schult.
Ref.: O'Donell, 1959b.

Convolvulus bogotensis Kunth = **Ipomoea indica** (Burm.f.) Merr.
Ref.: O'Donell, 1959b.

Convolvulus bona-nox (L.) Spreng. = **Ipomoea alba** L.
Ref.: O'Donell, 1959b.

Convolvulus bonariensis Cav.
Sin.: *Aniseia diversifolia* Walp., *Convolvulus bonariensis* Cav. var. *multiflorus* Phil., *Convolvulus dissectus* Cav. var. *diversifolius* (Walp.) Reiche, *Convolvulus triflorus* Phil.
Ref.: O'Donell, 1959b.
Hábito: Enredadera.
Status: Nativa.
Elevación: 0-3000 m.
Prov.: BA, CA, CO, COR, ER, JU, LP, LR, ME, MI, RN, SA, SJ, SL, TU.
Paises limítrofes: BR, CH, UR.
Ejemplar examinado: *Descole 1443* (LIL).

Convolvulus bonariensis Cav. var. *multiflorus* Phil. = **Convolvulus bonariensis** Cav.
Ref.: O'Donell, 1959b.

Convolvulus breweraceus Kuntze = **Bonamia sericea** (Griseb.) Hallier f. var. **sericea**
Ref.: Mynt & Ward, 1968.

Convolvulus cairicus L. = **Ipomoea cairica** (L.) Sweet
Ref.: O'Donell, 1959b.

Convolvulus cavanillesii (Roem. & Schult.) Spreng. = **Ipomoea cairica** (L.) Sweet
Ref.: O'Donell, 1959b.

Convolvulus cissoides Lam. = **Merremia cissoides** (Lam.) Hallier f.
Ref.: O'Donell, 1939, 1941.

Convolvulus congestus (R. Br.) Spreng. = **Ipomoea indica** (Burm.f.) Merr.
Ref.: O'Donell, 1959b.

Convolvulus contortus Vell. = **Merremia macrocalyx** (Ruiz & Pav.) O'Donell
Ref.: O'Donell, 1941.

Convolvulus costatus Meyen = **Convolvulus hermanniae** L'Hér.
Ref.: O'Donell, 1959b.

Convolvulus crenatifolius Ruiz & Pav.
Sin.: *Convolvulus crenatifolius* Ruiz & Pav. var. *montevidensis* (Spreng.) Hallier f., *Convolvulus montevidensis* Spreng., *Convolvulus montevidensis* Spreng. var. *megapotamicum* Meisn., *Ipomoea montevidensis* (Spreng.) G. Don
Ref.: O'Donell, 1959b.
Hábito: Enredadera.
Status: Nativa.
Elevación: 0-1500 m.
Prov.: BA, CA, CH, CO, COR, ER, FO, JU, LR, MI, SA, SE, SF, TU.
Paises limítrofes: BO, BR, PA, UR.
Ejemplar examinado: *O'Donell y Rodríguez 602* (LIL).

Convolvulus crenatifolius Ruiz & Pav. var. *montevidensis* (Spreng.) Hallier f. = **Convolvulus crenatifolius** Ruiz & Pav.
Ref.: O'Donell, 1959b.

Convolvulus crenatus Jacq. = **Convolvulus hermanniae** L'Hér.
Ref.: O'Donell, 1959b.

Convolvulus crinicalix (S. Moore) Kuntze = **Ipomoea crinicalyx** S. Moore
Ref.: O'Donell, 1959b.

Convolvulus demissus Choisy
Sin.: *Convolvulus andinus* Phil., *Convolvulus demissus* Choisy var. *andinus* (Phil.) Reiche, *Convolvulus demissus* Choisy var. *ovatus* (Phil.) Reiche, *Convolvulus ovatus* Phil.
Ref.: O'Donell, 1959b.
Hábito: Hierba.
Status: Nativa.
Elevación: 2000-3000 m.
Prov.: ME, NE.
Paises limítrofes: CH.
Ejemplar examinado: *Hauman 263* (BA).

Convolvulus demissus Choisy var. *andinus* (Phil.) Reiche = **Convolvulus demissus** Choisy
Ref.: O'Donell, 1959b.

Convolvulus demissus Choisy var. *ovatus* (Phil.) Reiche = **Convolvulus demissus** Choisy
Ref.: O'Donell, 1959b.

Convolvulus dissectus Jacq. = **Merremia dissecta** (Jacq.) Hallier f. var. **dissecta**
Ref.: O'Donell, 1941.

Convolvulus dissectus Cav. var. *diversifolius* (Walp.) Reiche = **Convolvulus bonariensis** Cav.
Ref.: O'Donell, 1959b.

Convolvulus dumetorum Kunth = **Ipomoea dumetorum** (Kunth) Roem. & Schult.
Ref.: O'Donell, 1959b.

Convolvulus erosus Desr. = **Convolvulus hermanniae** L'Hér.
Ref.: O'Donell, 1959b.

Convolvulus geranioides Phil. = **Convolvulus laciniatus** Desr. var. **laciniatus**
Ref.: O'Donell, 1959b.

Convolvulus glaber Aubl., hom. illeg. = **Merremia macrocalyx** (Ruiz & Pav.) O'Donell
Ref.: O'Donell, 1941.

Convolvulus glaucescens Kunth = **Ipomoea dumetorum** (Kunth) Roem. & Schult.
Ref.: O'Donell, 1959b.

Convolvulus hermanniae L'Hér.
Sin.: *Aniseia costata* (Meyen) Walp., *Convolvulus costatus* Meyen, *Convolvulus crenatus* Jacq., *Convolvulus erosus* Desr., *Convolvulus hermanniae* L'Hér. var. *elongatus* Choisy, *Convolvulus hermanniae* L'Hér. var. *viridis* Meisn., *Convolvulus incanus* Vahl, *Ipomoea hermanniae* (L'Hér.) G. Don
Ref.: O'Donell, 1959b.
Hábito: Enredadera.
Status: Nativa.
Elevación: 0-2500 m.
Prov.: BA, CA, CH, CO, COR, ER, JU, LR, ME, MI, SA, SF, SL, TU.
Paises limítrofes: BO, CH, UR.
Ejemplar examinado: *Aguilar 522* (CTES, LIL).

Convolvulus hermanniae L'Hér. var. *elongatus* Choisy = **Convolvulus hermanniae** L'Hér.
Ref.: O'Donell, 1959b.

Convolvulus hermanniae L'Hér. var. *viridis* Meisn. = **Convolvulus hermanniae** L'Hér.
Ref.: O'Donell, 1959b.

Convolvulus hookerianus D. Dietr., nom. superfl. = **Ipomoea bonariensis** Hook.
Ref.: O'Donell, 1959b.

Convolvulus incanus Vahl = **Convolvulus hermanniae** L'Hér.
Ref.: O'Donell, 1959b.

Convolvulus indicus Burm.f. = **Ipomoea indica** (Burm.f.) Merr.
Ref.: Austin & Huáman, 1996.

Convolvulus indivisus Vell. = **Ipomoea indivisa** (Vell.) Hallier f.

Convolvulus laciniatus Desr. f. *pinnatisecta* Arechav. = **Convolvulus laciniatus** Desr. var. **hirsutus** Desr.
Ref.: O'Donell, 1959b.

Convolvulus laciniatus Desr. var. **hirsutus** Desr.
Sin.: *Convolvulus laciniatus* Desr. f. *pinnatisecta* Arechav., *Convolvulus lasianthus* Cav.
Ref.: O'Donell, 1959b; Buck, 1979.
Hábito: Hierba.
Status: Nativa.
Elevación: 0-500 m.
Prov.: BA, ER.
Paises limítrofes: CH, UR.
Ejemplar examinado: *Burkart 18004* (SI).

Convolvulus laciniatus Desr. var. **laciniatus**
Sin.: *Convolvulus geranioides* Phil., *Ipomoea polymorpha* Riedel ex Meisn. var. *glabra* Griseb.
Ref.: O'Donell, 1959b.
Hábito: Hierba.
Status: Nativa.
Elevación: 0-3000 m.
Prov.: BA, CA, CO, COR, ER, JU, LP, RN, SA, SF, SL, TU.
Paises limítrofes: BO, BR, CH, UR.
Ejemplar examinado: *Schulz 5881* (CTES, LIL).

Convolvulus lasianthus Cav. = **Convolvulus laciniatus** Desr. var. **hirsutus** Desr.
Ref.: O'Donell, 1959b.

Convolvulus lilloi O'Donell
Ref.: O'Donell, 1959b.
Hábito: Enredadera.
Status: Nativa.
Elevación: 0-500 m.
Prov.: COR, MI.
Paises limítrofes: PA.
Ejemplar examinado: *Meyer 5938* (LIL).

Convolvulus limphaticus Vell. = **Ipomoea cairica** (L.) Sweet
Ref.: O'Donell, 1959b.

Convolvulus lorentzii Kuntze = **Jacquemontia lorentzii** (Kuntze) Peter ex O'Donell
Ref.: O'Donell, 1960.

Convolvulus macrocalyx Ruiz & Pav. = **Merremia macrocalyx** (Ruiz & Pav.) O'Donell
Ref.: O'Donell, 1941.

Convolvulus mollis Kunth = **Ipomoea indica** (Burm.f.) Merr.
Ref.: O'Donell, 1959b.

Convolvulus montanus Ooststr.
Ref.: O'Donell, 1959b.
Hábito: Hierba.
Status: Nativa.
Elevación: 0-2000 m.
Prov.: BA, ME.
Ejemplar examinado: *Martínez Crovetto 1782* (LIL).

Convolvulus montevidensis Spreng. = **Convolvulus crenatifolius** Ruiz & Pav.
Ref.: O'Donell, 1959b.

Convolvulus montevidensis Spreng. var. *megapotamicum* Meisn. = **Convolvulus crenatifolius** Ruiz & Pav.
Ref.: O'Donell, 1959b.

Convolvulus muricatus L. = **Ipomoea turbinata** Lag.
Ref.: Austin, 1982.

Convolvulus nil L. = **Ipomoea nil** (L.) Roth
Ref.: O'Donell, 1959b.

Convolvulus nummularius L. = **Evolvulus nummularius** (L.) L.
Ref.: Ooststroom, 1934; O'Donell, 1959b.

Convolvulus ovatus Phil. = **Convolvulus demissus** Choisy
Ref.: O'Donell, 1959b.

Convolvulus papiru (Ruiz & Pav.) Spreng. = **Ipomoea pubescens** Lam.
Ref.: O'Donell, 1959b.

Convolvulus pauciflorus Roem. & Schult. = **Ipomoea dumetorum** (Kunth) Roem. & Schult.
Ref.: O'Donell, 1959b.

Convolvulus pauciflorus Roem. & Schult. var. *chilensis* (A. Braun & Bouché) Kuntze = **Ipomoea dumetorum** (Kunth) Roem. & Schult.
Ref.: O'Donell, 1959b.

Convolvulus penthaphyllus L. = **Merremia aegyptia** (L.) Urb.
Ref.: O'Donell, 1939, 1941.

Convolvulus platensis (Ker Gawl.) Spreng. = **Ipomoea platensis** Ker Gawl.
Ref.: O'Donell, 1959b.

Convolvulus portoricensis Spreng. = **Ipomoea indica** (Burm.f.) Merr.
Ref.: O'Donell, 1959b.

Convolvulus praelongus S. Moore = **Jacquemontia tamnifolia** (L.) Griseb.
Ref.: O'Donell, 1960.

Convolvulus pubescens (Lam.) Willd. = **Ipomoea pubescens** Lam.
Ref.: O'Donell, 1959b.

Convolvulus pulchellus Kunth = **Ipomoea dumetorum** (Kunth) Roem. & Schult.
Ref.: O'Donell, 1959b.

Convolvulus pulcherrimus Vell. = **Ipomoea alba** L.
Ref.: O'Donell, 1959b.

Convolvulus purpureus L. = **Ipomoea purpurea** (L.) Roth
Ref.: O'Donell, 1959b.

Convolvulus ramosissimus Poir. = **Ipomoea ramosissima** (Poir.) Choisy
Ref.: O'Donell, 1959b.

Convolvulus ruber Vahl = **Ipomoea setifera** Poir.
Ref.: O'Donell, 1959b.

Convolvulus schulzei O'Donell
Ref.: O'Donell, 1953a, 1959b.
Hábito: Enredadera.
Status: Endémica.
Elevación: 0-500 m.
Prov.: CH.
Ejemplar examinado: *Schulz 3556* (holotipo, LIL; isotipo, CTES).

Convolvulus sepium L. = **Calystegia sepium** (L.) R. Br. var. **sepium**
Ref.: O'Donell, 1959b.

Convolvulus sepium L. var. *americanus* Sims = **Calystegia sepium** (L.) R. Br. var. **americana** (Sims) Kitag.
Ref.: O'Donell, 1959b.

Convolvulus setifer (Poir.) Spreng. = **Ipomoea setifera** Poir.
Ref.: O'Donell, 1959b.

Convolvulus setosus (Ker Gawl.) Spreng. = **Ipomoea setosa** Ker Gawl.
Ref.: O'Donell, 1959b.

Convolvulus soldanella L. = **Calystegia soldanella** (L.) Roem. & Schult.
Ref.: O'Donell, 1959b.

Convolvulus tomentosus Vell. = **Ipomoea nil** (L.) Roth
Ref.: O'Donell, 1959b.

Convolvulus triflorus Phil. = **Convolvulus bonariensis** Cav.
Ref.: O'Donell, 1959b.

Convolvulus tuberculatus Desr. = **Ipomoea cairica** (L.) Sweet
Ref.: O'Donell, 1959b.

Convolvulus umbellatus L. = **Merremia umbellata** (L.) Hallier f.
Ref.: O'Donell, 1939, 1941.

Convolvulus venustus auct. non Spreng. = **Ipomoea marginisepala** O'Donell
Ref.: O'Donell, 1959b.

Cressa L.

Número de especies: 2, 1 especie endémica.

Cressa australis R. Br. var. *petiolata* Meisn. = **Cressa truxillensis** Kunth
Ref.: Manganaro, 1917; O'Donell, 1959b.

Cressa cretica L. var. *truxillensis* (Kunth) Choisy = **Cressa truxillensis** Kunth
Ref.: Kurtz, 1904; O'Donell, 1959b.

Cressa nudicaulis Griseb.
Ref.: O'Donell, 1959b.
Hábito: Hierba.
Status: Endémica.
Elevación: 0-1000 m.
Prov.: CA, CO, LR, ME, SJ, SL.
Ejemplar examinado: *Hayward s.n.* (LIL 80752).

Cressa truxillensis Kunth
Sin.: *Cressa australis* R. Br. var. *petiolata* Meisn., *Cressa cretica* L. var. *truxillensis* (Kunth) Choisy
Ref.: O'Donell, 1959b.
Hábito: Hierba.
Status: Nativa.
Elevación: 0-2000 m.
Prov.: BA, CH, CO, COR, LP, LR, ME, NE, RN, SA, SC, SF, SJ, SL, TU.
Paises limítrofes: CH, PA, UR.
Ejemplar examinado: *Schinini y Ahumada 15963* (CTES).

Dichondra J.R. Forst. & G. Forst.

Número de especies: 4, 1 variedad endémica.

Dichondra argentea Humb. & Bonpl. ex Willd.
Sin.: *Dichondra evolvulacea* Britton var. *argentea* (Humb. & Bonpl. ex Willd.) Kuntze
Ref.: O'Donell, 1959b; Austin, 1982.
Hábito: Hierba.
Status: Nativa.
Elevación: 2000-3500 m.
Prov.: JU, SA.
Paises limítrofes: BO.
Ejemplar examinado: *Sleumer 3101* (LIL).

Dichondra evolvulacea Britton var. *argentea* (Humb. & Bonpl. ex Willd.) Kuntze = **Dichondra argentea** Humb. & Bonpl. ex Willd.
Ref.: O'Donell, 1959b.

Dichondra evolvulacea Britton var. *villosa* (D. Parodi) Kuntze = **Dichondra macrocalyx** Meisn.
Ref.: Buck, 1979.

Dichondra macrocalyx Meisn.
Sin.: *Dichondra evolvulacea* Britton var. *villosa* (D. Parodi) Kuntze, *Dichondra repens* var. *macrocalyx* (Meisn.) Hoehne, *Dichondra repens* var. *villosa* (D. Parodi) O'Donell, *Dichondra villosa* D. Parodi
Ref.: Buck, 1979.
Hábito: Hierba.
Status: Nativa.
Elevación: 0-500 m.
Prov.: CH, ER, TU.
Paises limítrofes: BO, BR, PA.
Ejemplar examinado: *Schulz 2151* (CTES, LIL).

Dichondra microcalyx (Hallier f.) Fabris
Sin.: *Dichondra repens* auct. non J.R. Forst. & G. Forst., *Dichondra repens* var. *microcalyx* Hallier f., *Dichondra sericea* Sw. var. *microcalyx* (Hallier f.) H.T. Buck
Ref.: Fabris, 1965b; Austin, 1982.
Hábito: Hierba.
Status: Nativa.
Elevación: 0-500 m.
Prov.: BA, CA, CH, CO, COR, DF, SA, SE, SJ, TU.
Paises limítrofes: PA.
Ejemplar examinado: *de la Sota 338* (LIL).

Dichondra repens auct. non J.R. Forst. & G. Forst. = **Dichondra microcalyx** (Hallier f.) Fabris
Ref.: Fabris, 1965b.

Dichondra repens var. *holosericea* O'Donell = **Dichondra sericea** Sw. var. **holosericea** (O'Donell) Fabris
Ref.: Fabris, 1965b.

Dichondra repens var. *macrocalyx* (Meisn.) Hoehne = **Dichondra macrocalyx** Meisn.
Ref.: Buck, 1979.

Dichondra repens var. *microcalyx* Hallier f. = **Dichondra microcalyx** (Hallier f.) Fabris
Ref.: Fabris, 1965b; Austin, 1982.

Dichondra repens var. *sericea* (Sw.) Choisy = **Dichondra sericea** Sw. var. **sericea**
Ref.: Fabris, 1965b; Austin, 1982.

Dichondra repens var. *villosa* (D. Parodi) O'Donell = **Dichondra macrocalyx** Meisn.
Ref.: Buck, 1979.

Dichondra sericea Sw. var. **holosericea** (O'Donell) Fabris
Sin.: *Dichondra repens* var. *holosericea* O'Donell
Ref.: Fabris, 1965b; Buck, 1979.
Hábito: Hierba.
Status: Nativa.
Elevación: 0-1000 m.
Prov.: BA, CA, CO, ER, LP, LR, ME, SE, SL.
Paises limítrofes: CH, UR.
Ejemplar examinado: *Ragonese y Martínez Crovetto 52* (BAB, CTES).

Dichondra sericea Sw. var. *microcalyx* (Hallier f.) H.T. Buck = **Dichondra microcalyx** (Hallier f.) Fabris
Ref.: Austin, 1982.

Dichondra sericea Sw. var. **sericea**
Sin.: *Dichondra repens* var. *sericea* (Sw.) Choisy
Ref.: Fabris, 1965b; Austin, 1982; Rundell et al., 1996.
Hábito: Hierba.
Status: Nativa.
Elevación: 0-500 m.
Prov.: BA, CH, COR, FO, MI, TU.
Paises limítrofes: BR, CH, PA.
Ejemplar examinado: *Schulz 2040* (CTES, LIL).

Dichondra sericea Sw. var. **tomentosa** H.T. Buck
Ref.: Buck, 1977, 1979.
Hábito: Hierba.
Status: Endémica.
Elevación: 0-500 m.
Prov.: BA, CO, COR, ER.
Ejemplar examinado: *Burkart 30072* (SI).

Dichondra villosa D. Parodi = **Dichondra macrocalyx** Meisn.
Ref.: Buck, 1979.

Evolvulus L.

Número de especies: 7, 1 variedad y 1 forma endémicas.

Evolvulus anomalus Meisn. = **Evolvulus sericeus** Sw. var. **sericeus**
Ref.: O'Donell, 1959b.

Evolvulus araucanus Phil. = **Evolvulus sericeus** Sw. var. **sericeus**
Ref.: O'Donell, 1959b.

Evolvulus arizonicus A. Gray
Ref.: O'Donell, 1959b.
Hábito: Hierba.
Status: Nativa.
Elevación: 0-2500 m.
Prov.: CA, CH, CO, FO, JU, LR, SA, SE, SF, SL, TU.
Ejemplar examinado: *de la Sota 105* (LIL).

Evolvulus convolvuloides (Willd.) Stearn
Sin.: *Evolvulus glaber* Spreng., *Nama convolvuloides* Willd.
Ref.: Stearn, 1972.
Hábito: Hierba.
Status: Nativa.
Elevación: 0-500 m.
Prov.: CH, SA.
Paises limítrofes: BO, PA.
Ejemplar examinado: *Schulz 2057* (CTES, LIL).

Evolvulus falcatus Griseb. = **Evolvulus sericeus** Sw. var. **elongatus** (Choisy) O'Donell
Ref.: O'Donell, 1959b.

Evolvulus glaber Spreng. = **Evolvulus convolvuloides** (Willd.) Stearn
Ref.: O'Donell, 1959b; Stearn, 1972.

Evolvulus glomeratus Nees & Mart. subsp. **grandiflorus** (D. Parodi) Ooststr.
Sin.: *Evolvulus grandiflorus* D. Parodi, *Evolvulus martii* Meisn. f. *saltense* Arechav., *Evolvulus paraguariensis* Chodat & Hassl.
Ref.: Ooststroom, 1934; O'Donell, 1959b.
Hábito: Hierba.
Status: Nativa.
Elevación: 0-500 m.
Prov.: COR, ER.
Paises limítrofes: PA.
Ejemplar examinado: *Schulz 624* (LIL).

Evolvulus grandiflorus D. Parodi = **Evolvulus glomeratus** Nees & Mart. subsp. **grandiflorus** (D. Parodi) Ooststr.
Ref.: Ooststroom, 1934; O'Donell, 1959b.

Evolvulus holosericeus Kunth = **Evolvulus sericeus** Sw. var. **sericeus**
Ref.: O'Donell, 1959b.

Evolvulus incanus Pers. var. *elongatus* Choisy = **Evolvulus sericeus** Sw. var. **elongatus** (Choisy) O'Donell
Ref.: O'Donell, 1959b.

Evolvulus latifolius Ker Gawl.
Ref.: Ooststroom, 1934; O'Donell, 1959b.
Hábito: Arbusto.
Status: Nativa.
Elevación: 0-500 m.
Prov.: COR.
Paises limítrofes: BR, PA.
Ejemplar examinado: *Krapovickas y Cristóbal 29028* (CTES).

Evolvulus martii Meisn. f. *saltense* Arechav. = **Evolvulus glomeratus** Nees & Mart. subsp. **grandiflorus** (D. Parodi) Ooststr.
Ref.: Ooststroom, 1934; O'Donell, 1959b.

Evolvulus nummularius (L.) L.
Sin.: *Convolvulus nummularius* L.
Ref.: Ooststroom, 1934; O'Donell, 1959b.
Hábito: Hierba.
Status: Nativa.
Elevación: 0-1000 m.
Prov.: COR, FO, JU, SA, SE.
Paises limítrofes: BO, BR, PA.
Ejemplar examinado: *Schinini 14054* (CTES).

Evolvulus paraguariensis Chodat & Hassl. = **Evolvulus glomeratus** Nees & Mart. subsp. **grandiflorus** (D. Parodi) Ooststr.
Ref.: Ooststroom, 1934; O'Donell, 1959b.

Evolvulus sericeus Sw. var. **elongatus** (Choisy) O'Donell
Sin.: *Evolvulus falcatus* Griseb., *Evolvulus incanus* Pers. var. *elongatus* Choisy, *Evolvulus sericeus* Sw. var. *falcatus* (Griseb.) Ooststr., *Leucomalla lanuginosa* Phil.
Ref.: O'Donell, 1959b.
Hábito: Hierba.
Status: Endémica.
Elevación: 0-2000 m.
Prov.: BA, COR, JU, ME, RN, SA, SC, TU.
Ejemplar examinado: *Lorentz 84* (CORD).

Evolvulus sericeus Sw. var. *falcatus* (Griseb.) Ooststr. = **Evolvulus sericeus** Sw. var. **elongatus** (Choisy) O'Donell
Ref.: O'Donell, 1959b.

Evolvulus sericeus Sw. var. *holosericeus* (Kunth) Ooststr. = **Evolvulus sericeus** Sw. var. **sericeus**
Ref.: O'Donell, 1959b.

Evolvulus sericeus Sw. var. *latior* Meisn. = **Evolvulus sericeus** Sw. var. **sericeus**
Ref.: O'Donell, 1959b.

Evolvulus sericeus Sw. f. **pedunculatus** Ooststr.
Ref.: Buck, 1979.
Hábito: Hierba.
Status: Endémica.
Elevación: 0-500 m.
Prov.: ER.
Ejemplar examinado: *Okada 15* (SI).

Evolvulus sericeus Sw. var. **sericeus**
Sin.: *Evolvulus anomalus* Meisn., *Evolvulus araucanus* Phil., *Evolvulus holosericeus* Kunth, *Evolvulus sericeus* Sw. var. *holosericeus* (Kunth) Ooststr., *Evolvulus sericeus* Sw. var. *latior* Meisn.
Ref.: O'Donell, 1959b.
Hábito: Hierba.
Status: Nativa.
Elevación: 0-3500 m.
Prov.: BA, CA, CO, COR, ER, JU, LR, SA, SE, SL.
Paises limítrofes: BR, CH, PA, UR.
Ejemplar examinado: *Schulz 2680* (CTES, LIL).

Evolvulus tenuis Mart. ex Choisy var. **cinereus** Chodat & Hassl.
Ref.: O'Donell, 1959b.
Hábito: Hierba.
Status: Nativa.
Elevación: 0-500 m.
Prov.: MI.
Paises limítrofes: PA.
Ejemplar examinado: *Molfino s.n.* (BA 30723).

Gophius setosus Raf. = **Ipomoea setosa** Ker Gawl.
Ref.: O'Donell, 1959b.

Ipomoea L.

Número de especies: 52, 11 especies y 1 variedad endémicas.

Ipomoea aculeata (L.) Kuntze var. *bona-nox* (L.) Kuntze = **Ipomoea alba** L.
Ref.: O'Donell, 1959b.

Ipomoea acuminata (Vahl) Roem. & Schult. = **Ipomoea indica** (Burm.f.) Merr.
Ref.: Buck, 1979; Austin & Huáman, 1996.

Ipomoea acutisepala O'Donell
Ref.: O'Donell, 1950a, 1959b; Austin & Huáman, 1996.
Hábito: Hierba.
Status: Endémica.
Elevación: 0-500 m.
Prov.: MI.
Ejemplar examinado: *Schwarz 5098* (holotipo, LIL).

Ipomoea aegyptia L. = **Merremia aegyptia** (L.) Urb.
Ref.: O'Donell, 1939, 1941.

Ipomoea alba L.
Sin.: *Calonyction aculeatum* (L.) House, *Calonyction bona-nox* (L.) Bojer, *Calonyction pulcherrimum* D. Parodi, *Calonyction speciosum* Choisy, *Convolvulus aculeatus* L., *Convolvulus aculeatus* L. var. *bona-nox* (L.) Kuntze, *Convolvulus bona-nox* (L.) Spreng., *Convolvulus pulcherrimus* Vell., *Ipomoea aculeata* (L.) Kuntze var. *bona-nox* (L.) Kuntze, *Ipomoea bona-nox* L.
Ref.: O'Donell, 1959b; Austin & Huáman, 1996.
Hábito: Enredadera.
Status: Nativa.
Elevación: 0-500 m.

Prov.: BA, CA, CH, CO, COR, DF, ER, FO, JU, MI, SA, SF, TU.
Paises limítrofes: BO, BR, CH, PA, UR.
Ejemplar examinado: *Descole 3205* (LIL).

Ipomoea amnicola Morong
Sin.: *Ipomoea nuda* N.E. Br., hom. illeg.
Ref.: O'Donell, 1959b; Austin & Huáman, 1996.
Hábito: Hierba.
Status: Nativa.
Elevación: 0-1000 m.
Prov.: CA, CH, CO, COR, FO, JU, SA, SE, SF.
Paises limítrofes: BO, BR, PA.
Ejemplar examinado: *Schinini y Mroginski 4550* (CTES).

Ipomoea argentina N.E. Br. = **Aniseia argentina** (N.E. Br.) O'Donell
Ref.: O'Donell, 1950a, 1960.

Ipomoea argentinensis Speg. = **Aniseia argentina** (N.E. Br.) O'Donell
Ref.: O'Donell, 1950a.

Ipomoea argentinica Peter
Sin.: *Argyreia juramenti* (Kuntze) K. Schum., *Ipomoea juramenti* (Kuntze) O'Donell, *Murucoa juramenti* Kuntze
Ref.: O'Donell, 1959b; Austin & Huáman, 1996.
Hábito: Hierba.
Status: Nativa.
Elevación: 0-500 m.
Prov.: JU, SA.
Paises limítrofes: BO.
Ejemplar examinado: *O'Donell 5494* (LIL).

Ipomoea aristolochiifolia G. Don
Sin.: *Convolvulus aristolochiifolius* Kunth, hom. illeg., *Ipomoea austinsmithii* Standl., *Ipomoea concinna* House, *Ipomoea cordata* L.B. Sm. & B.G. Schub., *Ipomoea peckoltii* Meisn., *Ipomoea peninsularis* Brandegee, *Ipomoea tuerckheimii* Vatke ex Donn. Sm., *Ipomoea tweediei* Hook.
Ref.: O'Donell, 1959b; Austin & Huáman, 1996.
Hábito: Hierba.
Status: Nativa.
Elevación: 0-1000 m.
Prov.: COR, JU, SA, TU.
Paises limítrofes: BO, BR.
Ejemplar examinado: *Krapovickas et al. 25052* (CTES).

Ipomoea asarifolia (Desr.) Roem. & Schult.
Sin.: *Convolvulus asarifolius* Desr., *Ipomoea nymphaeifolia* Griseb., *Ipomoea pes-caprae* (L.) Sweet var. *heterosepala* Chodat & Hassl., *Ipomoea urbica* (Salzm. ex Choisy) Choisy, *Ipomoea urbica* (Salzm. ex Choisy) Choisy var. *muricata* Choisy
Ref.: O'Donell, 1959b; Austin & Huáman, 1996.
Hábito: Hierba.
Status: Nativa.
Elevación: 0-500 m.
Prov.: COR.
Paises limítrofes: BR, PA.
Ejemplar examinado: *Ibarrola 377* (LIL).

Ipomoea assumptionis Britton = **Ipomoea setifera** Poir.
Ref.: Austin & Huáman, 1996.

Ipomoea austinsmithii Standl. = **Ipomoea aristolochiifolia** G. Don
Ref.: O'Donell, 1959b; Austin & Huáman, 1996.

Ipomoea biglandulosa Arechav. = **Ipomoea bonariensis** Hook.
Ref.: O'Donell, 1959b.

Ipomoea bogotensis (Kunth) G. Don = **Ipomoea indica** (Burm.f.) Merr.
Ref.: Austin & Huáman, 1996.

Ipomoea bona-nox L. = **Ipomoea alba** L.
Ref.: O'Donell, 1959b.

Ipomoea bonariensis Hook.
Sin.: *Convolvulus hookerianus* D. Dietr., nom. superfl., *Ipomoea biglandulosa* Arechav., *Ipomoea bonariensis* Hook. f. *cordata* Hassl., *Ipomoea bonariensis* Hook. f. *glabrata* Hassl., *Ipomoea bonariensis* Hook. f. *intermedia* Hassl., *Ipomoea bonariensis* Hook. var. *chacoensis* O'Donell, *Ipomoea bonariensis* Hook. var. *cordifolia* Chodat & Hassl., *Ipomoea bonariensis* Hook. var. *grandiflora* Chodat & Hassl., *Ipomoea bonariensis* Hook. var. *pubisepala* Hassl., *Ipomoea bonariensis* Hook. var. *rupestris* Chodat & Hassl., *Ipomoea bonariensis* Hook. subsp. *mollis* Hassl., *Ipomoea digitata* L. var. *septemfida* auct. non Meisn., *Ipomoea heterotricha*var. *homotricha* Chodat & Hassl., *Ipomoea heterotricha* Meisn., hom. illeg., *Ipomoea obtusiloba* Meisn., *Ipomoea obtusiloba* Meisn. var. *tridens* Meisn.
Ref.: O'Donell, 1959b; Austin & Huáman, 1996.
Hábito: Enredadera.
Status: Nativa.
Elevación: 0-500 m.
Prov.: BA, CA, CH, COR, DF, ER, FO, MI, SA, SE, SF.
Paises limítrofes: BO, BR, PA, UR.
Ejemplar examinado: *Krapovickas y Cristóbal 46543* (CTES).

Ipomoea bonariensis Hook. f. *cordata* Hassl. = **Ipomoea bonariensis** Hook.
Ref.: O'Donell, 1959b; Austin & Huáman, 1996.

Ipomoea bonariensis Hook. f. *glabrata* Hassl. = **Ipomoea bonariensis** Hook.
Ref.: Austin & Huáman, 1996.

Ipomoea bonariensis Hook. f. *intermedia* Hassl. = **Ipomoea bonariensis** Hook.
Ref.: O'Donell, 1959b; Austin & Huáman, 1996.

Ipomoea bonariensis Hook. var. *chacoensis* O'Donell = **Ipomoea bonariensis** Hook.
Ref.: Austin & Huáman, 1996.

Ipomoea bonariensis Hook. var. *cordifolia* Chodat & Hassl. = **Ipomoea bonariensis** Hook.
Ref.: O'Donell, 1959b; Austin & Huáman, 1996.

Ipomoea bonariensis Hook. var. *grandiflora* Chodat & Hassl. = **Ipomoea bonariensis** Hook.
Ref.: O'Donell, 1959b; Austin & Huáman, 1996.

Ipomoea bonariensis Hook. var. *pubisepala* Hassl. = **Ipomoea bonariensis** Hook.
Ref.: O'Donell, 1959b; Austin & Huáman, 1996.

Ipomoea bonariensis Hook. var. *rupestris* Chodat & Hassl. = **Ipomoea bonariensis** Hook.
Ref.: O'Donell, 1959b; Austin & Huáman, 1996.

Ipomoea bonariensis Hook. subsp. *mollis* Hassl. = **Ipomoea bonariensis** Hook.
Ref.: O'Donell, 1959b; Austin & Huáman, 1996.

Ipomoea cairica (L.) Sweet
Sin.: *Batatas cavanillesii* (Roem. & Schult.) G. Don, *Convolvulus cairicus* L., *Convolvulus cavanillesii* (Roem. & Schult.) Spreng., *Convolvulus limphaticus* Vell., *Convolvulus tuberculatus* Desr., *Ipomoea cairica* (L.) Sweet var. *uniflora* (Meisn.) Hoehne, *Ipomoea cavanillesii* Roem. & Schult., *Ipomoea funaria* Larrañaga, *Ipomoea palmata* Forssk., *Ipomoea pentaphylla* Cav., hom. illeg., *Ipomoea rosea* Choisy var. *pluripartita* Hassl., *Ipomoea stipulacea* Jacq., *Ipomoea tuberculata* (Desr.) Roem. & Schult.
Ref.: O'Donell, 1959b; Austin & Huáman, 1996.
Hábito: Enredadera.
Status: Nativa.
Elevación: 0-500 m.
Prov.: BA, CA, CH, CO, COR, DF, ER, FO, JU, LP, LR, MI, SA, SE, SF, SJ, SL, TU.
Paises limítrofes: BO, BR, PA, UR.
Ejemplar examinado: *Venturi 748* (LIL).

Ipomoea cairica (L.) Sweet var. *uniflora* (Meisn.) Hoehne = **Ipomoea cairica** (L.) Sweet
Ref.: O'Donell, 1959b; Austin & Huáman, 1996.

Ipomoea carnea Jacq. subsp. **fistulosa** (Choisy) D.F. Austin
Sin.: *Batatas crassicaulis* Benth., *Ipomoea crassicaulis* (Benth.) Robinson, *Ipomoea fistulosa* Mart. ex Choisy, *Ipomoea gossypioides* D. Parodi, *Ipomoea texana* Coult.
Ref.: Austin, 1977; Austin & Huáman, 1996.
Hábito: Arbusto.
Status: Nativa.
Elevación: 0-500 m.
Prov.: CH, COR, ER, FO, SE, TU.
Paises limítrofes: BO, BR, PA.
Ejemplar examinado: *Ibarrola 673* (LIL).

Ipomoea cathartica Poir. = **Ipomoea indica** (Burm.f.) Merr.
Ref.: Austin & Huáman, 1996.

Ipomoea cavanillesii Roem. & Schult. = **Ipomoea cairica** (L.) Sweet
Ref.: O'Donell, 1959b; Austin & Huáman, 1996.

Ipomoea cheirophylla O'Donell
Sin.: *Ipomoea digitata* auct. non L., *Ipomoea digitata* L. var. *platensis* auct. non (Ker Gawl.) Lindl.
Ref.: O'Donell, 1959b; Austin & Huáman, 1996.
Hábito: Enredadera.
Status: Nativa.
Elevación: 500-2600 m.
Prov.: CA, JU, SA, TU.
Paises limítrofes: BO, PA.
Ejemplar examinado: *O'Donell 5360* (holotipo, LIL).

Ipomoea chilensis A. Braun & Bouché = **Ipomoea dumetorum** (Kunth) Roem. & Schult.
Ref.: O'Donell, 1959b; Austin & Huáman, 1996.

Ipomoea chiliantha Hallier f.
Ref.: O'Donell, 1959b; Austin & Huáman, 1996.
Hábito: Enredadera.
Status: Nativa.
Elevación: 0-500 m.
Prov.: CH, COR, FO, SF.
Paises limítrofes: BO, BR, PA.
Ejemplar examinado: *Morel 4211* (LIL).

Ipomoea cissoides (Lam.) Griseb. = **Merremia cissoides** (Lam.) Hallier f.
Ref.: O'Donell, 1939, 1941.

Ipomoea coccinea auct. non L. = **Ipomoea rubriflora** O'Donell
Ref.: O'Donell, 1959b; Austin & Huáman, 1996.

Ipomoea concinna House = **Ipomoea aristolochiifolia** G. Don
Ref.: O'Donell, 1959b; Austin & Huáman, 1996.

Ipomoea congesta R. Br. = **Ipomoea indica** (Burm.f.) Merr.
Ref.: Austin & Huáman, 1996.

Ipomoea cordata L.B. Sm. & B.G. Schub. = **Ipomoea aristolochiifolia** G. Don
Ref.: O'Donell, 1959b.

Ipomoea cordatotriloba Dennst. var. **australis** (O'Donell) D.F. Austin
Sin.: *Ipomoea trichocarpa* Elliot, nom. illeg., *Ipomoea trichocarpa* Elliott var. *australis* O'Donell
Ref.: O'Donell, 1953c; Austin & Huáman, 1996; Austin & Bianchini, 1998.
Hábito: Enredadera.
Status: Nativa.
Elevación: 0-500 m.
Prov.: BA, CA, CH, COR, FO, JU, SA, SE, TU.
Paises limítrofes: BO, PA.
Ejemplar examinado: *Lillo 12903* (LIL).

Ipomoea crassicaulis (Benth.) Robinson = **Ipomoea carnea** Jacq. subsp. **fistulosa** (Choisy) D.F. Austin
Ref.: Austin & Huáman, 1996.

Ipomoea crinicalyx S. Moore
Sin.: *Convolvulus crinicalix* (S. Moore) Kuntze, *Ipomoea seleri* Millsp.
Ref.: O'Donell, 1959b; Austin & Huáman, 1996.
Hábito: Enredadera.
Status: Nativa.
Elevación: 0-500 m.
Prov.: JU, SA.
Paises limítrofes: BO, BR.
Ejemplar examinado: *Meyer 5043* (LIL).

Ipomoea cuspidata Ruiz & Pav. = **Ipomoea nil** (L.) Roth
Ref.: O'Donell, 1959b; Austin & Huáman, 1996.

Ipomoea dactylophylla Griseb. = **Ipomoea subrevoluta** Choisy
Ref.: O'Donell, 1959b; Austin & Huáman, 1996.

Ipomoea descolei O'Donell
Ref.: O'Donell, 1950c, 1959b; Austin & Huáman, 1996.
Hábito: Hierba.
Status: Nativa.
Elevación: 0-500 m.
Prov.: COR, MI.
Paises limítrofes: PA.
Ejemplar examinado: *Schwarz 3472* (holotipo, LIL).

Ipomoea dichotoma auct. non Choisy = **Ipomoea marginisepala** O'Donell
Ref.: O'Donell, 1959b.

Ipomoea digitata auct. non L. = **Ipomoea cheirophylla** O'Donell
Ref.: O'Donell, 1959b.

Ipomoea digitata L. var. *platensis* auct. non (Ker Gawl.) Lindl. = **Ipomoea cheirophylla** O'Donell
Ref.: O'Donell, 1959b.

Ipomoea digitata L. var. *septemfida* auct. non Meisn. = **Ipomoea bonariensis** Hook.
Ref.: O'Donell, 1959b.

Ipomoea digitata L. var. *septempartita* Meisn. = **Ipomoea platensis** Ker Gawl.
Ref.: O'Donell, 1959b; Austin & Huáman, 1996.

Ipomoea dissecta (Jacq.) Pursh var. *edentata* Meisn. = **Merremia dissecta** (Jacq.) Hallier f. var. **edentata** (Meisn.) O'Donell
Ref.: O'Donell, 1941.

Ipomoea dissecta (Jacq.) Pursh var. *maximiliani* (Meisn.) O'Donell = **Merremia dissecta** (Jacq.) Hallier f. var. **edentata** (Meisn.) O'Donell
Ref.: O'Donell, 1941.

Ipomoea diversifolia Lindl. = **Ipomoea purpurea** (L.) Roth
Ref.: Pontiroli, 1983b.

Ipomoea dumetorum (Kunth) Roem. & Schult.
Sin.: *Convolvulus dumetorum* Kunth, *Convolvulus glaucescens* Kunth, *Convolvulus pauciflorus* Roem. & Schult., *Convolvulus pauciflorus* Roem. & Schult. var. *chilensis* (A. Braun & Bouché) Kuntze, *Convolvulus pulchellus* Kunth, *Ipomoea chilensis* A. Braun & Bouché, *Ipomoea dumetorum* (Kunth) Roem. & Schult. var. *glaucescens* (Kunth) Choisy, *Ipomoea oligantha* Choisy, *Ipomoea paposana* Phil., *Ipomoea pulchella* (Kunth) G. Don. comb. superfl.
Ref.: O'Donell, 1959b; Austin & Huáman, 1996.
Hábito: Enredadera.
Status: Nativa.
Elevación: 1000-3000 m.
Prov.: CA, JU, SA, TU.
Paises limítrofes: BO, CH.
Ejemplar examinado: *Venturi 1759* (LIL).

Ipomoea dumetorum (Kunth) Roem. & Schult. var. *glaucescens* (Kunth) Choisy = **Ipomoea dumetorum** (Kunth) Roem. & Schult.
Ref.: O'Donell, 1959b; Austin & Huáman, 1996.

Ipomoea filipedunculata Rusby = **Jacquemontia blanchetii** Moric.
Ref.: O'Donell, 1960.

Ipomoea fimbriosepala Choisy
Sin.: *Aniseia hastata* Meisn., *Ipomoea phylloneura* Baker
Ref.: O'Donell, 1959; Austin & Huáman, 1996.
Hábito: Enredadera.
Status: Nativa.
Elevación: 0-500 m.
Prov.: BA, CH, COR, DF, MI.
Paises limítrofes: BO, BR, PA.
Ejemplar examinado: *Schwarz 5577* (LIL).

Ipomoea fistulosa Mart. ex Choisy = **Ipomoea carnea** Jacq. subsp. **fistulosa** (Choisy) D.F. Austin
Ref.: O'Donell, 1952b; Austin & Huáman, 1996.

Ipomoea fulva Bertol. = **Merremia dissecta** (Jacq.) Hallier f. var. **edentata** (Meisn.) O'Donell
Ref.: O'Donell, 1941.

Ipomoea funaria Larrañaga = **Ipomoea cairica** (L.) Sweet
Ref.: O'Donell, 1959b; Austin & Huáman, 1996.

Ipomoea glabra (Aubl.) Choisy = **Merremia macrocalyx** (Ruiz & Pav.) O'Donell
Ref.: O'Donell, 1941.

Ipomoea glandulifera Ruiz & Pav. = **Ipomoea purpurea** (L.) Roth
Ref.: O'Donell, 1959b.

Ipomoea gossypioides D. Parodi = **Ipomoea carnea** Jacq. subsp. **fistulosa** (Choisy) D.F. Austin
Ref.: Austin & Huáman, 1996.

Ipomoea gracilipes Hassl. = **Ipomoea wrightii** A. Gray
Ref.: Austin & Huáman, 1996.

Ipomoea grandifolia (Dammer) O'Donell
Sin.: *Ipomoea triloba* auct. non L., *Jacquemontia grandifolia* Dammer
Ref.: O'Donell, 1952a, 1959b; Austin & Huáman, 1996.
Hábito: Enredadera.
Status: Nativa.
Elevación: 0-500 m.
Prov.: BA, CH, COR, ER, MI, SA, SF, TU.
Paises limítrofes: BR, PA, UR.
Ejemplar examinado: *Blanchoud 2085* (CTES).

Ipomoea grisebachiana Meisn. = **Iseia luxurians** (Moric.) O'Donell
Ref.: O'Donell, 1953b.

Ipomoea hassleriana Chodat & Hassl. = **Merremia hassleriana** (Chodat & Hassl.) Hassl.
Ref.: O'Donell, 1939, 1941.

Ipomoea hederifolia L.
Ref.: O'Donell, 1959b; Austin & Huáman, 1996.
Hábito: Enredadera.
Status: Nativa.
Elevación: 0-500 m.
Prov.: SA.
Paises limítrofes: BO, BR, PA.
Ejemplar examinado: *Meyer 8395* (LIL).

Ipomoea heptaphylla (Roxb.) Voigt = **Ipomoea wrightii** A. Gray
Ref.: Austin & Huáman, 1996.

Ipomoea hermanniae (L'Hér.) G. Don = **Convolvulus hermanniae** L'Hér.
Ref.: O'Donell, 1959b.

Ipomoea heterotricha Meisn., hom. illeg. = **Ipomoea bonariensis** Hook.
Ref.: O'Donell, 1959b; Austin & Huáman, 1996.

Ipomoea heterotricha var. *homotricha* Chodat & Hassl. = **Ipomoea bonariensis** Hook.
Ref.: O'Donell, 1959b; Austin & Huáman, 1996.

Ipomoea hieronymi (Kuntze) O'Donell var. **calchaquina** O'Donell
Ref.: O'Donell, 1959b.
Hábito: Enredadera.
Status: Endémica.
Elevación: 1500-2500 m.
Prov.: CA, TU.
Ejemplar examinado: *O'Donell 4835* (LIL).

Ipomoea hieronymi (Kuntze) O'Donell var. **hieronymi**
Sin.: *Argyreia hieronymi* (Kuntze) K. Schum., *Argyreia megapotamica* Griseb., *Argyreia megapotamica* Griseb. var. *puberula* Griseb., *Ipomoea hieronymi* (Kuntze) O'Donell var. *kurtziana* (O'Donell) O'Donell, *Ipomoea kurtziana* O'Donell, *Ipomoea megapotamica* auct. non Choisy, *Murucoa hieronymi* Kuntze, *Murucoa megapotamica* (Griseb.) Kuntze
Ref.: O'Donell, 1948, 1959b; Pontiroli, 1983b.
Hábito: Enredadera.
Status: Endémica.
Elevación: 500-1600 m.
Prov.: CA, CO, JU, LR, SA, SL, TU.
Ejemplar examinado: *Lorentz & Hieronymus 220* (isotipo, CORD).

Ipomoea hieronymi (Kuntze) O'Donell var. *kurtziana* (O'Donell) O'Donell = **Ipomoea hieronymi** (Kuntze) O'Donell var. **hieronymi**
Ref.: Pontiroli, 1983b.

Ipomoea hirsutula Jacq. = **Ipomoea purpurea** (L.) Roth
Ref.: Austin & Huáman, 1996.

Ipomoea indica (Burm.f.) Merr.
Sin.: *Convolvulus acuminatus* Vahl, *Convolvulus bogotensis* Kunth, *Convolvulus congestus* (R. Br.) Spreng., *Convolvulus indicus* Burm.f., *Convolvulus mollis* Kunth, *Convolvulus portoricensis* Spreng. *Ipomoea acuminata* (Vahl) Roem. & Schult., *Ipomoea bogotensis* (Kunth) G. Don, *Ipomoea cathartica* Poir., *Ipomoea congesta* R. Br., *Ipomoea mollis* (Kunth) G. Don, *Ipomoea portoricensis* (Spreng.) G. Don, *Ipomoea vahliana* House, *Pharbitis acuminata* (Vahl) Choisy, *Pharbitis acuminata* (Vahl) Choisy var. *congesta* Choisy, *Pharbitis bogotensis* (Kunth) Choisy, *Pharbitis cathartica* (Poir.) Choisy, *Pharbitis mollis* (Kunth) Choisy, *Pharbitis rosea* Choisy
Ref.: Austin & Huáman, 1996.
Hábito: Enredadera.
Status: Nativa.
Elevación: 0-1000 m.
Prov.: BA, CA, CH, COR, DF, ER, FO, MI, TU.
Paises limítrofes: BO, BR, CH, PA, UR.
Ejemplar examinado: *Bertoni 2554* (LIL).

Ipomoea indivisa (Vell.) Hallier f.
Sin.: *Convolvulus indivisus* Vell.
Ref.: O'Donell, 1959a, b.
Hábito: Enredadera.
Status: Nativa.
Elevación: 0-500 m.
Prov.: BA, ER, MI.
Paises limítrofes: BO, BR, UR.
Ejemplar examinado: *Cabrera 1361* (LP).

Ipomoea jameesonii Choisy = **Iseia luxurians** (Moric.) O'Donell
Ref.: O'Donell, 1953b.

Ipomoea jujuyensis O'Donell
Ref.: O'Donell, 1948, 1959; Austin & Huáman, 1996.
Hábito: Enredadera.
Status: Endémica.
Elevación: 1000-2000 m.
Prov.: CA, JU, SA, TU.
Ejemplar examinado: *O'Donell 4835* (holotipo, LIL).

Ipomoea juramenti (Kuntze) O'Donell = **Ipomoea argentinica** Peter
Ref.: O'Donell, 1959b; Austin & Huáman, 1996.

Ipomoea kunthiana Meisn.
Sin.: *Ipomoea tacuaremboensis* Arechav.
Ref.: O'Donell, 1959b; Austin & Huáman, 1996.
Hábito: Hierba.
Status: Nativa.
Elevación: 0-500 m.
Prov.: COR, MI.
Paises limítrofes: BR, PA, UR.
Ejemplar examinado: *Schwarz 3530* (LIL).

Ipomoea kurtziana O'Donell = **Ipomoea hieronymi** (Kuntze) O'Donell var. **hieronymi**
Ref.: Pontiroli, 1983b.

Ipomoea lanuginosa O'Donell
Ref.: O'Donell, 1950c, 1959b; Austin & Huáman, 1996.
Hábito: Hierba.
Status: Nativa.
Elevación: 0-500 m.
Prov.: MI.
Paises limítrofes: PA.
Ejemplar examinado: *O'Donell 5611* (holotipo, LIL).

Ipomoea lilloana O'Donell
Ref.: O'Donell, 1948, 1959b; Austin & Huáman, 1996.
Hábito: Hierba.
Status: Endémica.
Prov.: SA.
Ejemplar examinado: *O'Donell 4910* (holotipo, LIL).

Ipomoea linearilloba Peter = **Ipomoea platensis** Ker Gawl.
Ref.: O'Donell, 1959b.

Ipomoea longicuspis Meisn., nom. illeg. = **Ipomoea nil** (L.) Roth
Ref.: O'Donell, 1959b; Austin & Huáman, 1996.

Ipomoea luxurians Moric. = **Iseia luxurians** (Moric.) O'Donell
Ref.: O'Donell, 1953b.

Ipomoea macrocalyx (Ruiz & Pav.) Choisy = **Merremia macrocalyx** (Ruiz & Pav.) O'Donell
Ref.: O'Donell, 1941.

Ipomoea malpighipila O'Donell
Ref.: O'Donell, 1950c, 1959b; Austin & Huáman, 1996.
Hábito: Subarbusto
Status: Endémica.
Elevación: 0-500 m.
Prov.: MI.
Ejemplar examinado: *Schwarz 2338* (holotipo, LIL).

Ipomoea malveoides Meisn. var. **argentea** O'Donell
Ref.: O'Donell, 1959b.
Hábito: Subarbusto.
Status: Endémica.
Elevación: 0-500 m.
Prov.: COR.
Ejemplar examinado: *Schwarz 8811* (holotipo, LIL).

Ipomoea malveoides Meisn. var. **linearilloba** Hallier f.
Ref.: O'Donell, 1959b.
Hábito: Subarbusto.
Status: Nativa.
Elevación: 0-500 m.
Prov.: COR, MI.
Paises limítrofes: PA.
Ejemplar examinado: *Bertoni 5061* (LIL).

Ipomoea malveoides Meisn. var. *nitida* (Griseb.) Hallier f. = **Ipomoea nitida** Griseb.
Ref.: O'Donell, 1959b; Austin & Huáman, 1996.

Ipomoea marginisepala O'Donell
Sin.: *Convolvulus venustus* auct. non Spreng., *Ipomoea dichotoma* auct. non Choisy
Ref.: O'Donell, 1950a, 1959b; Austin & Huáman, 1996.
Hábito: Enredadera.
Status: Endémica.
Elevación: 0-1000 m.
Prov.: CA, JU, SA, SE, TU.
Ejemplar examinado: *Sotelo 415* (holotipo, LIL).

Ipomoea maurandioides Meisn.
Ref.: O'Donell, 1959b; Austin & Huáman, 1996.
Hábito: Hierba.
Status: Nativa.
Elevación: 0-500 m.
Prov.: COR, ER, MI.
Paises limítrofes: BR.
Ejemplar examinado: *Ibarrola 2545* (LIL).

Ipomoea maximiliani Meisn. = **Merremia dissecta** (Jacq.) Hallier f. var. **edentata** (Meisn.) O'Donell
Ref.: O'Donell, 1941.

Ipomoea megapotamica auct. non Choisy = **Ipomoea hieronymi** (Kuntze) O'Donell var. **hieronymi**
Ref.: O'Donell, 1959b.

Ipomoea minuta R.E. Fr. = **Ipomoea plummerae** A. Gray
Ref.: Austin & Huáman, 1996.

Ipomoea minuta R.E. Fr. f. *adiantifolia* (Ooststr.) O'Donell = **Ipomoea plummerae** A. Gray
Ref.: Austin & Huáman, 1996.

Ipomoea mollis (Kunth) G. Don = **Ipomoea indica** (Burm.f.) Merr.
Ref.: Austin & Huáman, 1996.

Ipomoea montevidensis (Spreng.) G. Don = **Convolvulus crenatifolius** Ruiz & Pav.
Ref.: O'Donell, 1959b.

Ipomoea muricata (L.) Jacq., hom. illeg. = **Ipomoea turbinata** Lag.
Ref.: O'Donell, 1959b; Austin, 1982.

Ipomoea nil (L.) Roth
Sin.: *Convolvulus nil* L., *Convolvulus tomentosus* Vell., *Ipomoea cuspidata* Ruiz & Pav., *Ipomoea longicuspis* Meisn., nom. illeg., *Ipomoea scabra* Forssk., *Pharbitis cuspidata* (Ruiz & Pav.) G. Don
Ref.: O'Donell, 1959b; Austin & Huáman, 1996.
Hábito: Enredadera.
Status: Nativa.
Elevación: 0-2500 m.
Prov.: CA, CH, ER, FO, JU, LR, MI, SA, SE, SF, TU.
Paises limítrofes: BO, BR, PA, UR.
Ejemplar examinado: *Ruiz Huidobro 5062* (LIL).

Ipomoea nitida Griseb.
Sin.: *Ipomoea malveoides* Meisn. var. *nitida* (Griseb.) Hallier f.
Ref.: O'Donell, 1959b; Austin & Huáman, 1996.
Hábito: Hierba.
Status: Nativa.
Elevación: 0-500 m.
Prov.: COR, ER, MI.
Paises limítrofes: BR, UR.
Ejemplar examinado: *Meyer 10997* (LIL).

Ipomoea nuda N.E. Br., hom. illeg. = **Ipomoea amnicola** Morong
Ref.: O'Donell, 1952b.

Ipomoea nymphaeifolia Griseb. = **Ipomoea asarifolia** (Desr.) Roem. & Schult.
Ref.: O'Donell, 1959b.

Ipomoea obtusiloba Meisn. = **Ipomoea bonariensis** Hook.
Ref.: O'Donell, 1959b; Austin & Huáman, 1996.

Ipomoea obtusiloba Meisn. var. *tridens* Meisn. = **Ipomoea bonariensis** Hook.
Ref.: O'Donell, 1959b; Austin & Huáman, 1996.

Ipomoea oligantha Choisy = **Ipomoea dumetorum** (Kunth) Roem. & Schult.
Ref.: O'Donell, 1959b; Austin & Huáman, 1996.

Ipomoea oranensis O'Donell
Ref.: O'Donell, 1948, 1959b; Austin & Huáman, 1996.
Hábito: Enredadera.
Status: Endémica.
Elevación: ca. 1800 m.
Prov.: SA.
Ejemplar examinado: *Pierotti 280* (holotipo, LIL).

Ipomoea padillae O'Donell
Ref.: O'Donell, 1959b; Austin & Huáman, 1996.
Hábito: Hierba.
Status: Endémica.
Elevación: 0-500 m.
Prov.: MI.
Ejemplar examinado: *Schwarz 5552* (holotipo, LIL).

Ipomoea palmata Forssk. = **Ipomoea cairica** (L.) Sweet
Ref.: O'Donell, 1959b; Austin & Huáman, 1996.

Ipomoea paludosa O'Donell
Ref.: O'Donell, 1950a, 1959b; Austin & Huáman, 1996.
Hábito: Subarbusto.
Status: Nativa.
Elevación: 0-500 m.
Prov.: COR, MI.
Paises limítrofes: PA.
Ejemplar examinado: *Schwindt 1114* (LIL).

Ipomoea papiru Ruiz & Pav. = **Ipomoea pubescens** Lam.
Ref.: O'Donell, 1959b; Austin & Huáman, 1996.

Ipomoea papiru Ruiz & Pav. var. *subtriloba* (Ruiz & Pav.) Pers. = **Ipomoea pubescens** Lam.
Ref.: O'Donell, 1959b.

Ipomoea paposana Phil. = **Ipomoea dumetorum** (Kunth) Roem. & Schult.
Ref.: O'Donell, 1959b; Austin & Huáman, 1996.

Ipomoea peckoltii Meisn. = **Ipomoea aristolochiifolia** G. Don
Ref.: O'Donell, 1959b; Austin & Huáman, 1996.

Ipomoea peninsularis Brandegee = **Ipomoea aristolochiifolia** G. Don
Ref.: O'Donell, 1959b; Austin & Huáman, 1996.

Ipomoea pentaphylla Cav., hom. illeg. = **Ipomoea cairica** (L.) Sweet
Ref.: O'Donell, 1959b; Austin & Huaman, 1996.

Ipomoea pentaphylla Jacq., nom. illeg. = **Merremia aegyptia** (L.) Urb.
Ref.: Austin & Huáman, 1996.

Ipomoea pes-caprae (L.) Sweet var. *heterosepala* Chodat & Hassl. = **Ipomoea asarifolia** (Desr.) Roem. & Schult.
Ref.: O'Donell, 1959b.

Ipomoea phylloneura Baker = **Ipomoea fimbriosepala** Choisy
Ref.: O'Donell, 1959b; Austin & Huáman, 1996.

Ipomoea platensis Ker Gawl.
Sin.: *Convolvulus platensis* (Ker Gawl.) Spreng., *Ipomoea digitata* L. var. *septempartita* Meisn., *Ipomoea linearilobа* Peter
Ref.: O'Donell, 1959b; Austin & Huáman, 1996.
Hábito: Enredadera.
Status: Nativa.
Elevación: 0-500 m.
Prov.: BA, CH, COR, ER, FO, SE, SF, TU.
Paises limítrofes: PA, UR.
Ejemplar examinado: *O'Donell 5586* (LIL).

Ipomoea plummerae A. Gray
Sin.: *Ipomoea minuta* R.E. Fr., *Ipomoea minuta* R.E. Fr. f. *adiantifolia* (Ooststr.) O'Donell, *Ipomoea polymorpha* auct. non Riedel ex Meisn.
Ref.: Austin & Huáman, 1996.
Hábito: Hierba.
Status: Nativa.
Elevación: 2000-4500 m.
Prov.: CA, CO, JU, LR, SA, TU.
Paises limítrofes: BO.
Ejemplar examinado: *Descole 1596* (LIL).

Ipomoea polyanthes Roem. & Schult., nom. illeg. = **Merremia umbellata** (L.) Hallier f.
Ref.: O'Donell, 1939, 1941.

Ipomoea polymorpha auct. non Riedel ex Meisn. = **Ipomoea plummerae** A. Gray
Ref.: O'Donell, 1959b.

Ipomoea polymorpha Riedel ex Meisn. var. *glabra* Griseb. = **Convolvulus laciniatus** Desr. var. **laciniatus**
Ref.: O'Donell, 1959b.

Ipomoea portoricensis (Spreng.) G. Don = **Ipomoea indica** (Burm.f.) Merr.
Ref.: Austin & Huáman, 1996.

Ipomoea pubescens Lam.
Sin.: *Batatas papiru* (Ruiz & Pav.) G. Don, *Batatas subtriloba* (Ruiz & Pav.) G. Don, *Convolvulus papiru* (Ruiz & Pav.) Spreng., *Convolvulus pubescens* (Lam.) Willd., *Ipomoea papiru* Ruiz & Pav., *Ipomoea papiru* Ruiz & Pav. var. *subtriloba* (Ruiz & Pav.) Pers., *Ipomoea subtriloba* Ruiz & Pav., *Pharbitis pubescens* (Lam.) Choisy
Ref.: O'Donell, 1959b; Austin & Huáman, 1996.
Hábito: Enredadera.
Status: Nativa.
Prov.: CA, JU, SA, TU.
Elevación: 1500-2000 m.
Paises limítrofes: BO.
Ejemplar examinado: *Meyer 5015* (LIL).

Ipomoea pulchella (Kunth) G. Don, comb. superfl. = **Ipomoea dumetorum** (Kunth) Roem. & Schult.
Ref.: O'Donell, 1959b; Austin & Huáman, 1996.

Ipomoea pulchella auct. non Roth = **Ipomoea wrightii** A. Gray
Ref.: Austin & Huáman, 1996.

Ipomoea pulchella Roth var. *lineariloba* Hassl. = **Ipomoea wrightii** A. Gray
Ref.: O'Donell, 1959b; Austin & Huáman, 1996.

Ipomoea purpurea (L.) Roth
Sin.: *Convolvulus purpureus* L., *Ipomoea diversifolia* Lindl., *Ipomoea glandulifera* Ruiz & Pav., *Ipomoea hirsutula* Jacq., *Ipomoea purpurea* (L.) Roth var. *diversifolia* (Lindl.) O'Donell, *Pharbitis hispida* Choisy, *Pharbitis purpurea* (L.) Voigt
Ref.: O'Donell, 1959b; Pontiroli, 1983b; Austin & Huáman, 1996.
Hábito: Enredadera.
Status: Nativa.
Elevación: 0-2000 m.
Prov.: BA, CA, CH, CO, COR, DF, ER, JU, LR, ME, MI, SA, SF, SJ, TU.
Paises limítrofes: BO, BR, CH, PA, UR.
Ejemplar examinado: *Schwindt 1790* (LIL).

Ipomoea purpurea (L.) Roth var. *diversifolia* (Lindl.) O'Donell = **Ipomoea purpurea** (L.) Roth
Ref.: Pontiroli, 1983b.

Ipomoea quamoclit L.
Ref.: O'Donell, 1959a, b; Austin & Huáman, 1996.
Hábito: Enredadera.
Status: Introducida.
Elevación: 0-1000 m.
Prov.: BA, MI, SA, SF, TU.
Paises limítrofes: BO, BR.
Ejemplar examinado: *Schwarz 2200* (LIL).

Ipomoea radicans Bertero ex Choisy = **Ipomoea wrightii** A. Gray
Ref.: Austin & Huáman, 1996.

Ipomoea ramosissima (Poir.) Choisy
Sin.: *Convolvulus ramosissimus* Poir., *Ipomoea ramosissima* (Poir.) Choisy f. *rosea* (Hallier f.) O'Donell, *Ipomoea ramosissima* (Poir.) Choisy var. *rosea* Hallier f.
Ref.: O'Donell, 1952a, 1959b; Austin & Huáman, 1996.
Hábito: Enredadera.
Status: Nativa.
Prov.: SA.
Paises limítrofes: BO, BR.
Ejemplar examinado: *Venturi 5590* (BM, SI).

Ipomoea ramosissima (Poir.) Choisy f. *rosea* (Hallier f.) O'Donell = **Ipomoea ramosissima** (Poir.) Choisy
Ref.: Austin & Huáman, 1996.

Ipomoea ramosissima (Poir.) Choisy var. *rosea* Hallier f. = **Ipomoea ramosissima** (Poir.) Choisy
Ref.: Austin & Huáman, 1996.

Ipomoea riparia G. Don = **Ipomoea rubens** Choisy
Ref.: O'Donell, 1959b; Buck, 1979; Austin & Huáman, 1996.

Ipomoea rosea Choisy var. *pluripartita* Hassl. = **Ipomoea cairica** (L.) Sweet
Ref.: O'Donell, 1959b; Austin & Huáman, 1996.

Ipomoea rubens Choisy
Sin.: *Ipomoea riparia* G. Don, *Ipomoea villicalyx* N.E. Br.
Ref.: Buck, 1979; Austin & Huáman, 1996.
Hábito: Enredadera.
Status: Nativa.
Elevación: 0-500 m.
Prov.: CH, COR, ER, MI.
Paises limítrofes: BR, PA.
Ejemplar examinado: *O'Donell 5601* (LIL).

Ipomoea ruber (Vahl) Millsp. = **Ipomoea setifera** Poir.
Ref.: O'Donell, 1959b.

Ipomoea rubriflora O'Donell
Sin.: *Ipomoea coccinea* auct. non L.
Ref.: O'Donell, 1959a, b; Austin & Huáman, 1996.
Hábito: Enredadera.
Status: Nativa.
Elevación: 500-3500 m.
Prov.: CA, CO, JU, LR, SA, SE, SL, TU.
Paises limítrofes: BO.
Ejemplar examinado: *Meyer 12400* (LIL).

Ipomoea scabra Forssk. = **Ipomoea nil** (L.) Roth
Ref.: O'Donell, 1959b.

Ipomoea schulziana O'Donell
Ref.: O'Donell, 1948, 1959b.
Hábito: Enredadera.
Status: Endémica.
Elevación: 500 m.
Prov.: JU, SA.
Ejemplar examinado: *Schulz 5483* (holotipo, LIL; isotipo, CTES).

Ipomoea seleri Millsp. = **Ipomoea crinicalyx** S. Moore
Ref.: O'Donell, 1959b; Austin & Huáman, 1996.

Ipomoea selloi Meisn. = **Jacquemontia selloi** (Meisn.) Hallier f.
Ref.: O'Donell, 1960.

Ipomoea sericantha Griseb., hom. illeg. = **Iseia luxurians** (Moric.) O'Donell
Ref.: O'Donell, 1953b.

Ipomoea sericea Spreng. ex Choisy = **Iseia luxurians** (Moric.) O'Donell
Ref.: O'Donell, 1953b.

Ipomoea setifera Poir.
Sin.: *Calystegia setifera* (Poir.) Meisn., *Convolvulus ruber* Vahl, *Convolvulus setifer* (Poir.) Spreng., *Ipomoea assumptionis* Britton, *Ipomoea ruber* (Vahl) Millsp.
Ref.: O'Donell, 1959b; Austin & Huáman, 1996.
Hábito: Enredadera.
Status: Nativa.
Elevación: 0-500 m.
Prov.: COR, MI.
Paises limítrofes: BR, PA.
Ejemplar examinado: *Schwarz 6871* (LIL).

Ipomoea setosa Ker Gawl.
Sin.: *Batatas setosa* (Ker Gawl.) Lindl., *Calonyction pavoni* Hallier f., *Calonyction setosum* (Ker Gawl.) Hallier f., *Convolvulus setosus* (Ker Gawl.) Spreng., *Gophius setosus* Raf.
Ref.: O'Donell, 1959b; Austin & Huáman, 1996.
Hábito: Enredadera.
Status: Nativa.
Elevación: 0-500 m.
Prov.: JU, SA.
Paises limítrofes: BO, BR.
Ejemplar examinado: *O'Donell 3208* (LIL).

Ipomoea sinuata Ortega = **Merremia dissecta** (Jacq.) Hallier f. var. **dissecta**
Ref.: O'Donell, 1941; Pontiroli, 1983b.

Ipomoea spiralis House = **Ipomoea wrightii** A. Gray
Ref.: Austin & Huáman, 1996.

Ipomoea stipulacea Jacq. = **Ipomoea cairica** (L.) Sweet
Ref.: O'Donell, 1959b; Austin & Huáman, 1996.

Ipomoea stuckertii O'Donell
Sin.: *Maripa decemlobata* Stuck. ex Seckt, nom. nud.
Ref.: O'Donell, 1948, 1959b.
Hábito: Hierba.
Status: Endémica.
Elevación: 500-1500 m.
Prov.: CA, CO, SE, SL.
Ejemplar examinado: *Meyer 13271* (LIL).

Ipomoea subrevoluta Choisy
Sin.: *Ipomoea dactylophylla* Griseb., *Ipomoea subrevoluta* Choisy f. *acutiloba* Hassl.
Ref.: O'Donell, 1959b; Austin & Huáman, 1969.
Hábito: Enredadera.
Status: Nativa.
Elevación: 0-500 m.
Prov.: COR, MI.
Paises limítrofes: BR, PA.
Ejemplar examinado: *Bertoni 5831* (LIL).

Ipomoea subrevoluta Choisy f. *acutiloba* Hassl. = **Ipomoea subrevoluta** Choisy
Ref.: O'Donell, 1959b; Austin & Huáman, 1996.

Ipomoea subtriloba Ruiz & Pav. = **Ipomoea pubescens** Lam.
Ref.: O'Donell, 1959b.

Ipomoea syryngifolia Meisn.
Ref.: O'Donell, 1959b; Austin & Huáman, 1996.
Hábito: Enredadera.
Status: Nativa.
Elevación: 0-500 m.
Prov.: MI.
Paises limítrofes: BR.
Ejemplar examinado: *Schinini y Fernández 6008* (CTES).

Ipomoea tacuaremboensis Arechav. = **Ipomoea kunthiana** Meisn.
Ref.: Krapovickas, inéd.

Ipomoea tamnifolia L. = **Jacquemontia tamnifolia** (L.) Griseb.
Ref.: O'Donell, 1960.

Ipomoea texana Coult. = **Ipomoea carnea** Jacq. subsp. **fistulosa** (Choisy) D.F. Austin
Ref.: Austin & Huáman, 1996.

Ipomoea trichocarpa Elliot, nom. illeg. = **Ipomoea cordatotriloba** Dennst. var. **australis** (O'Donell) D.F. Austin

Ipomoea trichocarpa Elliott var. *australis* O'Donell = **Ipomoea cordatotriloba** Dennst. var. **australis** (O'Donell) D.F. Austin
Ref.: Austin & Bianchini, 1998.

Ipomoea tricolor Cav.
Ref.: O'Donell, 1959b.
Hábito: Enredadera.
Status: Introducida.
Elevación: 0-2000 m.
Prov.: BA, SA.
Ejemplar examinado: *Hayward 2085* (LIL).

Ipomoea triloba auct. non L. = **Ipomoea grandifolia** (Dammer) O'Donell
Ref.: O'Donell, 1959b.

Ipomoea tuberculata (Desr.) Roem. & Schult. = **Ipomoea cairica** (L.) Sweet
Ref.: O'Donell, 1959b; Austin & Huáman, 1996.

Ipomoea tuerckheimii Vatke ex Donn. Sm. = **Ipomoea aristolochiifolia** G. Don
Ref.: O'Donell, 1959b; Austin & Huáman, 1996.

Ipomoea turbinata Lag.
Sin.: *Calonyction muricatum* (L.) G. Don, *Convolvulus muricatus* L., *Ipomoea muricata* (L.) Jacq., hom. illeg.
Ref.: Austin, 1982.
Hábito: Enredadera.
Status: Nativa.
Elevación: 0-1000 m.
Prov.: SA.
Paises limítrofes: BO.
Ejemplar examinado: *O'Donell 2669* (CTES, LIL).

Ipomoea tweediei Hook. = **Ipomoea aristolochiifolia** G. Don
Ref.: O'Donell, 1959b; Austin & Huáman, 1996.

Ipomoea umbellata G. Mey., hom. illeg. = **Merremia umbellata** (L.) Hallier f.
Ref.: O'Donell, 1939, 1941.

Ipomoea urbica (Salzm. ex Choisy) Choisy = **Ipomoea asarifolia** (Desr.) Roem. & Schult.
Ref.: O'Donell, 1959b.

Ipomoea urbica (Salzm. ex Choisy) Choisy var. *muricata* Choisy = **Ipomoea asarifolia** (Desr.) Roem. & Schult.
Ref.: O'Donell, 1959b.

Ipomoea vahliana House = **Ipomoea indica** (Burm.f.) Merr.
Ref.: Austin & Huáman, 1996.

Ipomoea villicalyx N.E. Br. = **Ipomoea rubens** Choisy
Ref.: Buck, 1979; Austin & Huáman, 1996.

Ipomoea volcanensis O'Donell
Ref.: O'Donell, 1953a, 1959b; Austin & Huáman, 1996.
Hábito: Enredadera.
Status: Endémica.
Elevación: 1000-2200 m.
Prov.: JU.
Ejemplar examinado: *Meyer 16958* (LIL).

Ipomoea wrightii A. Gray
Sin.: *Ipomoea gracilipes* Hassl., *Ipomoea heptaphylla* (Roxb.) Voigt, *Ipomoea pulchella* auct. non Roth, *Ipomoea pulchella* Roth var. *linearifoloba* Hassl., *Ipomoea radicans* Bertero ex Choisy, *Ipomoea spiralis* House
Ref.: Austin & Huáman, 1996.
Hábito: Enredadera.
Status: Nativa.
Elevación: 0-500 m.
Prov.: COR.
Paises limítrofes: BR, PA.
Ejemplar examinado: *Ruiz Huidobro 2265* (LIL).

Iseia O'Donell

Número de especies: 1

Iseia luxurians (Moric.) O'Donell
Sin.: *Ipomoea grisebachiana* Meisn., *Ipomoea jameesonii* Choisy, *Ipomoea luxurians* Moric., *Ipomoea sericantha* Griseb., hom. illeg., *Ipomoea sericea* Spreng. ex Choisy, *Jacquemontia luxurians* (Moric.) Hallier f.
Ref.: O'Donell, 1953b.
Hábito: Enredadera.
Status: Nativa.
Elevación: 0-500 m.
Prov.: CH, COR.
Paises limítrofes: BR, PA.
Ejemplar examinado: *Schulz 2045* (CTES, LIL).

Jacquemontia Choisy

Número de especies: 9, 1 especie endémica.

Jacquemontia agrestis (Choisy) Meisn.
Sin.: *Convolvulus agrestis* Choisy, *Jacquemontia diantha* Urb., *Jacquemontia palmeri* S. Watson
Ref.: O'Donell, 1960.
Hábito: Hierba.
Status: Nativa.
Prov.: CA, CO.
Paises limítrofes: BR.

Jacquemontia blanchetii Moric.
Sin.: *Ipomoea filipedunculata* Rusby
Ref.: O'Donell, 1960.
Hábito: Enredadera.
Status: Nativa.
Elevación: 0-1000 m.
Prov.: CH, COR, FO, JU, MI, SA, TU.
Paises limítrofes: BO, BR, PA.
Ejemplar examinado: *O'Donell 5327* (LIL).

Jacquemontia decumbens O'Donell
Ref.: O'Donell, 1950b, 1960.
Hábito: Hierba.
Status: Nativa.
Elevación: 0-500 m.
Prov.: MI.
Paises limítrofes: PA.
Ejemplar examinado: *Schwarz 5553* (holotipo, LIL).

Jacquemontia densiflora Rusby, hom. illeg. = **Jacquemontia rusbyana** Standl.
Ref.: O'Donell, 1960.

Jacquemontia diantha Urb. = **Jacquemontia agrestis** (Choisy) Meisn.
Ref.: O'Donell, 1960.

Jacquemontia evolvuloides (Moric.) Meisn. var. *tweediei* Meisn. = **Jacquemontia heterotricha** O'Donell

Jacquemontia grandifolia Dammer = **Ipomoea grandifolia** (Dammer) O'Donell
Ref.: O'Donell, 1952a, 1959b; Austin & Huáman, 1996.

Jacquemontia heterotricha O'Donell
Sin.: *Jacquemontia evolvuloides* (Moric.) Meisn. var. *tweediei* Meisn.
Ref.: O'Donell, 1950c, 1960.
Hábito: Hierba.
Status: Nativa.
Elevación: 0-500 m.
Prov.: MI.
Paises limítrofes: BR.
Ejemplar examinado: *Schwarz 5556* (LIL).

Jacquemontia laxiflora O´Donell
Ref.: O´Donell, 1960.
Hábito: Enredadera.
Status: Endémica.
Elevación: 0-500 m.
Prov.: COR, MI.
Ejemplar examinado: *Schwarz 2211* (holotipo, LIL).

Jacquemontia lorentzii (Kuntze) Peter ex O´Donell
Sin.: *Convolvulus lorentzii* Kuntze, *Jacquemontia velutina* auct. non Choisy
Ref.: O´Donell, 1960.
Hábito: Enredadera.
Status: Nativa.
Elevación: 0-1000 m.
Prov.: JU, SA, TU.
Paises limítrofes: BO, PA.
Ejemplar examinado: *Schulz y Varela 5194* (CTES, LIL).

Jacquemontia luxurians (Moric.) Hallier f. = **Iseia luxurians** (Moric.) O´Donell
Ref.: O´Donell, 1953b.

Jacquemontia mattogrossensis Hoehne = **Jacquemontia tamnifolia** (L.) Griseb.
Ref.: O´Donell, 1960.

Jacquemontia palmeri S. Watson = **Jacquemontia agrestis** (Choisy) Meisn.
Ref.: O´Donell, 1960.

Jacquemontia rondonii Hoehne = **Jacquemontia tamnifolia** (L.) Griseb.
Ref.: O´Donell, 1960.

Jacquemontia rusbyana Standl.
Sin.: *Jacquemontia densiflora* Rusby, hom. illeg.
Ref.: O´Donell, 1960; Pontiroli, 1983b.
Hábito: Enredadera.
Status: Nativa.
Elevación: 0-1000 m.
Prov.: CH, FO, JU, SA.
Paises limítrofes: BO, PA.
Ejemplar examinado: *Schulz 994* (CTES, LIL).

Jacquemontia selloi (Meisn.) Hallier f.
Sin.: *Ipomoea selloi* Meisn.
Ref.: O´Donell, 1960.
Hábito: Subarbusto.
Status: Nativa.
Elevación: 0-500 m.
Prov.: COR, MI.
Paises limítrofes: BR, PA.
Ejemplar examinado: *Montes 234* (LIL).

Jacquemontia tamnifolia (L.) Griseb.
Sin.: *Convolvulus praelongus* S. Moore, *Ipomoea tamnifolia* L., *Jacquemontia mattogrossensis* Hoehne, *Jacquemontia rondonii* Hoehne
Ref.: O´Donell, 1960.
Hábito: Hierba.
Status: Nativa.
Elevación: 0-500 m.
Prov.: CH, COR, FO.
Paises limítrofes: BR, PA.
Ejemplar examinado: *Schulz 3320* (CTES, LIL).

Jacquemontia velutina auct. non Choisy = **Jacquemontia lorentzii** (Kuntze) Peter ex O´Donell
Ref.: O´Donell, 1960.

Leucomalla lanuginosa Phil. = **Evolvulus sericeus** Sw. var. **elongatus** (Choisy) O´Donell
Ref.: O´Donell, 1959b.

Maripa decemlobata Stuck. ex Seckt, nom. nud. = **Ipomoea stuckertii** O´Donell
Ref.: Seckt, 1929-30; O´Donell, 1948, 1959b.

Merremia Dennst., nom. cons.

Número de especies: 6

Merremia aegyptia (L.) Urb.
Sin.: *Convolvulus penthaphyllus* L., *Ipomoea aegyptia* L., *Ipomoea pentaphylla* Jacq., nom. illeg., *Merremia pentaphylla* (L.) Hallier f.
Ref.: O´Donell, 1939, 1941; Pontiroli, 1983b.
Hábito: Enredadera.
Status: Nativa.
Elevación: 0-1000 m.
Prov.: JU, SA.
Paises limítrofes: BO, BR, PA.
Ejemplar examinado: *Schreiter 5249* (LIL).

Merremia cissoides (Lam.) Hallier f.
Sin.: *Batatas cissoides* (Lam.) Choisy, *Convolvulus cissoides* Lam., *Ipomoea cissoides* (Lam.) Griseb., *Pharbitis cissoides* (Lam.) Peter
Ref.: O´Donell, 1939, 1941.
Hábito: Enredadera.
Status: Nativa.
Elevación: 0-500 m.
Prov.: MI.
Paises limítrofes: BO, BR, PA.
Ejemplar examinado: *Rodríguez 488* (LIL).

Merremia dissecta (Jacq.) Hallier f. var. *chacoensis* O´Donell = **Merremia dissecta** (Jacq.) Hallier f. var. **dissecta**
Ref.: Pontiroli, 1983b.

Merremia dissecta (Jacq.) Hallier f. var. **dissecta**
Sin.: *Convolvulus dissectus* Jacq., *Ipomoea sinuata* Ortega, *Merremia dissecta* (Jacq.) Hallier f. var. *chacoensis* O´Donell
Ref.: Pontiroli, 1983b.
Hábito: Enredadera.
Status: Nativa.
Prov.: JU, SE, TU.
Paises limítrofes: BO.
Ejemplar examinado: *Venturi 212* (LIL).

Merremia dissecta (Jacq.) Hallier f. var. **edentata** (Meisn.) O´Donell
Sin.: *Ipomoea dissecta* (Jacq.) Pursh var. *edentata* Meisn., *Ipomoea dissecta* (Jacq.) Pursh var. *maximiliani* (Meisn.) O´Donell, *Ipomoea fulva* Bertol., *Ipomoea maximiliani* Meisn., *Merremia dissecta* (Jacq.) Hallier f. var. *maximiliani* (Meisn.) Hallier f., *Merremia sinuata* (Ortega) Hoehne var. *edentata* (Meisn.) Hoehne
Ref.: O´Donell, 1941, 1960; Buck, 1979.

Hábito: Enredadera.
Status: Nativa.
Elevación: 0-500 m.
Prov.: ER, MI.
Paises limítrofes: BR, PA.
Ejemplar examinado: *Bertoni 762* (LIL).

Merremia dissecta (Jacq.) Hallier f. var. *maximiliani* (Meisn.) Hallier f. = **Merremia dissecta** (Jacq.) Hallier f. var. **edentata** (Meisn.) O´Donell
Ref.: O'Donell, 1941.

Merremia glabra (Aubl.) Choisy = **Merremia macrocalyx** (Ruiz & Pav.) O´Donell
Ref.: O'Donell, 1941.

Merremia hassleriana (Chodat & Hassl.) Hassl.
Sin.: *Ipomoea hassleriana* Chodat & Hassl.
Ref.: O'Donell, 1939, 1941, 1960.
Hábito: Hierba.
Status: Nativa.
Elevación: 0-500 m.
Prov.: MI.
Paises limítrofes: PA.
Ejemplar examinado: *Schulz 7109* (CTES, LIL).

Merremia macrocalyx (Ruiz & Pav.) O´Donell
Sin.: *Batatas glabra* (Aubl.) Benth., *Convolvulus contortus* Vell., *Convolvulus glaber* Aubl., hom. illeg., *Convolvulus macrocalyx* Ruiz & Pav., *Ipomoea glabra* (Aubl.) Choisy, *Ipomoea macrocalyx* (Ruiz & Pav.) Choisy, *Merremia glabra* (Aubl.) Choisy
Ref.: O'Donell, 1941.
Hábito: Enredadera.
Status: Nativa.
Elevación: 0-500 m.
Prov.: MI.
Paises limítrofes: BO, BR, PA.
Ejemplar examinado: *Rodríguez 326* (BA, LIL).

Merremia pentaphylla (L.) Hallier f. = **Merremia aegyptia** (L.) Urb.
Ref.: O'Donell, 1939, 1941.

Merremia sinuata (Ortega) Hoehne var. *edentata* (Meisn.) Hoehne = **Merremia dissecta** (Jacq.) Hallier f. var. **edentata** (Meisn.) O´Donell
Ref.: O'Donell, 1941.

Merremia umbellata (L.) Hallier f.
Sin.: *Convolvulus umbellatus* L., *Ipomoea polyanthes* Roem. & Schult., nom. illeg., *Ipomoea umbellata* G. Mey., hom. illeg., *Merremia umbellata* (L.) Hallier f. var. *occidentalis* Hallier f.
Ref.: O'Donell, 1939, 1941.
Hábito: Enredadera.
Status: Nativa.
Elevación: 0-500 m.
Prov.: FO, MI, SA.
Paises limítrofes: BO, BR, PA.
Ejemplar examinado: *Cabrera et al. 42* (CTES, LP).

Merremia umbellata (L.) Hallier f. var. *occidentalis* Hallier f. = **Merremia umbellata** (L.) Hallier f.
Ref.: O'Donell, 1939, 1941.

Murucoa hieronymi Kuntze = **Ipomoea hieronymi** (Kuntze) O´Donell var. **hieronymi**
Ref.: O'Donell, 1948, 1959b.

Murucoa juramenti Kuntze = **Ipomoea argentinica** Peter
Ref.: O'Donell, 1959b.

Murucoa megapotamica (Griseb.) Kuntze = **Ipomoea hieronymi** (Kuntze) O´Donell var. **hieronymi**
Ref.: O'Donell, 1959b.

Pharbitis acuminata (Vahl) Choisy = **Ipomoea indica** (Burm.f.) Merr.
Ref.: O'Donell, 1959b.

Pharbitis acuminata (Vahl) Choisy var. *congesta* Choisy = **Ipomoea indica** (Burm.f.) Merr.
Ref.: O'Donell, 1959b.

Pharbitis bogotensis (Kunth) Choisy = **Ipomoea indica** (Burm.f.) Merr.
Ref.: O'Donell, 1959b.

Pharbitis cathartica (Poir.) Choisy = **Ipomoea indica** (Burm.f.) Merr.
Ref.: O'Donell, 1959b.

Pharbitis cissoides (Lam.) Peter = **Merremia cissoides** (Lam.) Hallier f.
Ref.: O'Donell, 1939, 1941.

Pharbitis cuspidata (Ruiz & Pav.) G. Don = **Ipomoea nil** (L.) Roth
Ref.: O'Donell, 1959b.

Pharbitis hispida Choisy = **Ipomoea purpurea** (L.) Roth
Ref.: O'Donell, 1959b.

Pharbitis mollis (Kunth) Choisy = **Ipomoea indica** (Burm.f.) Merr.
Ref.: O'Donell, 1959b.

Pharbitis pubescens (Lam.) Choisy = **Ipomoea pubescens** Lam.
Ref.: O'Donell, 1959b.

Pharbitis purpurea (L.) Voigt = **Ipomoea purpurea** (L.) Roth
Ref.: O'Donell, 1959b.

Pharbitis rosea Choisy = **Ipomoea indica** (Burm.f.) Merr.
Ref.: O'Donell, 1959b.

Volvulus sepium (L.) Junger = **Calystegia sepium** (L.) R. Br. var. **sepium**
Ref.: O'Donell, 1959b.

CORIARIACEAE

1 género, 1 especie.

Coriaria L.

Número de especies: 1

Coriaria ruscifolia L.
Ref.: Skog, 1972; Rossow, 1988b.
Hábito: Arbusto.
Status: Nativa.
Elevación: 500–1000 m.
Prov.: CHU, NE, RN.
Paises limítrofes: CH.
Ejemplar examinado: *Boelcke y Correa 6300* (SI).

CORNACEAE

1 género, 1 especie.

Decostea ruscifolia Clos = **Griselinia ruscifolia** (Clos) Taub.
Ref.: Rossow, 1988c.

Griselinia J.R. Forst. & G. Forst.

Número de especies: 1

Griselinia ruscifolia (Clos) Ball
Sin.: *Decostea ruscifolia* Clos, *Griselinia ruscifolia* (Clos) Taub, comb. superfl.
Ref.: Pérez Moreau, 1944; Dimitri, 1974b; Rossow, 1988c.
Hábito: Arbusto.
Status: Nativa.
Elevación: 500–2000 m.
Prov.: CHU, RN.
Paises limítrofes: BR, CH.
Ejemplar examinado: *Burkart 19107* (SI).

Griselinia ruscifolia (Clos) Taub., comb. superfl. = **Griselinia ruscifolia** (Clos) Ball

CRASSULACEAE

4 géneros, 13 especies; 2 especies endémicas.

Bulliarda bonariensis DC., nom. nud. = **Crassula peduncularis** (Sm.) F. Meigen
Ref.: Rossow, 1983a.

Bulliarda magellanica DC., nom. nud. = **Crassula moschata** Forst. f.
Ref.: Rossow, 1983a.

Bulliarda moschata (Forst. f.) D'Urv. = **Crassula moschata** Forst. f.
Ref.: Bywater & Wickens, 1984.

Cotyledon pinnata Lam. = **Kalanchoe pinnata** (Lam.) Pers.

Crassula L.

Número de especies: 8, 1 especie endémica.

Crassula androsace Sparre ex Rossow = **Crassula phascoides** (Griseb.) M. Bywater
Ref.: Bywater, 1985.

Crassula bonariensis (DC.) Cambess. nom. illeg. superfl. = **Crassula peduncularis** (Sm.) F. Meigen
Ref.: Rossow, 1983a; Bywater & Wickens, 1984.

Crassula caudiculata Bacigalupo & Rossow
Ref.: Bacigalupo & Rossow, 1983; Bacigalupo, 1987a.
Hábito: Hierba.
Status: Nativa.
Elevación: 0–500 m.
Prov.: BA, ER.
Paises limítrofes: UR.
Ejemplar examinado: *Bacigalupo et al. 2212* (holotipo, SI).

Crassula connata (Ruiz & Pav.) A. Berger var. **connata**
Sin.: *Crassula erecta* (Hook. & Arn.) Berger, *Crassula minima* (Miers) Reiche, comb. illeg., *Crassula tillaea* Macloskie, *Tillaea connata* Ruiz & Pav., *Tillaea erecta* Hook. & Arn., *Tillaea minima* Miers, nom. nud.
Ref.: Rossow, 1983a; Bywater & Wickens, 1984.
Hábito: Hierba.
Status: Nativa.
Elevación: 0>4500 m.
Prov.: BA, CA, CHU, CO, JU, LR, NE, SA, SC, TU.
Paises limítrofes: BO, CH, UR.
Ejemplar examinado: *Venturi 3063* (LP).

Crassula connata var. **muscoides** M. Bywater & Wickens
Sin.: *Tillaea muscosa* Gay, hom. illeg.
Ref.: Bywater & Wickens, 1984.
Hábito: Hierba.
Status: Nativa.
Elevación: 0–500 m.
Paises limítrofes: CH.
Nota: Citada para Argentina sin mencionar material de herbario.

Crassula drummondii (Torr. & A. Gray) Fedde
Sin.: *Tillaea drummondii* Torr. & A. Gray
Ref.: Bywater & Wickens, 1984; Kiesling, 1994b.
Hábito: Hierba.
Status: Nativa.
Elevación: 0–3000 m.
Prov.: BA, ER, MI, SJ.
Paises limítrofes: CH, PA, UR.
Ejemplar examinado: *Burkart y Troncoso 27239* (SI).

Crassula erecta (Hook. & Arn.) Berger = **Crassula connata** (Ruiz & Pav.) A. Berger var. **connata**
Ref.: Rossow, 1983a.

Crassula longipes (Rose) M. Bywater & Wickens
Sin.: *Tillaeastrum longipes* Rose
Ref.: Bywater & Wickens, 1984.
Hábito: Hierba.
Status: Nativa.
Elevación: 0–500 m.
Prov.: COR, ER, FO, SF.
Paises limítrofes: PA.
Ejemplar examinado: *Troncoso et al. 2195* (SI).

Crassula magellanica (Willd. ex Schult.) Macloskie = **Crassula moschata** Forst. f.
Ref.: Bywater & Wickens, 1984.

Crassula minima (Miers) Reiche, comb. illeg. = **Crassula connata** var. **connata** (Ruiz & Pav.) A. Berger

Crassula minutissima (Skottsb.) M. Bywater & Wickens
Sin.: *Tillaea minutissima* Skottsb.
Ref.: Rossow, 1983a; Bywater & Wickens, 1984.
Hábito: Hierba.
Status: Endémica.
Elevación: 0–500 m.
Prov.: SC.
Ejemplar examinado: *Skottsberg 710* (isotipo, BA).

Crassula moschata Forst. f.
Sin.: *Bulliarda magellanica* DC., nom. nud., *Bulliarda moschata* (Forst. f.) D'Urv., *Crassula magellanica* (Willd. ex Schult.) Macloskie, *Tillaea magellanica* Willd. ex Schult.
Ref.: Rossow, 1983a; Moore, 1983; Bywater & Wickens, 1984.
Hábito: Hierba.
Status: Nativa.
Elevación: 0–500 m.
Prov.: RN, SC, TF.
Paises limítrofes: CH.
Ejemplar examinado: *Nicora et al. 7262* (SI).

Crassula paludosa Schltdl. ex Reiche = **Crassula peduncularis** (Sm.) F. Meigen
Ref.: Bywater & Wickens, 1984.

Crassula peduncularis (Sm.) F. Meigen
Sin.: *Bulliarda bonariensis* DC., nom. nud., *Crassula bonariensis* (DC.) Cambess. nom. illeg. superfl., *Crassula paludosa* Schltdl. ex Reiche, *Tillaea paludosa* Schltdl., nom. nud., *Tillaea peduncularis* Sm., *Tillaea simplex* Phil., hom. illeg.
Ref.: Rossow, 1983a; Bywater & Wickens, 1984; Bacigalupo, 1987a.
Hábito: Hierba.
Status: Nativa.
Elevación: 0–2500 m.
Prov.: BA, CA, CH, CHU, CO, COR, DF, ER, FO, JU, ME, MI, NE, RN, SC, SF, SJ, SL, TU.
Paises limítrofes: BR, CH, PA, UR.
Ejemplar examinado: *Gamerro 1454* (LP).

Crassula phascoides (Griseb.) M. Bywater
Sin.: *Crassula androsace* Sparre ex Rossow, *Tristicha phascoides* Griseb.
Ref.: Bywater, 1985.
Hábito: Hierba.
Status: Nativa.
Elevación: 2000–2500 m.
Prov.: TU.
Paises limítrofes: CH, PA.
Ejemplar examinado: *Venturi 3373* (holotipo de *Crassula androsace*, LIL).

Crassula procumbens Rojas Acosta, nom. nud.
Ref.: Krapovickas, 1970c.

[Crassula solieri (Gay) Meigen]
Sin.: *Tillaea solieri* Gay
Nota: Especie excluida de la flora argentina.

Crassula tillaea Macloskie, hom. illeg. = **Crassula connata** (Ruiz & Pav.) A. Berger var. **connata**

Echeveria DC.

Número de especies: 1

Echeveria peruviana Meyen
Ref.: Cabrera, 1957.
Hábito: Hierba.
Status: Nativa.
Elevación: 1500–3500 m.
Prov.: JU, SA.
Paises limítrofes: BO.
Ejemplar examinado: *Cabrera 7701* (LP).

Kalanchoe Adans.

Número de especies: 1

Kalanchoe pinnata (Lam.) Pers.
Sin.: *Cotyledon pinnata* Lam.
Ref.: Martínez Crovetto, 1981.
Hábito: Hierba.
Status: Adventicia.
Elevación: 0–500 m.
Prov.: COR.
Ejemplar examinado: *Schinini 14270* (CTES).

Sedum L.

Número de especies: 3, 1 especie endémica.

Sedum acre L.
Ref.: Zardini, 1971b; Moore, 1983.
Hábito: Hierba.
Status: Adventicia.
Elevación: 0–1000 m.
Prov.: CHU, SC, TF.
Paises limítrofes: CH.
Ejemplar examinado: *Cabrera 20499* (LP).

Sedum cymatopetalum Fröd.
Ref.: Hunziker, 1966a; Zardini, 1971b.
Hábito: Hierba.
Status: Nativa.
Elevación: 2000–4000 m.
Prov.: CA, CO, JU, LR, SA, SJ, SL, TU.
Paises limítrofes: BO.
Ejemplar examinado: *Burkart 5251* (SI).

Sedum jujuyense Zardini
Ref.: Zardini, 1971b.
Hábito: Hierba.
Status: Endémica.
Elevación: 1000–2500 m.
Prov.: JU.
Ejemplar examinado: *Cabrera y Kiesling 20222* (holotipo, LP).

[Sedum rupestre L.]
Ref.: Zardini, 1971b.
Nota: Especie excluida de la flora argentina.

Tillaea connata Ruiz & Pav. = **Crassula connata** (Ruiz & Pav.) A. Berger var. **connata**
Ref.: Rossow, 1983a.

Tillaea drummondii Torr. & A. Gray = **Crassula drummondii** (Torr. & A. Gray) Fedde
Ref.: Kiesling, 1994b.

Tillaea erecta Hook. & Arn. = **Crassula connata** (Ruiz & Pav.) A. Berger var. **connata**
Ref.: Rossow, 1983a.

Tillaea magellanica Willd. ex Schult. = **Crassula moschata** Forst. f.
Ref.: Bywater & Wickens, 1984.

Tillaea minima Miers, nom. nud. = **Crassula connata** (Ruiz & Pav.) A. Berger var. **connata**

Tillaea minutissima Skottsb. = **Crassula minutissima** (Skottsb.) M. Bywater & Wickens
Ref.: Bywater & Wickens, 1984.

Tillaea muscosa Gay, hom. illeg. = **Crassula connata** var. **muscoides** Bywater & Wickens
Ref.: Bywater & Wickens, 1984.

Tillaea paludosa Schltdl., nom. nud. = **Crassula peduncularis** (Sm.) F. Meigen
Ref.: Bywater & Wickens, 1984.

Tillaea peduncularis Sm. = **Crassula peduncularis** (Sm.) F. Meigen
Ref.: Bywater & Wickens, 1984.

Tillaea simplex Phil., hom. illeg. = **Crassula peduncularis** (Sm.) F. Meigen
Ref.: Bywater & Wickens, 1984.

Tillaea solierii Gay = [Crassula solierii (Gay) Reiche]

Tillaeastrum longipes Rose = **Crassula longipes** (Rose) M. Bywater & Wickens
Ref.: Bywater & Wickens, 1984.

Tristicha phascoides Griseb. = **Crassula phascoides** (Griseb.) M. Bywater
Ref.: Bywater, 1985.

CUCURBITACEAE

21 géneros, 49 especies; 7 especies y 3 variedades endémicas.

por R. Pozner

Abobra Naudin

Número de especies: 1

Abobra tenuifolia (Gillies ex Hook. & Arn.) Cogn.
Sin.: *Abobra viridiflora* Naudin, *Adobra tenuifolia* (Gillies ex Hook. & Arn.) Cogn., *Adobra viridiflora* Naudin, *Bryonia tenuifolia* Gillies ex Hook. & Arn.
Ref.: Martínez Crovetto, 1965; Pozner, 1998a.
Hábito: Enredadera.
Status: Nativa.
Elevación: 0-500 m.
Prov.: BA, CO, COR, ER, SE, SF, SL.
Paises limítrofes: BR, UR.
Ejemplar examinado: *Burkart 7437* (SI, carpelado).

Abobra viridiflora Naudin = **Abobra tenuifolia** (Gillies ex Hook. & Arn.) Cogn.
Ref.: Martínez Crovetto, 1965.

Adobra tenuifolia (Gillies ex Hook. & Arn.) Cogn. = **Abobra tenuifolia** (Gillies ex Hook. & Arn.) Cogn.
Ref.: Pozner, 1998a.
Nota: error por Abobra tenuifolia (Gillies ex Hook. & Arn.) Cogn..

Adobra viridiflora Naudin = **Abobra tenuifolia** (Gillies ex Hook. & Arn.) Cogn.
Ref.: Pozner, 1998a.
Nota: error por Abobra viridiflora Naudin.

Alsomitra brasiliensis Cogn. var. *pubescens* Griseb. = **Siolmatra brasiliensis** (Cogn.) Baill. var. **pubescens** (Griseb.) Cogn.
Ref.: Cogniaux, 1916; Cabrera, 1993a; Pozner, 1998a.

Anguria pedatisecta Ser. = **Cyclanthera pedata** (L.) Schrad.
Ref.: Jones, 1969; Lira Saade, 1995; Pozner, 1998a.

Antagonia citrullifolia Griseb. = **Cayaponia citrullifolia** (Griseb.) Cogn. ex Griseb.
Ref.: Martínez Crovetto, 1974; Cabrera, 1993a.

Apodanthera Arn.

Número de especies: 4, 1 especie y 1 variedad endémicas.

Apodanthera añatuyana (Mart.Crov.) Pozner
Sin.: *Melothria añatuyana* Mart. Crov.
Ref.: Martínez Crovetto, 1950b; Pozner, 1996, 1998a.
Hábito: Enredadera.
Status: Endémica.
Prov.: FO, SE.
Ejemplar examinado: *Burkart 20212* (SI).

Apodanthera hirtella Cogn.
Ref.: Cabrera, 1993a; Pozner, 1998a.
Hábito: Enredadera.
Status: Nativa.
Prov.: JU, SA.
Paises limítrofes: BO.
Ejemplar examinado: *Fabris et al. 6311* (LP, SI).

Apodanthera laciniosa (Schltdl.) Cogn.
Ref.: Cogniaux, 1916; Pozner, 1998a.
Hábito: Enredadera.
Status: Nativa.
Elevación: 0-500 m.
Prov.: MI.
Paises limítrofes: BR.
Ejemplar citado: *Niederlein 1309** (B).

Apodanthera sagittifolia (Griseb.) Mart.Crov. var. **dissecta** (Cogn.) Mart.Crov.
Sin.: *Wilbrandia sagittifolia* Griseb. var. *dissecta* (Cogn.) Mart.Crov., *Wilbrandia villosa* Cogn. var. *dissecta* Cogn.

Ref.: Martínez Crovetto, 1946a, 1965.
Hábito: Enredadera.
Status: Nativa.
Prov.: BA, CO.
Paises limítrofes: UR.
Ejemplar examinado: *Burkart 6674; Hauman 25359* (SI).

Apodanthera sagittifolia (Griseb.) Mart.Crov. var. **sagittifolia**
Sin.: *Wilbrandia sagittifolia* Griseb., *Wilbrandia sagittifolia* Griseb. var. *typica* Mart. Crov., nom. inval.
Ref.: Martínez Crovetto, 1946a; Pozner, 1998a.
Hábito: Enredadera.
Status: Endémica.
Elevación: 0-1000 m.
Prov.: CO, LR, ME, MI, SL.
Ejemplar examinado: *Del Vitto & Wittenstein 797* (MERL).

Apodanthera sagittifolia (Griseb.) Mart.Crov. var. **villosa** (Cogn.) Mart.Crov.
Sin.: *Wilbrandia sagittifolia* Griseb. var. *villosa* (Cogn.) Mart.Crov., *Wilbrandia villosa* Cogn.
Ref.: Martínez Crovetto, 1946a, 1965.
Hábito: Enredadera.
Status: Nativa.
Elevación: 0-500 m.
Prov.: BA, CO, COR, ER, LP, MI, SF.
Paises limítrofes: BR, UR.
Ejemplar examinado: *Burkart 6672* (SI).

Bryonia bonariensis Mill. = **Cayaponia bonariensis** (Mill.) Mart.Crov.
Ref.: Martínez Crovetto, 1954b, 1965, 1974.

Bryonia ficifolia Lam. = **Cayaponia bonariensis** (Mill.) Mart.Crov.
Ref.: Martínez Crovetto, 1954b, 1974.

Bryonia pilosa Vell. = **Cayaponia pilosa** (Vell.) Cogn.
Ref.: Martínez Crovetto, 1968.

Bryonia tayuya Mart., hom. illeg. = **Cayaponia martiana** (Cogn.) Cogn.
Ref.: Martínez Crovetto, 1968.

Bryonia tenuifolia Gillies ex Hook. & Arn. = **Abobra tenuifolia** (Gillies ex Hook. & Arn.) Cogn.
Ref.: Martínez Crovetto, 1965.

Cayaponia Silva Manso
Número de especies: 7

Cayaponia bonariensis (Mill.) Mart.Crov.
Sin.: *Bryonia bonariensis* Mill., *Bryonia ficifolia* Lam., *Cayaponia bonariensis* (Mill.) Mart.Crov. f. *dissecta* (Cogn.) Mart.Crov., *Cayaponia bonariensis* (Mill.) Mart.Crov. var. *dissecta* (Cogn.) M.L. Porto, *Cayaponia bonariensis* (Mill.) Mart.Crov. var. *rigida* (Cogn.) M.L. Porto, *Cayaponia ficifolia* (Lam.) Cogn. var. *dissecta* Cogn., *Cayaponia ficifolia* (Lam.) Cogn. var. *genuina* Cogn., *Cayaponia ficifolia* (Lam.) Cogn. var. *rigida* Cogn., *Cayaponia sandia* Griseb., *Trianosperma ficifolia* (Lam.) Cogn. var. *dissecta* Cogn., *Trianosperma ficifolia* (Lam.) Cogn. var. *genuina* Cogn., nom. inval., *Trianosperma ficifolia* (Lam.) Cogn. var. *rigida* Cogn., *Trianosperma hilarianum* Naud.
Ref.: Martínez Crovetto, 1965, 1974; Pozner, 1998a.
Hábito: Enredadera.
Status: Nativa.
Elevación: 0-500 m.
Prov.: BA, CO, DF, ER, MI, SF.
Paises limítrofes: BR, UR.
Ejemplar examinado: *Correa s.n.; Burkart 3682* (SI).

Cayaponia bonariensis (Mill.) Mart.Crov. f. *dissecta* (Cogn.) Mart.Crov. = **Cayaponia bonariensis** (Mill.) Mart.Crov.
Ref.: Jeffrey, 1971; Pozner, 1998a.

Cayaponia bonariensis (Mill.) Mart.Crov. var. *dissecta* (Cogn.) M.L. Porto = **Cayaponia bonariensis** (Mill.) Mart.Crov.
Ref.: Porto, 1974; Pozner, 1998a.

Cayaponia bonariensis (Mill.) Mart.Crov. var. *rigida* (Cogn.) M.L. Porto = **Cayaponia bonariensis** (Mill.) Mart.Crov.
Ref.: Porto, 1974; Pozner, 1998a.

Cayaponia breviloba (Griseb. ex Cogn.) Lillo, nom. nud. = **Cayaponia citrullifolia** (Griseb.) Cogn. ex Griseb.
Ref.: Jeffrey, 1971.

Cayaponia citrullifolia (Griseb.) Cogn. ex Griseb.
Sin.: *Antagonia citrullifolia* Griseb., *Cayaponia breviloba* (Griseb. ex Cogn.) Lillo, nom. nud., *Cayaponia citrullifolia* (Griseb.) Cogn. ex Griseb. var. *breviloba* Griseb. ex Cogn., *Cayaponia citrullifolia* (Griseb.) Cogn. ex Griseb. var. *genuina* Cogn., *Cayaponia latifolia* Cogn.
Ref.: Jeffrey, 1971; Martínez Crovetto, 1974; Cabrera, 1993a; Pozner, 1998a.
Hábito: Enredadera.
Status: Nativa.
Prov.: CA, CH, CO, COR, ER, FO, JU, LR, SA, SE, SF, TU.
Paises limítrofes: PA, UR.
Ejemplar examinado: *A.T. Hunziker 2778* (SI).

Cayaponia citrullifolia (Griseb.) Cogn. ex Griseb. var. *breviloba* Griseb. ex Cogn. = **Cayaponia citrullifolia** (Griseb.) Cogn. ex Griseb.
Ref.: Cabrera, 1993a.

Cayaponia citrullifolia (Griseb.) Cogn. ex Griseb. var. *genuina* Cogn. = **Cayaponia citrullifolia** (Griseb.) Cogn. ex Griseb.
Ref.: Pozner, 1998a.

Cayaponia diffusa Silva Manso = **Cayaponia pilosa** (Vell.) Cogn.
Ref.: Martínez Crovetto, 1968.

Cayaponia diversifolia (Cogn.) Cogn.
Sin.: *Trianosperma diversifolia* Cogn.
Ref.: Cabrera, 1993a.
Hábito: Enredadera.
Status: Nativa.
Prov.: JU.
Paises limítrofes: BR, PA.
Ejemplar examinado: *Hunziker 10264* (SI).

Cayaponia ficifolia (Lam.) Cogn. var. *dissecta* Cogn. = **Cayaponia bonariensis** (Mill.) Mart.Crov.
Ref.: Jeffrey, 1971.

Cayaponia ficifolia (Lam.) Cogn. var. *genuina* Cogn. = **Cayaponia bonariensis** (Mill.) Mart.Crov.
Ref.: Martínez Crovetto, 1954b, 1974; Jeffrey, 1971.

Cayaponia ficifolia (Lam.) Cogn. var. *rigida* Cogn. = **Cayaponia bonariensis** (Mill.) Mart.Crov.
Ref.: Martínez Crovetto, 1954b; Jeffrey, 1971.

Cayaponia latifolia Cogn. = **Cayaponia citrullifolia** (Griseb.) Cogn. ex Griseb.
Ref.: Cabrera, 1993a.

Cayaponia martiana (Cogn.) Cogn.
Sin.: *Bryonia tayuya* Mart., hom. illeg., *Cayaponia martiana* (Cogn.) Cogn. var. *acutiloba* (Cogn.) Cogn., *Trianosperma martiana* Cogn. var. *acutiloba* Cogn., *Trianosperma martiana* Cogn. var. *genuina* Cogn., nom. inval.
Ref.: Martínez Crovetto, 1965, 1974.
Hábito: Enredadera.
Status: Nativa.
Elevación: 0-500 m.
Prov.: BA, ER, MI.
Paises limítrofes: BR, UR.
Ejemplar examinado: *Soriano 22705* (SI).

Cayaponia martiana (Cogn.) Cogn. var. *acutiloba* (Cogn.) Cogn. = **Cayaponia martiana** (Cogn.) Cogn.
Ref.: Martínez Crovetto, 1968.

Cayaponia palmata Cogn.
Sin.: *Cayaponia palustris* Cogn., nom. nud., *Cayaponia saldanhaei* Cogn.
Ref.: Cogniaux, 1881; Jeffrey, 1971.
Hábito: Enredadera.
Status: Nativa.
Prov.: MI.
Paises limítrofes: BR.
Ejemplar examinado: *Kermes 7126* (BAB).

Cayaponia palustris Cogn., nom. nud. = **Cayaponia palmata** Cogn.
Ref.: Jeffrey, 1971; Pozner, 1998a.

Cayaponia pilosa (Vell.) Cogn.
Sin.: *Bryonia pilosa* Vell., *Cayaponia diffusa* Silva Manso, *Dermophylla eliptica* Silva Manso
Ref.: Martínez Crovetto, 1968.
Hábito: Enredadera.
Status: Nativa.
Prov.: MI.
Paises limítrofes: BR.
Ejemplar examinado: *Pérez Moreau 21225* (BAB).

Cayaponia podantha Cogn.
Ref.: Martínez Crovetto, 1965, 1974; Cabrera, 1993a.
Hábito: Enredadera.
Status: Nativa.
Elevación: 0-500 m.
Prov.: BA, CH, CO, COR, ER, FO, JU, LR, SA, SF.
Paises limítrofes: BR, PA, UR.
Ejemplar examinado: *Pozner 72; Hauman 25331* (BAB, SI).

Cayaponia saldanhaei Cogn. = **Cayaponia palmata** Cogn.
Ref.: Cogniaux, 1881; Pozner, 1998a.

Cayaponia sandia Griseb. = **Cayaponia bonariensis** (Mill.) Mart.Crov.
Ref.: Martínez Crovetto, 1954b, 1974.

Ceratosanthes Burm. ex Adans.

Número de especies: 2

Ceratosanthes diazii Lillo ex Descole, O'Donell & Lourteig = **Ceratosanthes multiloba** Cogn.
Ref.: Descole et al., 1939a; Pozner, 1998a.

Ceratosanthes fiebrigii Cogn. = **Ceratosanthes multiloba** Cogn.
Ref.: Cogniaux, 1916; Pozner, 1998a.

Ceratosanthes hassleri Cogn. = **Ceratosanthes multiloba** Cogn.
Ref.: Cogniaux, 1916; Pozner, 1998a.

Ceratosanthes hilariana Cogn.
Ref.: Pozner, 1998a.
Hábito: Enredadera.
Status: Nativa.
Elevación: 0-500 m.
Prov.: FO.
Paises limítrofes: PA.
Ejemplar examinado: *Joergensen 2774* (SI).

Ceratosanthes multiloba Cogn.
Sin.: *Ceratosanthes diazii* Lillo ex Descole, O'Donell & Lourteig, *Ceratosanthes fiebrigii* Cogn., *Ceratosanthes hassleri* Cogn.
Ref.: Descole et al., 1939a; Martínez Crovetto, 1968; Pozner, 1998a.
Hábito: Enredadera.
Status: Nativa.
Elevación: 0-500 m.
Prov.: CH, FO, COR, TU.
Paises limítrofes: BR, PA, UR.
Ejemplar examinado: *Schulz 72* (SI).

Citrullus Schrad. ex Eckl. & Zeyh.

Número de especies: 2

Citrullus colocynthis (L.) Schrad.
Sin.: *Cucumis colocynthis* L.
Ref.: Filov, 1962; Martínez Crovetto, 1965.
Hábito: Enredadera.
Status: Naturalizada.
Elevación: 0-500 m.
Prov.: BA, CO, SE.
Ejemplar examinado: *Hicken 25352* (SI).

Citrullus lanatus (Thunb.) Matsum. & Nakai subsp. **vulgaris** (Schrad. ex Eckl. & Zeyh.) Fursa
Sin.: *Citrullus vulgaris* Schrad. ex Eckl. & Zeyh.
Ref.: Hara, 1969; Fursa, 1972; Burkart, 1974; Pozner, 1998a.
Hábito: Enredadera.
Status: Introducida.
Elevación: 0-1000 m.

Prov.: CA, ER, JU, LP, ME, SA.
Ejemplar examinado: *Zuloaga y Deginani 3604* (SI).

Citrullus vulgaris Schrad. ex Eckl. & Zeyh. = **Citrullus lanatus** (Thunb.) Matsum. & Nakai subsp. **vulgaris** (Schrad. ex Eckl. & Zeyh.) Fursa
Ref.: Hara, 1969; Fursa, 1972; Burkart, 1974; Pozner, 1998a.

Cucumis L.

Número de especies: 2

Cucumis anguria L.
Sin.: *Cucumis anguria* L. var. *longipes* (Hook. f.) A. Meeuse, *Cucumis anguroides* Roem., *Cucumis arada* L. ex Naudin & F. Muell., *Cucumis echinatus* Moench, *Cucumis longipes* Hook. f., *Cucumis parviflorus* Salisb.
Ref.: Mansfeld, 1959; Meeuse, 1958, 1962; Jeffrey, 1967; Wunderlin, 1978; Pozner, 1998a.
Status: Introducida.
Prov.: BA, CH, COR, ER, FO, JU, LP, ME, SA, SL.
Ejemplar examinado: *Villamil 7636* (BBB).

Cucumis anguria L. var. *longipes* (Hook. f.) A. Meeuse = **Cucumis anguria** L.
Ref.: Mansfeld, 1959; Meeuse, 1962; Jeffrey, 1967; Wunderlin, 1978; Pozner, 1998a.

Cucumis anguroides Roem. = **Cucumis anguria** L.
Ref.: Mansfeld, 1959; Meeuse, 1962; Jeffrey, 1967; Wunderlin, 1978; Pozner, 1998a.

Cucumis arada L. ex Naudin & F. Muell. = **Cucumis anguria** L.
Ref.: Mansfeld, 1959; Meeuse, 1962; Jeffrey, 1967; Wunderlin, 1978; Pozner, 1998a.

Cucumis colocynthis L. = **Citrullus colocynthis** (L.) Schrad.
Ref.: Martínez Crovetto, 1965.

Cucumis dudaim L. = **Cucumis melo** L. var. **dudaim** (L.) Naudin
Ref.: Bailey, 1943; Martínez Crovetto, 1974.

Cucumis echinatus Moench = **Cucumis anguria** L.
Ref.: Mansfeld, 1959; Meeuse, 1962; Jeffrey, 1967; Wunderlin, 1978; Pozner, 1998a.

Cucumis longipes Hook. f. = **Cucumis anguria** L.
Ref.: Mansfeld, 1959; Meeuse, 1962; Jeffrey, 1967; Wunderlin, 1978; Pozner, 1998a.

Cucumis melo L. var. **dudaim** (L.) Naudin
Sin.: *Cucumis dudaim* L., *Cucumis odoratissimus* Moench
Ref.: Bailey, 1943; Martínez Crovetto, 1974.
Hábito: Enredadera.
Prov.: ER, SE.
Ejemplar examinado: *Burkart 26395* (SI).

Cucumis odoratissimus Moench = **Cucumis melo** L. var. **dudaim** (L.) Naudin
Ref.: Bailey, 1943.

Cucumis parviflorus Salisb. = **Cucumis anguria** L.
Ref.: Mansfeld, 1959; Meeuse, 1962; Jeffrey, 1967; Wunderlin, 1978; Pozner, 1998a.

Cucurbita L.

Número de especies: 3

Cucurbita andreana Naudin = **Cucurbita maxima** Duchesne subsp. **andreana** (Naudin) Filov
Ref.: Lira Saade, 1995; Pozner, 1998a.

Cucurbita asperata Gillies ex Hook. & Arn. = **Cucurbitella asperata** (Gillies ex Hook. & Arn.) Walp.
Ref.: Martínez Crovetto, 1965, 1974; Cabrera, 1993a; Pozner, 1998a, b.

Cucurbita lagenaria L. = **Lagenaria siceraria** (Molina) Standl.
Ref.: Cabrera, 1993a; Pozner, 1998a.

Cucurbita maxima Duchesne subsp. **andreana** (Naudin) Filov
Sin.: *Cucurbita andreana* Naudin
Ref.: Martínez Crovetto, 1974; Lira Saade, 1995; Pozner, 1998a.
Hábito: Enredadera.
Status: Nativa.
Elevación: 0-500 m.
Prov.: BA, CO, ER, LR, SF, SL, ME.
Paises limítrofes: UR.
Ejemplar examinado: *Pozner 66* (BAB).

Cucurbita maxima Duchesne subsp. **maxima**
Ref.: Martínez Crovetto, 1974; Cabrera, 1993a; Pozner, 1998a.
Hábito: Enredadera.
Status: Naturalizada.
Elevación: 0-500 m.
Prov.: CO, ER, JU, ME.
Ejemplar examinado: *Cabrera et al. 34587* (SI).

Cucurbita moschata (Lam.) Poir.
Sin.: *Cucurbita pepo* L. var. *moschata* Lam.
Ref.: Pozner, 1998a.
Hábito: Enredadera.
Status: Naturalizada.
Elevación: 0-500 m.
Prov.: BA, CO.
Ejemplar examinado: *Ariza Espinar 2887* (CORD).

Cucurbita pepo L.
Ref.: Martínez Crovetto, 1974.
Hábito: Enredadera.
Status: Introducida.
Elevación: 0-500 m.
Prov.: CO, ER.
Ejemplar examinado: *Castellanos 60* (SI).

Cucurbita pepo L. var. *moschata* Lam. = **Cucurbita moschata** (Lam.) Poir.
Ref.: Pozner, 1998a.

Cucurbita siceraria Molina = **Lagenaria siceraria** (Molina) Standl.
Ref.: Cabrera, 1993a; Pozner, 1998a.

Cucurbita urkupinana Cárdenas = **Cucurbitella asperata** (Gillies ex Hook. & Arn.) Walp.
Ref.: Pozner, 1998a, b.

Cucurbitella Walp.

Número de especies: 1

Cucurbitella asperata (Gillies ex Hook. & Arn.) Walp.
Sin.: *Cucurbita asperata* Gillies ex Hook. & Arn., *Cucurbita urkupinana* Cárdenas, *Cucurbitella cucumifolia* (Griseb.) Cogn., *Cucurbitella durieui* (Naudin) Cogn., *Cucurbitella integrifolia* Cogn., *Cucurbitella urkupinana* (Cárdenas) C. Jeffrey, *Prasopepon cucumifolius* Griseb., *Prasopepon durieui* Naudin, *Schizostigma asperatum* (Gillies ex Hook. & Arn.) Arn., comb. illeg.
Ref.: Cogniaux, 1916; Martínez Crovetto, 1965, 1974; Cabrera, 1993a; Pozner, 1998a, b.
Hábito: Enredadera.
Status: Nativa.
Elevación: 0-2000 m.
Prov.: BA, CA, CH, CO, COR, ER, FO, JU, LP, LR, ME, SA, SE, SF, SJ, SL, TU.
Paises limítrofes: BO, BR, PA, UR.
Ejemplar examinado: *Burkart 13957* (SI).

Cucurbitella cucumifolia (Griseb.) Cogn. = **Cucurbitella asperata** (Gillies ex Hook. & Arn.) Walp.
Ref.: Pozner, 1998a, b.

Cucurbitella durieui (Naudin) Cogn. = **Cucurbitella asperata** (Gillies ex Hook. & Arn.) Walp.
Ref.: Pozner, 1998a, b.

Cucurbitella integrifolia Cogn. = **Cucurbitella asperata** (Gillies ex Hook. & Arn.) Walp.
Ref.: Pozner, 1998a, b.

Cucurbitella urkupinana (Cárdenas) C. Jeffrey = **Cucurbitella asperata** (Gillies ex Hook. & Arn.) Walp.
Ref.: Pozner, 1998a, b

Cyclanthera Schrad.

Número de especies: 5

Cyclanthera boliviensis Mart. Crov. = **Cyclanthera quinquelobata** (Vell.) Cogn.
Ref.: Jones, 1969; Lira Saade, 1995; Pozner, 1998a.

Cyclanthera brasiliensis Cogn. = **Cyclanthera quinquelobata** (Vell.) Cogn.
Ref.: Jones, 1969; Lira Saade, 1995; Pozner, 1998a.

Cyclanthera digitata Arn. = **Cyclanthera pedata** (L.) Schrad.
Ref.: Lira Saade, 1995.

Cyclanthera edulis Naudin ex Huber = **Cyclanthera pedata** (L.) Schrad.
Ref.: Jones, 1969; Lira Saade, 1995; Pozner, 1998a.

Cyclanthera elegans Cogn. = **Cyclanthera tenuisepala** Cogn.
Ref.: Jones, 1969; Lira Saade, 1995; Pozner, 1998a.

Cyclanthera elegans Cogn. var. *genuina* Cogn., nom. inval. = **Cyclanthera tenuisepala** Cogn.
Ref.: Martínez Crovetto, 1968; Jones, 1969; Lira Saade, 1995; Pozner, 1998a.

Cyclanthera elegans Cogn. var. *grandifolia* Cogn. = **Cyclanthera tenuisepala** Cogn.
Ref.: Jones, 1969; Lira Saade, 1995; Pozner, 1998a.

Cyclanthera elegans Cogn. var. *obtusiloba* Cogn. = **Cyclanthera tenuisepala** Cogn.
Ref.: Martínez Crovetto, 1968; Jones, 1969; Lira Saade, 1995; Pozner, 1998a.

Cyclanthera elegans Cogn. var. *warmingii* Cogn. = **Cyclanthera tenuisepala** Cogn.
Ref.: Jones, 1969; Lira Saade, 1995; Pozner, 1998a.

Cyclanthera hystrix (Gillies ex Hook. & Arn.) Arn.
Sin.: *Momordica hystrix* Gillies ex Hook. & Arn.
Ref.: Martínez Crovetto, 1965, 1974; Cabrera, 1993a.
Hábito: Enredadera.
Status: Nativa.
Prov.: BA, CA, CO, ER, JU, TU.
Paises limítrofes: BR, UR.
Ejemplar examinado: *Burkart 5982* (SI).

Cyclanthera killipii Standl. = **Cyclanthera quinquelobata** (Vell.) Cogn.
Ref.: Jones, 1969; Lira Saade, 1995; Pozner, 1998a.

Cyclanthera microcarpa Cogn. = **Cyclanthera tamnifolia** Griseb.
Ref.: Pozner, 1998a.

Cyclanthera pedata (L.) Schrad.
Sin.: *Anguria pedatisecta* Ser., *Cyclanthera digitata* Arn., *Cyclanthera edulis* Naudin ex Huber, *Cyclanthera pedata* (L.) Schrad. var. *edulis* (Naudin ex Huber) Cogn., *Momordica pedata* L.
Ref.: Jones, 1969; Cabrera, 1993a; Lira Saade, 1995; Pozner, 1998a.
Hábito: Enredadera.
Status: Nativa.
Prov.: JU, SA.
Paises limítrofes: BO.
Ejemplar examinado: *Kiesling et al. 1641* (SI).

Cyclanthera pedata (L.) Schrad. var. *edulis* (Naudin ex Huber) Cogn. = **Cyclanthera pedata** (L.) Schrad.
Ref.: Jones, 1969; Lira Saade, 1995; Pozner, 1998a.

Cyclanthera quinquelobata (Vell.) Cogn.
Sin.: *Cyclanthera boliviensis* Mart. Crov., *Cyclanthera brasiliensis* Cogn., *Cyclanthera killipii* Standl., *Cyclanthera trianaei* Cogn., *Cyclanthera trigonoloba* Toledo, *Cyclanthera trigonoloba* Toledo var. *caudata* Toledo, *Momordica quinquelobata* Vell.
Ref.: Jones, 1969; Lira Saade, 1995; Pozner, 1998a.
Hábito: Enredadera.
Status: Nativa.
Prov.: JU, MI, SA.
Paises limítrofes: BR, UR.
Ejemplar examinado: *Cabrera et al. 34308* (SI).

Cyclanthera tamnifolia Griseb.
Sin.: *Cyclanthera microcarpa* Cogn.
Ref.: Cabrera, 1993a; Pozner, 1998a.
Hábito: Enredadera.
Status: Nativa.
Prov.: CA, JU, SA, TU.
Paises limítrofes: BO.
Ejemplar examinado: *Pedersen 12870* (SI).

Cyclanthera tenuisepala Cogn.
Sin.: *Cyclanthera elegans* Cogn., *Cyclanthera elegans* Cogn. var. *genuina* Cogn., nom. inval., *Cyclanthera elegans* Cogn. var. *grandifolia* Cogn., *Cyclanthera elegans* Cogn. var. *obtusiloba* Cogn., *Cyclanthera elegans* Cogn. var. *warmingii* Cogn., *Cyclanthera tonduzii* Cogn.
Ref.: Cogniaux, 1878; Martínez Crovetto, 1968; Jones, 1969; Pozner, 1998a.
Hábito: Enredadera.
Status: Nativa.
Prov.: MI.
Paises limítrofes: BR.
Ejemplar examinado: *Spegazzini s.n.* (SI 17249).

Cyclanthera tonduzii Cogn. = **Cyclanthera tenuisepala** Cogn.
Ref.: Jones, 1969; Lira Saade, 1995; Pozner, 1998a.

Cyclanthera trianaei Cogn. = **Cyclanthera quinquelobata** (Vell.) Cogn.
Ref.: Jones, 1969; Lira Saade, 1995; Pozner, 1998a.

Cyclanthera trigonoloba Toledo = **Cyclanthera quinquelobata** (Vell.) Cogn.
Ref.: Jones, 1969; Lira Saade, 1995; Pozner, 1998a.

Cyclanthera trigonoloba Toledo var. *caudata* Toledo = **Cyclanthera quinquelobata** (Vell.) Cogn.
Ref.: Jones, 1969; Lira Saade, 1995; Pozner, 1998a.

Dermophylla eliptica Silva Manso = **Cayaponia pilosa** (Vell.) Cogn.
Ref.: Martínez Crovetto, 1968.

Echinocystis araneosa Griseb. = **Echinopepon racemosus** (Steud.) C. Jeffrey
Ref.: Jeffrey, 1978; Cabrera, 1993a; Pozner, 1998a.

Echinocystis racemosa (Steud.) Mart.Crov. = **Echinopepon racemosus** (Steud.) C. Jeffrey
Ref.: Jeffrey, 1978; Cabrera, 1993a; Pozner, 1998a.

Echinopepon Naudin

Número de especies: 1

Echinopepon racemosus (Steud.) C. Jeffrey
Sin.: *Echinocystis araneosa* Griseb., *Echinocystis racemosa* (Steud.) Mart.Crov., *Momordica muricata* Vell., hom. illeg., *Momordica racemosa* Steud.
Ref.: Stocking, 1955; Jeffrey, 1978; Cabrera, 1993a; Pozner, 1998a; Monro & Stafford, 1998.
Hábito: Enredadera.
Status: Nativa.
Prov.: CA, JU, LR, SA, SJ, TU.
Paises limítrofes: BO, BR.
Ejemplar examinado: *Roig 7852* (MERL).

Fevillea L.

Número de especies: 1

Fevillea cordifolia Vell., hom. illeg. = **Fevillea trilobata** L.
Ref.: Cogniaux, 1916; Martínez Crovetto, 1968; Pozner, 1998a.

Fevillea trilobata L.
Sin.: *Fevillea cordifolia* Vell., hom. illeg., *Hypanthera guapeva* Silva Manso, *Nhandiroba trilobata* (L.) Kuntze, comb. illeg.
Ref.: Cogniaux, 1916; Martínez Crovetto, 1968; Pozner, 1998a.
Hábito: Liana.
Status: Nativa.
Elevación: 0-500 m.
Prov.: MI.
Paises limítrofes: BR.
Ejemplar examinado: *Kermes 149* (SI).

Fevillea triphylla Griseb. ex Lorentz, nom. nud. = **Siolmatra brasiliensis** (Cogn.) Baill. var. **pubescens** (Griseb.) Cogn.
Ref.: Cogniaux, 1916; Pozner, 1998a.

Fevillea triphylla Griseb., nom. nud. = **Siolmatra brasiliensis** (Cogn.) Baill. var. **pubescens** (Griseb.) Cogn.
Ref.: Cogniaux, 1916; Pozner, 1998a.

Halosicyos Mart. Crov.

Número de especies: 1 especie endémica.

Halosicyos ragonesei Mart. Crov.
Ref.: Martínez Crovetto, 1947; Ruiz Leal, 1958; Pozner, 1998a.
Hábito: Enredadera.
Status: Endémica.
Prov.: CA, CO, LR, ME, SL.
Ejemplar examinado: *Ruiz Leal 15906* (MERL).

Hypanthera guapeva Silva Manso = **Fevillea trilobata** L.
Ref.: Cogniaux, 1916; Martínez Crovetto, 1968; Pozner, 1998a.

Lagenaria Ser.

Número de especies: 1

Lagenaria leucantha Rusby, nom. illeg. = **Lagenaria siceraria** (Molina) Standl.
Ref.: Jeffrey, 1967; Pozner, 1998a.

Lagenaria siceraria (Molina) Standl.
Sin.: *Cucurbita lagenaria* L., *Cucurbita siceraria* Molina, *Lagenaria leucantha* Rusby, nom. illeg., *Lagenaria siceraria* (Molina) Standl. var. *laevisperma* Millán, *Lagenaria vulgaris* Ser., *Lagenaria vulgaris* Ser. subsp. *asiatica* Kobyakova
Ref.: Jeffrey, 1967; Parodi, 1980; Cabrera, 1993a; Pozner, 1998a.
Hábito: Enredadera.
Prov.: COR, JU.
Ejemplar examinado: *Cabrera 31431* (SI).

Lagenaria siceraria (Molina) Standl. var. *laevisperma* Millán = **Lagenaria siceraria** (Molina) Standl.
Ref.: Millán, 1946; Wunderlin, 1978.

Lagenaria vulgaris Ser. = **Lagenaria siceraria** (Molina) Standl.
Ref.: Cabrera, 1993a; Pozner, 1998a.

Lagenaria vulgaris Ser. subsp. *asiatica* Kobyakova = **Lagenaria siceraria** (Molina) Standl.
Ref.: Wunderlin, 1978; Pozner, 1998a.

Luffa Mill.

Número de especies: 1

Luffa aegyptiaca Mill.
Sin.: *Momordica cylindrica* L., *Momordica luffa* L.
Ref.: Excell, 1933; Martínez Crovetto, 1968; Cabrera, 1993a; Pozner, 1998a.
Hábito: Enredadera.
Prov.: CH, COR, JU, MI, SA, TU.
Ejemplar examinado: *Cabrera et al. 31411* (SI).

Melancium Naudin

Número de especies: 1

Melancium campestre Naudin
Ref.: Cogniaux, 1878, 1916; Martínez Crovetto, 1968; Pozner, 1998a.
Hábito: Hierba.
Status: Nativa.
Elevación: 0-500 m.
Prov.: COR, MI.
Paises limítrofes: BR.
Ejemplar examinado: *Pozner 52* (BAB).

Melothria L.

Número de especies: 5, 1 especie endémica.

Melothria añatuyana Mart. Crov. = **Apodanthera anatuyana** (Mart.Crov.) Pozner
Ref.: Pozner, 1996, 1998a.

Melothria candolleana Cogn.
Ref.: Martínez Crovetto, 1949.
Hábito: Enredadera.
Status: Nativa.
Prov.: CH, COR, ER, FO, SF.
Paises limítrofes: UR.
Ejemplar examinado: *Joergensen 2782* (SI).

Melothria cucumis Vell.
Ref.: Martínez Crovetto, 1949.
Hábito: Enredadera.
Status: Nativa.
Prov.: CH, COR, ER, FO, MI, SF.
Paises limítrofes: BR, PA, UR.
Ejemplar examinado: *Hunziker 948* (SI).

Melothria fluminensis Gardner = **Melothria pendula** L.
Ref.: Martínez Crovetto, 1949; Cabrera, 1993a; Dieterle, 1976; Wunderlin, 1978.

Melothria pendula L.
Sin.: *Melothria fluminensis* Gardner
Ref.: Martínez Crovetto, 1949; Cabrera, 1993a; Dieterle, 1976; Wunderlin, 1978.
Hábito: Enredadera.
Status: Nativa.
Prov.: JU, FO, MI, SA.
Paises limítrofes: BO, BR, PA.
Ejemplar examinado: *Clos 2096* (SI).

Melothria schulziana Mart. Crov.
Ref.: Martínez Crovetto, 1949; Pozner, 1998a.
Hábito: Enredadera.
Status: Endémica.
Prov.: CH, FO.
Ejemplar examinado: *Schulz 8324* (SI).

[Melothria uliginosa Cogn.]
Ref.: Pozner, 1998a.
Nota: Especie excluida de la flora argentina.

Melothria warmingii Cogn.
Ref.: Martínez Crovetto, 1949; Pozner, 1998a.
Hábito: Enredadera.
Status: Nativa.
Prov.: JU, MI.
Paises limítrofes: BO, BR, PA.
Ejemplar examinado: *Schwartz 5956* (LIL).

Momordica L.

Número de especies: 1

Momordica charantia L. var. **abbreviata** Ser.
Ref.: Martínez Crovetto, 1965, 1974; Cabrera, 1993a.
Hábito: Enredadera.
Status: Nativa.
Elevación: 0-500 m.
Prov.: BA, CO, JU, LR, SA.
Paises limítrofes: BO, BR, PA.
Ejemplar examinado: *Ruiz Leal y Roig 17311* (MERL).

Momordica cylindrica L. = **Luffa aegyptiaca** Mill.
Ref.: Excell, 1933; Martínez Crovetto, 1968; Cabrera, 1993a; Pozner, 1998a.

Momordica hystrix Gillies ex Hook. & Arn. = **Cyclanthera hystrix** (Gillies ex Hook. & Arn.) Arn.
Ref.: Martínez Crovetto, 1965, 1974; Cabrera, 1993a.

Momordica luffa L. = **Luffa aegyptiaca** Mill.
Ref.: Pozner, 1998a.

Momordica muricata Vell., hom. illeg. = **Echinopepon racemosus** (Steud.) C. Jeffrey
Ref.: Jeffrey, 1978; Cabrera, 1993a; Pozner, 1998a.

Momordica pedata L. = **Cyclanthera pedata** (L.) Schrad.
Ref.: Jones, 1969; Lira Saade, 1995; Pozner, 1998a.

Momordica quinquelobata Vell. = **Cyclanthera quinquelobata** (Vell.) Cogn.
Ref.: Cabrera, 1993a; Pozner, 1998a.

Momordica racemosa Steud. = **Echinopepon racemosus** (Steud.) C. Jeffrey
Ref.: Jeffrey, 1978; Cabrera, 1993a; Pozner, 1998a.

Nhandiroba trilobata (L.) Kuntze, comb. illeg. = **Fevillea trilobata** L.
Ref.: Cogniaux, 1916; Martínez Crovetto, 1968; Pozner, 1998a.

Prasopepon cucumifolius Griseb. = **Cucurbitella asperata** (Gillies ex Hook. & Arn.) Walp.
Ref.: Cogniaux, 1916; Cabrera, 1993a; Pozner, 1998a, b.

Prasopepon durieui Naudin = **Cucurbitella asperata** (Gillies ex Hook. & Arn.) Walp.
Ref.: Martínez Crovetto, 1965, 1974; Cabrera, 1993a; Pozner, 1998a, b.

Pteropepon (Cogn.) Cogn.

Número de especies: 2 especies endémicas.

Pteropepon argentinense Mart. Crov.
Ref.: Martínez Crovetto, 1952; Cabrera, 1993a; Pozner, 1998a.
Hábito: Enredadera.
Status: Endémica.
Prov.: CA, JU, SA, TU.
Ejemplar examinado: *Martínez Croveto 6238, 6239* (BAB).

Pteropepon parodii Mart. Crov.
Ref.: Martínez Crovetto, 1950a, 1952; Cabrera, 1993a; Pozner, 1998a.
Hábito: Enredadera.
Status: Endémica.
Prov.: SA.
Ejemplar examinado: *Schreiter 68619* (LIL).

Schizostigma asperatum (Gillies ex Hook. & Arn.) Arn., comb. illeg. = **Cucurbitella asperata** (Gillies ex Hook. & Arn.) Walp.
Ref.: Martínez Crovetto, 1965, 1974; Cabrera, 1993a; Pozner, 1998a, b.

Sicyos L.

Número de especies: 6, 2 especies y 1 variedad endémicas.

Sicyos aculeatus auct. non R.E. Fr. = **Sicyos warmingii** Cogn. var. **warmingii**
Ref.: Martínez Crovetto, 1964a.

Sicyos hieronymii Cogn., nom. nud. = **Sicyos warmingii** Cogn. var. **warmingii**
Ref.: Martínez Crovetto, 1964a.

Sicyos ignarus Mart. Crov.
Ref.: Martínez Crovetto, 1964a.
Hábito: Enredadera.
Status: Endémica.
Prov.: SA.
Ejemplar examinado: *Ragonese 253 1/2* (BA).

Sicyos kunthii Cogn.
Sin.: *Sicyos parviflorus* Kunth, hom. illeg.
Ref.: Martínez Crovetto, 1964a; Cabrera, 1993a.
Hábito: Enredadera.
Status: Nativa.
Prov.: CA, JU, SA, TU.
Paises limítrofes: BO.
Ejemplar examinado: *Zuloaga y Deginani 3764* (SI).

Sicyos malvifolius Griseb.
Ref.: Martínez Crovetto, 1964a; Cabrera, 1993a.
Hábito: Enredadera.
Status: Nativa.
Elevación: 0-1000 m.
Prov.: CA, CO, SA, SE, TU.
Paises limítrofes: BO, UR.
Ejemplar examinado: *Giardelli 1225* (SI).

Sicyos montanus auct. non Poepp. = **Sicyos warmingii** Cogn. var. **warmingii**
Ref.: Martínez Crovetto, 1964a.

Sicyos odonelli Mart. Crov.
Ref.: Martínez Crovetto, 1955, 1964a; Cabrera, 1993a.
Hábito: Enredadera.
Status: Endémica.
Prov.: JU, SA, TU.
Ejemplar examinado: *Cabrera et al. 34270* (SI).

Sicyos parviflorus Kunth, hom. illeg. = **Sicyos kunthii** Cogn.
Ref.: Martínez Crovetto, 1964a; Cabrera, 1993a.

Sicyos polyacanthus Cogn.
Ref.: Martínez Crovetto, 1964a; Cabrera, 1993a.
Hábito: Enredadera.
Status: Nativa.
Prov.: CH, COR, FO, JU, MI, SA, TU.
Paises limítrofes: BR, PA.
Ejemplar examinado: *Schulz 99* (SI).

Sicyos warmingii Cogn. var. **longispinus** Mart. Crov.
Ref.: Martínez Crovetto, 1964a.
Hábito: Enredadera.
Status: Endémica.
Prov.: JU, SA.
Ejemplar examinado: *Schulz y Varela 5149* (LIL).

Sicyos warmingii Cogn. var. **warmingii**
Sin.: *Sicyos aculeatus* auct. non R.E. Fr., *Sicyos hieronymii* Cogn., nom. nud., *Sicyos montanus* auct. non Poepp.
Ref.: Martínez Crovetto, 1964a.
Hábito: Enredadera.
Status: Nativa.
Elevación: 0-1000 m.
Prov.: CA, CO, JU, LR, SA, TU.
Paises limítrofes: BO, BR.
Ejemplar examinado: *Múlgura et al. 1202* (SI).

Siolmatra Baill.

Número de especies: 1

Siolmatra brasiliensis (Cogn.) Baill. var. **pubescens** (Griseb.) Cogn.
Sin.: *Alsomitra brasiliensis* Cogn. var. *pubescens* Griseb., *Fevillea triphylla* Griseb. ex Lorentz, nom. nud., *Fevillea triphylla* Griseb., nom. nud.
Ref.: Cabrera, 1993a; Pozner, 1998a.
Hábito: Liana.
Status: Nativa.
Elevación: 0-1000 m.
Prov.: JU, SA.
Paises limítrofes: BR.
Ejemplar examinado: *Cabrera et al. 32232* (SI); *Zuloaga 2812* (SI).

Trianosperma diversifolia Cogn. = **Cayaponia diversifolia** (Cogn.) Cogn.
Ref.: Cabrera, 1993a.

Trianosperma ficifolia (Lam.) Cogn. var. *dissecta* Cogn. = **Cayaponia bonariensis** (Mill.) Mart.Crov.
Ref.: Jeffrey, 1971.

Trianosperma ficifolia (Lam.) Cogn. var. *genuina* Cogn., nom. inval. = **Cayaponia bonariensis** (Mill.) Mart.Crov.
Ref.: Martínez Crovetto, 1954b; Jeffrey, 1971.

Trianosperma ficifolia (Lam.) Cogn. var. *rigida* Cogn. = **Cayaponia bonariensis** (Mill.) Mart.Crov.
Ref.: Martínez Crovetto, 1954b.

Trianosperma hilarianum Naudin = **Cayaponia bonariensis** (Mill.) Mart.Crov.
Ref.: Cogniaux, 1878.

Trianosperma martiana Cogn. var. *acutiloba* Cogn. = **Cayaponia martiana** (Cogn.) Cogn.
Ref.: Martínez Crovetto, 1968.

Trianosperma martiana Cogn. var. *genuina* Cogn., nom. inval. = **Cayaponia martiana** (Cogn.) Cogn.
Ref.: Martínez Crovetto, 1965, 1968, 1974.

Wilbrandia Silva Manso

Número de especies: 1, 1 variedad endémica.

Wilbrandia ebracteata Cogn. var. **bracteata** Mart. Crov.
Ref.: Martínez Crovetto, 1960.
Hábito: Enredadera.
Status: Endémica.
Elevación: 0-500 m.
Prov.: MI.
Ejemplar examinado: *Zuloaga 5184* (SI).

Wilbrandia ebracteata Cogn. var. **ebracteata**
Sin.: *Wilbrandia longisepala* Cogn. var. *angustiloba* Cogn.
Ref.: Martínez Crovetto, 1960.
Hábito: Enredadera.
Status: Nativa.
Prov.: COR, MI.
Paises limítrofes: BR, PA.
Ejemplar examinado: *Pozner 51* (BAB).

Wilbrandia ebracteata Cogn. var. **pedunculata** Mart. Crov.
Ref.: Martínez Crovetto, 1960.
Hábito: Enredadera.
Status: Nativa.
Prov.: MI.
Paises limítrofes: PA.
Ejemplar examinado: *Martínez Crovetto y Leguizamón 5836* (BAB).

Wilbrandia longisepala Cogn. var. *angustiloba* Cogn. = **Wilbrandia ebracteata** Cogn. var. **ebracteata**
Ref.: Martínez Crovetto, 1960.

Wilbrandia sagittifolia Griseb. = **Apodanthera sagittifolia** (Griseb.) Mart.Crov. var. **sagittifolia**
Ref.: Martínez Crovetto, 1946a, 1954a.

Wilbrandia sagittifolia Griseb. var. *dissecta* (Cogn.) Mart.Crov. = **Apodanthera sagittifolia** (Griseb.) Mart.Crov. var. **dissecta** (Cogn.) Mart.Crov.
Ref.: Martínez Crovetto, 1946a, 1965.

Wilbrandia sagittifolia Griseb. var. *typica* Mart. Crov., nom. inval. = **Apodanthera sagittifolia** (Griseb.) Mart.Crov. var. **sagittifolia**
Ref.: Martínez Crovetto, 1946a, 1954a.

Wilbrandia sagittifolia Griseb. var. *villosa* (Cogn.) Mart.Crov. = **Apodanthera sagittifolia** (Griseb.) Mart.Crov. var. **villosa** (Cogn.) Mart.Crov.
Ref.: Martínez Crovetto, 1946a, 1954a.

Wilbrandia villosa Cogn. = **Apodanthera sagittifolia** (Griseb.) Mart.Crov. var. **villosa** (Cogn.) Mart.Crov.
Ref.: Martínez Crovetto, 1946a, 1954a.

Wilbrandia villosa Cogn. var. *dissecta* Cogn. = **Apodanthera sagittifolia** (Griseb.) Mart.Crov. var. **dissecta** (Cogn.) Mart.Crov.
Ref.: Martínez Crovetto, 1946a, 1965.

CUNONIACEAE

3 géneros, 5 especies.

Belangera cuneata Cambess. = [Lamanonia cuneata (Cambess.) Kuntze]
Ref.: Biloni, 1965.

Belangera glabra Cambess. = **Lamanonia ternata** Vell.
Ref.: Biloni, 1965.

Belangera speciosa Cambess. = **Lamanonia speciosa** (Cambess.) L.B. Sm.
Ref.: Biloni, 1965.

Belangera tomentosa Cambess. = [Lamanonia tomentosa (Cambess.) Kuntze]
Ref.: Biloni, 1965.

Caldcluvia D. Don

Número de especies: 1

Caldcluvia paniculata (Cav.) D. Don
Sin.: *Weinmannia paniculata* Cav.
Ref.: Biloni, 1965; Dimitri, 1974b; Crespo & Pérez Moreau, 1984a.
Hábito: Árbol.
Status: Nativa.
Elevación: 0–500 m.
Prov.: CHU, NE, RN.
Paises limítrofes: CH.
Ejemplar examinado: *Soriano 1359* (SI).

Lamanonia Vell.

Número de especies: 2

[Lamanonia cuneata (Cambess.) Kuntze]
Sin.: *Belangera cuneata* Cambess.
Ref.: Biloni, 1965; Cuatrecasas & Smith, 1971.
Nota: Especie excluida de la flora argentina.

Lamanonia glabra (Cambess.) Kuntze = **Lamanonia ternata** Vell.
Ref.: Biloni, 1965.

Lamanonia speciosa (Cambess.) L.B. Sm.
Sin.: *Belangera speciosa* Cambess.
Ref.: Smith, 1958; Biloni, 1965; Cuatrecasas & Smith, 1971.
Hábito: Arbusto o árbol.
Status: Nativa.
Elevación: 0–500 m.
Prov.: MI.
Paises limítrofes: BR.
Nota: Citada para Argentina sin mencionar ejemplar de herbario.

Lamanonia ternata Vell.
Sin.: *Belangera glabra* Cambess., *Lamanonia glabra* (Cambess.) Kuntze.
Ref.: Biloni, 1965.
Hábito: Árbol.
Status: Nativa.
Elevación: 0–500 m.
Prov.: MI.
Paises limítrofes: BR, PA.
Nota: Citada para Argentina sin mencionar ejemplar de herbario.

[Lamanonia tomentosa (Cambess.) Kuntze]
Sin.: *Belangera tomentosa* Cambess.
Ref.: Biloni, 1965.
Nota: Especie excluida de la flora argentina.

Weinmannia L., nom. cons.

Número de especies: 2

Weinmannia boliviensis R.E. Fr.
Sin.: *Weinmannia hieronymi* Engl.
Ref.: Bernardi, 1963; Fabris, 1972.
Hábito: Árbol.
Status: Nativa.
Elevación: 1000–3000 m.
Prov.: JU, SA.
Paises limítrofes: BO.
Ejemplar examinado: *Cabrera et al. 20984* (LP).

Weinmannia crenata C. Presl = **[Weinmannia sorbifolia** var. **crenata** (C. Presl) Cuatrec.]

Weinmannia hieronymi Engl. = **Weinmannia boliviensis** R.E. Fr.
Ref.: Bernardi, 1963.

[Weinmannia organensis Gardner]
Ref.: Bernardi, 1961; Biloni, 1965.
Nota: Especie excluida de la flora argentina.

Weinmannia paniculata Cav. = **Caldcluvia paniculata** (Cav.) D. Don
Ref.: Crespo & Pérez Moreau, 1984a.

[Weinmannia paullinifolia Pohl]
Ref.: Biloni, 1965.
Nota: Especie excluida de la flora argentina.

[Weinmannia sorbifolia (C. Presl) Cuatrec.]
Ref.: Fabris, 1972.
Nota: Citada erróneamente para la flora argentina, sobre la base de material no perteneciente a esta especie.

Weinmannia trichosperma Cav.
Sin.: *Windmannia trichosperma* (Cav.) Kuntze.
Ref.: Bernardi, 1963; Biloni, 1965; Crespo & Pérez Moreau, 1984a.
Hábito: Árbol.
Status: Nativa.
Elevación: 0–1000 m.
Prov.: CHU, NE, RN, SC.
Paises limítrofes: CH.
Ejemplar examinado: *Cabrera 21212* (LP).

Windmannia trichosperma (Cav.) Kuntze = **Weinmannia trichosperma** Cav.
Ref.: Crespo & Pérez Moreau, 1984a.

CUSCUTACEAE

1 género, 24 especies; 7 especies endémicas.

Cuscuta L.

Número de especies: 24

Cuscuta alataloba Yunck.
Sin.: *Cuscuta alataloba* Yunck. var. *monosperma* Yunck.
Ref.: Hunziker, 1947, 1950b.
Hábito: Enredadera parásita.
Status: Endémica.
Elevación: 500-2000 m.
Prov.: CA, SA, TU.
Ejemplar examinado: *Peirano s.n.* (holotipo, LIL 4082).

Cuscuta alataloba Yunck. var. *monosperma* Yunck. = **Cuscuta alataloba** Yunck.
Ref.: Hunziker, 1950b.

Cuscuta americana L.
Ref.: Hunziker, 1947, 1950b; Pontiroli, 1983.
Hábito: Enredadera parásita.
Status: Nativa.
Prov.: JU.
Paises limítrofes: BR.
Ejemplar citado: *Fries 229**.

[Cuscuta andina Phil.]
Sin.: *Cuscuta indecora* Choisy var. *integriuscula* (Engelm.) Yunck.
Ref.: Hunziker, 1950b.
Nota: Cita dudosa para la flora argentina.

Cuscuta argentinana Yunck. var. **argentinana**
Sin.: *Cuscuta argentinana* Yunck. var. *typica* Hunz., nom. inval.
Ref.: Hunziker, 1947, 1950b.
Hábito: Enredadera parásita.
Status: Endémica.
Elevación: 0-3000 m.
Prov.: CA, SA, TU.
Ejemplar examinado: *Joergensen 1160* (isotipos, LIL, SI).

Cuscuta argentinana Yunck. var. **parviflora** Hunz.
Ref.: Hunziker, 1947, 1950b.
Hábito: Enredadera parásita.
Status: Endémica.
Elevación: 3000-3500 m.
Prov.: TU.
Ejemplar examinado: *Castillón 13125* (holotipo, LIL).

Cuscuta argentinana Yunck. var. *typica* Hunz., nom. inval. = **Cuscuta argentinana** Yunck. var. **argentinana**

Cuscuta bicolor Hunz. = **Cuscuta microstyla** Engelm. var. **bicolor** (Hunz.) Hunz.
Ref.: Hunziker, 1950b; Marticorena & Quezada, 1987.

Cuscuta boliviana Yunck. var. **boliviana**
Sin.: *Cuscuta boliviana* Yunck. var. *typica* Hunz., nom. inval.
Ref.: Hunziker, 1947, 1950b; Pontiroli, 1983.
Hábito: Enredadera parásita.
Status: Nativa.
Elevación: 1500-2500 m.
Prov.: CA, CO, JU, LR, ME, SA, SJ, SL.
Paises limítrofes: BO.
Ejemplar examinado: *Burkart 12500* (SI).

Cuscuta boliviana Yunck. var. **paranensis** Hunz.
Ref.: Hunziker, 1947, 1950b.
Hábito: Enredadera parásita.
Status: Nativa.
Elevación: 0-500 m.
Prov.: MI.
Paises limítrofes: BR.
Ejemplar examinado: *Bertoni 1502* (holotipo, LIL).

Cuscuta boliviana Yunck. var. *typica* Hunz., nom. inval. = **Cuscuta boliviana** Yunck. var. **boliviana**

Cuscuta brevisquamata Yunck. = **Cuscuta flossdorfii** Hicken var. **flossdorfii**
Ref.: Hunziker, 1947, 1950b.

[Cuscuta chilensis Ker Gawl.]
Ref.: Hunziker, 1947, 1950b.
Nota: Cita dudosa para la flora argentina.

Cuscuta cristata Engelm. var. **chacoensis** Hunz.
Ref.: Hunziker, 1947, 1950b.
Hábito: Enredadera parásita.
Status: Endémica.
Elevación: 0-500 m.
Prov.: CH, SF.
Ejemplar citado: *Ragonese 4505**.

Cuscuta cristata Engelm. var. **cristata**
Sin.: *Cuscuta cristata* Engelm. var. *typica* Hunz., nom. inval.
Ref.: Hunziker, 1947, 1950b; Múlgura, 1979.
Hábito: Enredadera parásita.
Status: Nativa.
Elevación: 0-2000 m.
Prov.: BA, CA, CH, CO, COR, DF, ER, LR, SE.
Paises limítrofes: UR.
Ejemplar examinado: *Burkart 5617* (SI).

Cuscuta cristata Engelm. var. *typica* Hunz., nom. inval. = **Cuscuta cristata** Engelm. var. **cristata**

Cuscuta epilinum Weihe
Ref.: Hunziker, 1947, 1950b.
Hábito: Enredadera parásita.
Status: Introducida.
Elevación: 0-500 m.
Prov.: BA.
Ejemplar examinado: *Barcos s.n.* (BAB).

Cuscuta epithymum (L.) Murray ex L. var. *angustata* Engelm. f. *angustissima* Engelm. = **Cuscuta epithymum** (L.) Murray ex L. var. **angustissima** (Engelm.) Yunck.
Ref.: Hunziker, 1947, 1950b.

Cuscuta epithymum (L.) Murray ex L. var. **angustissima** (Engelm.) Yunck.
Sin.: *Cuscuta epithymum* (L.) Murray ex L. var. *angustata* Engelm. f. *angustissima* Engelm.
Ref.: Hunziker, 1947, 1950b.
Hábito: Enredadera parásita.
Status: Introducida.
Elevación: 0-500 m.
Prov.: BA.
Paises limítrofes: CH.
Ejemplar examinado: *Spegazzini s.n.* (LPS 14731).

Cuscuta epithymum (L.) Murray ex L. var. **epithymum**
Sin.: *Cuscuta epithymum* (L.) Murray ex L. var. *typica* Hunz., nom. inval., *Cuscuta europaea* L. var. *epithymum* L.
Ref.: Hunziker, 1947, 1950b.
Hábito: Enredadera parásita.
Status: Introducida.
Elevación: 0-500 m.
Prov.: BA, CO, DF.
Ejemplar examinado: *Spegazzini s.n.* (BAB).

Cuscuta epithymum (L.) Murray ex L. var. **macranthera** (Heldr. & Sartori ex Boiss.) Engelm.
Sin.: *Cuscuta macranthera* Heldr. & Sartori ex Boiss.
Ref.: Hunziker, 1947, 1950b.
Hábito: Enredadera parásita.
Status: Introducida.
Elevación: 0-500 m.
Prov.: BA.
Ejemplar examinado: *Hauman s.n.* (BAA).

Cuscuta epithymum (L.) Murray ex L. var. *typica* Hunz., nom. inval. = **Cuscuta epithymum** (L.) Murray ex L. var. **epithymum**

Cuscuta europaea L. var. *epithymum* L. = **Cuscuta epithymum** (L.) Murray ex L. var. **epithymum**
Ref.: Hunziker, 1950b.

Cuscuta flossdorfii Hicken var. **flossdorfii**
Sin.: *Cuscuta brevisquamata* Yunck.
Ref.: Hunziker, 1947, 1950b.
Hábito: Enredadera parásita.
Status: Endémica.
Elevación: 2500-4000 m.
Prov.: CO, LR, TU.
Ejemplar examinado: *Flossdorf 41* (holotipo, SI).

Cuscuta flossdorfii Hicken var. **microstyla** Hunz.
Ref.: Hunziker, 1947, 1950b.
Hábito: Enredadera parásita.
Status: Endémica.
Elevación: 2500-3000 m.
Prov.: LR.
Ejemplar examinado: *Castellanos s.n.* (holotipo, BA 28/310).

Cuscuta flossdorfii Hicken var. **pampagrandensis** Hunz.
Ref.: Hunziker, 1947, 1950b.
Hábito: Enredadera parásita.
Status: Endémica.
Elevación: 1500-2000 m.
Prov.: SA.
Ejemplar examinado: *Hunziker 1888* (holotipo, CORD).

Cuscuta flossdorfii Hicken var. **tucumanensis** Hunz.
Ref.: Hunziker, 1947, 1950b.
Hábito: Enredadera parásita.
Status: Endémica.
Elevación: 2500-3000 m.
Prov.: TU.
Ejemplar examinado: *Schreiter 3057* (holotipo, LIL).

Cuscuta friesii Yunck.
Ref.: Hunziker, 1947, 1950b; Pontiroli, 1983.
Hábito: Enredadera parásita.
Status: Endémica.
Elevación: 3500-4000 m.
Prov.: JU.
Ejemplar examinado: *Cabrera et al. 21399* (LP).

Cuscuta globiflora Engelm.
Ref.: Hunziker, 1947, 1950b; Pontiroli, 1983.
Hábito: Enredadera parásita.
Status: Nativa.
Elevación: 1500-2500 m.
Prov.: CA, JU, SA, TU.
Paises limítrofes: BO.
Ejemplar examinado: *Burkart y Troncoso s.n.* (SI).

Cuscuta grandiflora Kunth
Ref.: Hunziker, 1947, 1950b; Pontiroli, 1983.
Hábito: Enredadera parásita.
Status: Nativa.
Elevación: 1000-3000 m.
Prov.: CA, JU, SA, TU.
Paises limítrofes: BO.
Ejemplar examinado: *Burkart y Troncoso s.n.* (SI).

Cuscuta indecora Choisy var. **indecora**
Sin.: *Cuscuta indecora* Choisy var. *typica* Hunz., nom. inval.
Ref.: Hunziker, 1947, 1950b; Fabris, 1965; Múlgura, 1979.
Hábito: Enredadera parásita.
Status: Introducida.
Elevación: 0-500 m.
Prov.: BA, CO, ER, LP, RN.
Paises limítrofes: BR, PA.
Ejemplar examinado: *Burkart 15680* (SI).

Cuscuta indecora Choisy var. *integriuscula* (Engelm.) Yunck. = **Cuscuta andina** Phil.
Ref.: Hunziker, 1950b.

Cuscuta indecora Choisy var. **longisepala** Yunck.
Ref.: Hunziker, 1947, 1950b; Fabris, 1965; Múlgura, 1979; Pontiroli, 1983.
Hábito: Enredadera parásita.
Status: Nativa.
Elevación: 0-1500 m.
Prov.: BA, CA, CO, COR, DF, ER, FO, JU, LP, LR, ME, MI, RN, SA, SE, SF, SL, TU.
Paises limítrofes: BO, PA.
Ejemplar examinado: *Burkart y Troncoso 12015* (SI).

Cuscuta indecora Choisy var. *typica* Hunz., nom. inval. = **Cuscuta indecora** Choisy var. **indecora**

Cuscuta insquamata Yunck. var. **argentina** Hunz.
Ref.: Hunziker, 1950b; Pontiroli, 1983.
Hábito: Enredadera parásita.
Status: Endémica.
Elevación: 3000-3500 m.
Prov.: SA.
Ejemplar examinado: *Meyer 5017* (holotipo, LIL).

Cuscuta macranthera Heldr. & Sartori ex Boiss. = **Cuscuta epithymum** (L.) Murray ex L. var. **macranthera** (Heldr. & Sartori ex Boiss.) Engelm.
Ref.: Hunziker, 1947, 1950b.

Cuscuta membranacea Yunck.
Ref.: Hunziker, 1947, 1950b; Pontiroli, 1983.
Hábito: Enredadera parásita.
Status: Endémica.
Elevación: 0-3000 m.
Prov.: CA, CO, LR, SA, TU.
Ejemplar examinado: *Schreiter 983* (holotipo, LIL).

Cuscuta microstyla Engelm. var. **bicolor** (Hunz.) Hunz.
Sin.: *Cuscuta bicolor* Hunz.
Ref.: Hunziker, 1947, 1950b; Marticorena & Quezada, 1987.
Hábito: Enredadera parásita.
Status: Nativa.
Elevación: 2000-2500 m.
Prov.: ME.
Paises limítrofes: CH.
Ejemplar examinado: *Burkart et al. 14197* (holotipo, SI).

Cuscuta obtusiflora Kunth
Sin.: *Cuscuta racemosa* Mart. var. *nuda* auct. non Engelm., *Cuscuta stuckertii* Yunck.
Ref.: Hunziker, 1947, 1950b; Fabris, 1965; Múlgura, 1979.
Hábito: Enredadera parásita.
Status: Nativa.
Elevación: 0-1500 m.
Prov.: BA, CO, COR, ER, ME, MI, TU.
Paises limítrofes: BR, PA.
Ejemplar examinado: *Baéz s.n.* (BA).

Cuscuta parodiana Yunck. var. **parodiana**
Sin.: *Cuscuta parodiana* Yunck. var. *typica* Hunz., nom. inval.
Ref.: Hunziker, 1947, 1950b.
Hábito: Enredadera parásita.
Status: Endémica.
Elevación: 500-2000 m.
Prov.: JU, SA, TU.
Ejemplar examinado: *Burkart y Troncoso 11454* (SI).

Cuscuta parodiana Yunck. var. **tucumana** (Yunck.) Hunz.
Sin.: *Cuscuta tucumana* Yunck.
Ref.: Hunziker, 1947, 1950b.
Hábito: Enredadera parásita.
Status: Endémica.
Elevación: 500-1000 m.
Prov.: TU.
Ejemplar examinado: *Hauman s.n.* (holotipo, BA).

Cuscuta parodiana Yunck. var. *typica* Hunz., nom. inval. = **Cuscuta parodiana** Yunck. var. **parodiana**

Cuscuta pauciflora Phil.
Ref.: Hunziker, 1947, 1950b.
Hábito: Enredadera parásita.
Status: Nativa.
Prov.: RN, SC.
Paises limítrofes: CH.
Ejemplar examinado: *Pérez Moreau s.n.* (BA).

Cuscuta pentagona Engelm. var. **calycina** Engelm.
Ref.: Hunziker, 1947, 1950b; Fabris, 1965; Pontiroli, 1983.
Hábito: Enredadera parásita.
Status: Introducida.
Elevación: 0-1000 m.
Prov.: BA, CHU, CO, DF, ER, JU, ME, NE, SA, SC.
Paises limítrofes: CH, UR.
Ejemplar examinado: *Bartlett 20318* (SI).

Cuscuta platyloba Progel var. **pampeana** Hunz.
Ref.: Hunziker, 1947, 1950b; Fabris, 1965.
Hábito: Enredadera parásita.
Status: Endémica.
Elevación: 0-500 m.
Prov.: BA, CO.
Ejemplar examinado: *Hunziker 4470* (isotipos, LIL, SI).

Cuscuta platyloba Progel var. **platyloba**
Sin.: *Cuscuta platyloba* Progel var. *triangulata* Yunck., *Cuscuta platyloba* Progel var. *typica* Hunz., nom. inval.
Ref.: Hunziker, 1947, 1950b; Múlgura, 1979.
Hábito: Enredadera parásita.
Status: Nativa.
Elevación: 0-500 m.
Prov.: BA, ER, FO, MI.
Paises limítrofes: BO, BR, UR.
Ejemplar examinado: *Burkart 15623* (SI).

Cuscuta platyloba Progel var. *triangulata* Yunck. = **Cuscuta platyloba** Progel var. **platyloba**
Ref.: Hunziker, 1950b.

Cuscuta platyloba Progel var. *typica* Hunz., nom. inval. = **Cuscuta platyloba** Progel var. **platyloba**

[Cuscuta racemosa Mart.]
Nota: Especie excluida de la flora argentina.

Cuscuta racemosa Mart. var. *nuda* auct. non Engelm. = **Cuscuta obtusiflora** Kunth
Ref.: Hunziker, 1950b.

Cuscuta rotundiflora Hunz.
Ref.: Hunziker, 1947, 1950b.
Hábito: Enredadera parásita.
Status: Endémica.
Elevación: 2000-3000 m.
Prov.: JU, SA.
Ejemplar examinado: *Hunziker 2680* (holotipo, CORD; isotipo, SI).

Cuscuta stuckertii Yunck. = **Cuscuta obtusiflora** Kunth
Ref.: Hunziker, 1950b.

Cuscuta suaveolens Ser.
Ref.: Hunziker, 1947, 1950b; Fabris, 1965; Matthei, 1995.
Hábito: Enredadera parásita.
Status: Nativa.
Elevación: 0-2500 m.
Prov.: BA, ME, SJ.
Paises limítrofes: BR, CH, UR.
Ejemplar examinado: *Spegazzini s.n.* (BAA).

Cuscuta trichostyla Engelm. = **Cuscuta xanthochortos** Mart. ex Engelm. var. **xanthochortos**
Ref.: Hunziker, 1947, 1950b.

Cuscuta trichostyla Engelm. var. *carinata* Yunck. = **Cuscuta xanthochortos** Mart. ex Engelm. var. **carinata** (Yunck.) Yunck.
Ref.: Hunziker, 1950b.

Cuscuta tucumana Yunck. = **Cuscuta parodiana** Yunck. var. **tucumana** (Yunck.) Hunz.
Ref.: Hunziker, 1950b.

[Cuscuta xanthochortos Mart. ex Engelm. var. carinata (Yunck.) Yunck.]
Sin.: *Cuscuta trichostyla* Engelm. var. *carinata* Yunck.
Ref.: Hunziker, 1947, 1950b.
Nota: Cita dudosa para la flora argentina.

Cuscuta xanthochortos Mart. ex Engelm. var. **lanceolata** Yunck.
Ref.: Hunziker, 1947, 1950b; Fabris, 1965.
Hábito: Enredadera parásita.
Status: Nativa.
Elevación: 0-500 m.
Prov.: BA, MI.
Paises limítrofes: PA.
Ejemplar examinado: *Burkart 15311* (SI).

Cuscuta xanthochortos Mart. ex Engelm. var. **longibracteata** Hunz.
Ref.: Hunziker, 1947, 1950b.
Hábito: Enredadera parásita.
Status: Endémica.
Elevación: 0-500 m.
Prov.: FO.
Ejemplar examinado: *Spegazzini s.n.* (holotipo, LPS 14699).

Cuscuta xanthochortos Mart. ex Engelm. var. *typica* Hunz., nom. inval. = **Cuscuta xanthochortos** Mart. ex Engelm. var. **xanthochortos**

Cuscuta xanthochortos Mart. ex Engelm. var. **xanthochortos**
Sin.: *Cuscuta trichostyla* Engelm., *Cuscuta xanthochortos* Mart. ex Engelm. var. *typica* Hunz., nom. inval.
Ref.: Hunziker, 1947, 1950b; Múlgura, 1979.
Hábito: Enredadera parásita.
Status: Nativa.
Elevación: 0-500 m.
Prov.: COR, ER, MI.
Paises limítrofes: BR, PA.
Ejemplar examinado: *Burkart 29435* (SI).

Cuscuta yunckeriana Hunz.
Ref.: Hunziker, 1947, 1950b.
Hábito: Enredadera parásita.
Status: Endémica.
Prov.: RN.
Ejemplar examinado: *O'Donell 1909* (holotipo, LIL).

DESFONTAINIACEAE

1 genero, 1 especie.

por A. M. Sanso & C. C. Xifreda

Desfontainia Ruiz & Pav.

Número de especies: 1

Desfontainia chilensis Gay = **Desfontainia spinosa** Ruiz & Pav.
Ref.: Leeuwenberg, 1969.

Desfontainia spinosa Ruiz & Pav.
Sin.: *Desfontainia chilensis* Gay.
Ref.: Leeuwenberg, 1969.
Hábito: Arbusto o arbolito.
Status: Nativa.
Elevación: 0–1500 m.
Prov.: NE, RN, SC, TF.
Paises limítrofes: BO, CH.
Ejemplar examinado: *Correa s.n.* (SI 28347).

DILLENIACEAE

1 género, 1 especie.

Tetracera L.

Número de especies: 1

Tetracera oblongata DC.
Sin.: *Tetracera radula* Eichl.
Ref.: Hauman, 1919b; Kubitzki, 1970.
Hábito: Liana.
Status: Nativa.
Prov.: MI.
Paises limítrofes: BR.
Ejemplar examinado: *Rodríguez 386* (SI).

Tetracera radula Eichl. = **Tetracera oblongata** DC.
Ref.: Kubitzki, 1970.

DIPSACACEAE

3 géneros, 4 especies.

por C. C. Xifreda

Dipsacus L.

Número de especies: 2

Dipsacus fullonum L.
Sin.: *Dipsacus fullonum* var. *sylvestris* (Huds.) Huds., *Dipsacus sylvestris* Huds., *Dipsacus sylvestris* Mill.
Ref.: Burkart, 1957a; Troncoso & Bacigalupo, 1982.
Hábito: Hierba.
Status: Introducida.
Elevación: 0–500 m.
Prov.: BA, ER, RN.
Ejemplar examinado: *Jozami y Muñóz 815* (SI).

Dipsacus fullonum var. *sativus* L. = **Dipsacus sativus** (L.) Honck.
Ref.: Burkart, 1957a, Xifreda, 1986.

Dipsacus fullonum var. *sylvestris* (Huds.) Huds. = **Dipsacus fullonum** L.
Ref.: Burkart, 1957a.

Dipsacus sativus (L.) Honck.
Sin.: *Dipsacus fullonum* var. *sativus* L., *Dipsacus sativus* (L.) Garsault, nom. rejic.
Ref.: Burkart, 1957a; Xifreda, 1986.
Hábito: Hierba.
Status: Adventicia.
Elevación: 0–2500 m.
Prov.: BA, CA, CO, JU, LR, ME, NE, RN, SA, SJ, SL, TU.
Paises limítrofes: BO, CH.
Ejemplar examinado: *Martínez Crovetto 1521* (BAB).

Dipsacus sativus (L.) Garsault, nom. rejic. = **Dipsacus sativus** (L.) Honck.
Ref.: Xifreda, 1986.

Dipsacus sylvestris Huds. = **Dipsacus fullonum** L.
Ref.: Burkart, 1957a.

Dipsacus sylvestris Mill. = **Dipsacus fullonum** L.
Ref.: Burkart, 1957a.

Knautia L.

Número de especies: 1

Knautia arvensis (L.) Coult.
Sin.: *Scabiosa arvensis* L.
Ref.: Burkart, 1949b, 1957a.
Hábito: Hierba.
Status: Adventicia.
Elevación: 0-500 m.
Prov.: NE.
Ejemplar examinado: *Diem 460* (SI).

Scabiosa L.

Número de especies: 1

Scabiosa arvensis L. = **Knautia arvensis** (L.) Coult.
Ref.: Burkart, 1957a.

Scabiosa atropurpurea L.
Sin.: *Scabiosa maritima* L.
Ref.: Burkart, 1957a.
Hábito: Hierba o subarbusto.
Status: Adventicia.
Elevación: 0–1000 m.
Prov.: BA, CO, COR, ER, JU, ME, SJ, TU.
Paises limítrofes: CH, UR.
Ejemplar examinado: *Krapovickas y Cristóbal 17651* (BAB).

Scabiosa maritima L. = **Scabiosa atropurpurea** L.
Ref.: Burkart, 1957a.

DONATIACEAE

1 género, 1 especie.

Donatia J.R. Forst. & G. Forst.

Número de especies: 1

Donatia fascicularis J.R. Forst. & G. Forst.
Sin.: *Donatia magellanica* Lam., *Polycarpon magellanicum* L. f.
Ref.: Moore, 1974, 1983; Correa, 1984a.
Hábito: Subarbusto.
Status: Nativa.
Elevación: 0–1000 m.
Prov.: TF.
Paises limítrofes: CH.
Ejemplar examinado: *Goodall 251* (LP).

Donatia magellanica Lam. = **Donatia fascicularis** J.R. Forst. & G. Forst.
Ref.: Correa, 1984a.

Polycarpon magellanicum L. f. = **Donatia fascicularis** J.R. Forst. & G. Forst.
Ref.: Correa, 1984a.

DROSERACEAE

1 género, 3 especies.

Drosera L.

Número de especies: 3

Drosera brevifolia Pursh
Sin.: *Drosera maritima* A. St.-Hil.
Ref.: Dawson, 1938; Parodi, 1943; Rotman, 1987a.
Hábito: Hierba.
Status: Nativa.
Elevación: 0–500 m.
Prov.: COR, ER, MI.
Paises limítrofes: BR, PA, UR.
Ejemplar examinado: *Burkart 22566* (SI).

Drosera communis A. St.-Hil. var. **communis**
Ref.: Hauman, 1925b.
Hábito: Hierba.
Status: Nativa.
Elevación: 0–500 m.
Prov.: MI.
Paises limítrofes: BR.
Ejemplar examinado: *Hauman s.n.* (BA).

Drosera communis var. **pauciflora** Eichler
Ref.: Dawson, 1938.
Hábito: Hierba.
Status: Nativa.
Elevación: 0–500 m.
Prov.: MI.
Paises limítrofes: BR, PA.
Ejemplar examinado: *Hauman s.n.* (BA).

Drosera macloviana Gand. = **Drosera uniflora** Willd.
Ref.: Pérez Moreau & Crespo, 1984.

Drosera maritima A. St.-Hil. = **Drosera brevifolia** Pursh
Ref.: Dawson, 1938; Rotman, 1987a.

Drosera uniflora Willd.
Sin.: *Drosera macloviana* Gand.
Ref.: Dawson, 1938; Moore, 1983.
Hábito: Hierba.
Status: Nativa.
Elevación: 0–1000 m.
Prov.: SC, TF.
Paises limítrofes: CH.
Ejemplar examinado: *Spegazzini 2219* (LP).

EBENACEAE

1 género, 2 especies.

Diospyros L.

Número de especies: 2

Diospyros hassleri Hieron.
Ref.: Molfino, 1923b; Devoto & Rothkugel, 1942.
Status: Nativa.
Elevación: 0–500 m.
Prov.: MI.
Paises limítrofes: PA.
Ejemplar citado: *Rodríguez s.n.**

Diospyros inconstans Jacq.
Sin.: *Maba inconstans* (Jacq.) Griseb.
Ref.: Molfino, 1923b; White, 1978; Burkart, 1979.
Hábito: Árbol.
Status: Nativa.
Elevación: 0–500 m.
Prov.: CH, COR, ER, MI.
Paises limítrofes: BR, PA, UR.
Ejemplar examinado: *Burkart 21856* (SI).

Maba inconstans (Jacq.) Griseb. = **Diospyros inconstans** Jacq.

ELAEAGNACEAE

1 género, 1 especie.

Elaeagnus L.

Número de especies: 1

Elaeagnus angustifolia L.
Ref.: Sánchez, 1988a.
Hábito: Árbol.
Status: Introducida.
Elevación: 0–500 m.
Prov.: NE, RN, SC.
Ejemplar examinado: *Boelcke et al. 15396* (BAB).

ELAEOCARPACEAE

4 géneros, 4 especies.

Aristotelia L'Hér., nom. cons.

Número de especies: 1

Aristotelia chilensis (Molina) Stuntz
Sin.: *Aristotelia glandulosa* Ruiz & Pav., nom. illeg. superfl., *Aristotelia macqui* L'Herit., *Aristotelia macqui* var. *alpestris* Reiche, *Aristotelia macqui* var. *andina* Phil., *Aristotelia macqui* var. *leucocarpa* Dimitri, *Cornus chilensis* Molina
Ref.: Moore, 1953; Coode, 1985; Rossow, 1988d.
Hábito: Arbusto.
Status: Nativa.
Elevación: 0–1500 m.
Prov.: CA, CHU, LP, LR, ME, NE, RN, SJ, SL.
Paises limítrofes: CH.
Ejemplar examinado: *Stuessy et al. 6807* (LP, SI).

Aristotelia glandulosa Ruiz & Pav., nom. illeg. superfl. = **Aristotelia chilensis** (Molina) Stuntz
Ref.: Coode, 1985.

Aristotelia macqui L'Herit. = **Aristotelia chilensis** (Molina) Stuntz
Ref.: Coode, 1985.

Aristotelia macqui var. *alpestris* Reiche = **Aristotelia chilensis** (Molina) Stuntz
Ref.: Coode, 1985.

Aristotelia macqui var. *andina* Phil. = **Aristotelia chilensis** (Molina) Stuntz
Ref.: Coode, 1985.

Aristotelia macqui var. *leucocarpa* Dimitri = **Aristotelia chilensis** (Molina) Stuntz
Ref.: Rossow, 1988d.

Cornus chilensis Molina = **Aristotelia chilensis** (Molina) Stuntz
Ref.: Coode, 1985.

Crinodendron Molina

Número de especies: 1

Crinodendron boliviense Villa = **Crinodendron tucumanum** Lillo
Ref.: Valera, 1993.

Crinodendron tucumanum Lillo
Sin.: *Crinodendron boliviense* Villa.
Ref.: Digilio & Legname, 1966; Coode, 1987; Valera, 1993.
Hábito: Árbol.
Status: Nativa.
Elevación: 1000–3000 m.
Prov.: CA, JU, SA, TU.
Paises limítrofes: BO.
Ejemplar examinado: *Venturi 4649* (lectotipo, LIL; isolectotipo, SI).

Muntingia L.

Número de especies: 1

Muntingia calabura L.
Ref.: Descole & O'Donell, 1938; Ragonese & Martínez Crovetto, 1947; Valera, 1993.
Hábito: Árbol.
Status: Nativa.
Elevación: 0–1000 m.
Prov.: JU, SA.
Paises limítrofes: BO, BR.
Ejemplar examinado: *Zuloaga y Deginani 354* (LP).

Vallea Mutis ex L. f.

Número de especies: 1

Vallea stipularis L. f.
Ref.: Legname, 1978; Valera, 1993.
Hábito: Árbol.
Status: Nativa.
Elevación: 1500–4000 m.
Prov.: SA.
Paises limítrofes: BO.
Ejemplar examinado: *Giusti et al. 12077* (LIL).

ELATINACEAE

1 género, 2 especies; 1 especie endémica.

Elatine L.

Número de especies: 2, 1 especie endémica.

Elatine brachysperma A. Gray = **Elatine triandra** var. **brachysperma** (A. Gray) Fassett
Ref.: Bacigalupo, 1970.

Elatine chilensis Naudin = **Elatine triandra** Schkuhr var. **triandra**
Ref.: Bacigalupo, 1970.

Elatine hydropiper var. *triandra* (Schkuhr) Fiori = **Elatine triandra** Schkuhr
Ref.: Bacigalupo, 1970.

Elatine lorentziana Hunz.
Sin.: *Elatine opposita* Bacigalupo.
Ref.: Hunziker, 1970, 1984.
Hábito: Hierba.
Status: Endémica.
Elevación: 0–500 m.
Prov.: CO, COR, ER, SF.
Ejemplar examinado: *Burkart 26429* (holotipo de *E. opposita*, SI).

[Elatine minima (Nutt.) Fisch. & C.A. Mey.]
Ref.: Bacigalupo, 1970.
Nota: Citada erróneamente para la flora argentina, sobre la base de material no perteneciente a esta especie.

Elatine nivalis Speg. = **Elatine triandra** Schkuhf var. **triandra**
Ref.: Bacigalupo, 1970.

Elatine opposita Bacigalupo = **Elatine lorentziana** Hunz.
Ref.: Hunziker, 1984b.

Elatine triandra var. **brachysperma** (A. Gray) Fassett
Sin.: *Elatine brachysperma* A. Gray
Ref.: Bacigalupo, 1970.
Hábito: Hierba.
Status: Nativa.
Elevación: 0–500 m.
Prov.: BA, ER.
Paises limítrofes: UR.
Ejemplar examinado: *Burkart et al. 29985* (SI).

Elatine triandra Schkuhr var. **triandra**
Sin.: *Elatine chilensis* Naudin, *Elatine hydropiper* var. *triandra* (Schkuhr) Fiori, *Elatine nivalis* Speg.
Ref.: Bacigalupo, 1970, 1988d.
Hábito: Hierba.
Status: Nativa.
Elevación: 0–1000 m.
Prov.: ME, RN, SF.
Paises limítrofes: CH.
Ejemplar examinado: *Tur s.n.* (SI 26436).

EMPETRACEAE

1 género, 1 especie.

Empetrum L.

Número de especies: 1

Empetrum rubrum Vahl ex Willd.
Ref.: Moore et al., 1970; Moore, 1983.
Hábito: Subarbusto.
Status: Nativa.
Elevación: 0–2000 m.
Prov.: CHU, ME, NE, RN, SC, TF.
Paises limítrofes: CH.
Ejemplar examinado: *Cabrera 6217* (LP).

EPACRIDACEAE

1 género, 1 especie.

por S.C. Arroyo-Leuenberger

Andromeda myrsinites Lam. = **Lebetanthus myrsinites** (Lam.) Dusén
Ref.: Arroyo, 1975.

Lebetanthus Endl.

Número de especies: 1

Lebetanthus americanus (Hook.) Endl. = **Lebetanthus myrsinites** (Lam.) Dusén
Ref.: Arroyo, 1975.

Lebetanthus myrsinites (Lam.) Dusén
Sin.: *Andromeda myrsinites* Lam., *Lebetanthus americanus* (Hook.) Endl., *Prionotes americana* Hook., *Prionotes myrsinites* (Lam.) Skottsb.
Ref.: Arroyo, 1975; Moore, 1983.
Hábito: Arbusto.
Status: Nativa.
Elevación: 0–500 m.
Prov.: TF.
Paises limítrofes: CH.
Ejemplar examinado: *Alboff 644* (LP, SI).

Prionotes americana Hook. = **Lebetanthus myrsinites** (Lam.) Dusén

Prionotes myrsinites (Lam.) Skottsb. = **Lebetanthus myrsinites** (Lam.) Dusén
Ref.: Arroyo, 1975.

EREMOLEPIDACEAE

1 género, 1 especie.

Eubrachion Hook. f.

Número de especies: 1

Eubrachion ambiguum (Hook. & Arn.) Engl.
Sin.: *Eubrachion ambiguum* (Hook. & Arn.) Engl. var. *genuinum* Krug & Urb., nom. inval., *Eubrachion andalgalense* Abbiatti, *Eubrachion arnotii* Hook. f., nom. superfl. *Viscum ambiguum* Hook. & Arn.
Ref.: Abbiatti, 1943, 1946; Rizzini, 1956; Kuijt, 1988a.
Hábito: Parásita.
Status: Nativa.
Elevación: 0-500 m.
Prov.: CA, CO, COR, ER, SA, TU.
Paises limítrofes: BR, UR.
Ejemplar examinado: *Kurtz 6693* (SI).

Eubrachion ambiguum (Hook. & Arn.) Engl. var. *genuinum* Krug & Urb., nom. inval. = **Eubrachion ambiguum** (Hook. & Arn.) Engl.
Ref.: Kuijt, 1988a.

Eubrachion andalgalense Abbiatti = **Eubrachion ambiguum** (Hook. & Arn.) Engl.
Ref.: Kuijt, 1988a.

Eubrachion arnotii Hook. f., nom. superfl. = **Eubrachion ambiguum** (Hook. & Arn.) Engl.
Ref.: Kuijt, 1988a.

Viscum ambiguum Hook. & Arn. = **Eubrachion ambiguum** (Hook. & Arn.) Engl.
Ref.: Abbiatti, 1946.

ERICACEAE

5 géneros, 15 especies.

Agarista D. Don ex G. Don

Número de especies: 2

Agarista boliviensis (Sleumer) Judd
Sin.: *Leucothoë boliviensis* Sleumer
Ref.: Legname, 1978; Cabrera, 1983b; Judd, 1984, 1995.
Hábito: Árbol.
Status: Nativa.
Elevación: 1000–2000 m.
Prov.: JU, SA.
Países limítrofes: BO.
Ejemplar examinado: *Cabrera et al. 32009* (SI).

Agarista paraguayensis (Sleumer) Judd.
Sin.: *Leucothoë paraguayensis* Sleumer, *Leucothoë paraguayensis* var. *calva* Sleumer
Ref.: Judd, 1984, 1995.
Hábito: Arbusto.
Status: Nativa.
Elevación: 0–500 m.
Prov.: MI.
Países limítrofes: PA.
Ejemplar examinado: *Medan et al. 108* (BAB).

Andromeda empetrifolia Lam. = **Gaultheria pumila** (L.f.) D.J. Middleton var. **pumila**

Andromeda prostrata Cav. = **Pernettya prostrata** (Cav.) DC.
Ref.: Luteyn, 1995b.

Arbutus mucronata L. f. = **Gaultheria mucronata** (L.f.) Hook. & Arn. var. **mucronata**
Ref.: Middleton & Wilcock, 1990.

Arbutus phillyreifolia Pers. = **Gaultheria phillyreifolia** (Pers.) Sleumer

Arbutus pumila L. f. = **Gaultheria pumila** (L.f.) D.J. Middleton var. **pumila**
Ref.: Middleton & Wilcock, 1990.

Arbutus rigida Banks & Sol. ex Hook. f. = **Gaultheria mucronata** (L.f.) Hook. & Arn. var. **mucronata**

Arbutus serpyllifolia Lam. = **Gaultheria antarctica** Hook. f.
Ref.: Sleumer, 1951.

[Calluna vulgaris (L.) Salisb.]
Ref.: Moore, 1968.
Nota: Cita dudosa para la flora argentina.

Gaultheria L.

Número de especies: 10

Gaultheria antarctica Hook. f.
Sin.: *Arbutus serpyllifolia* Lam., *Gaultheria microphylla* Hook. f., *Gaultheria serpyllifolia* (Lam.) Skottsb., *Pernettya serpyllifolia* (Lam.) DC.
Ref.: Sleumer, 1951; Moore, 1983.
Hábito: Arbusto.
Status: Nativa.
Elevación: 0–500 m.
Prov.: CHU, RN, SC, TF.
Países limítrofes: CH.
Ejemplar examinado: *Pérez Moreau s.n.* (BA).

Gaultheria caespitosa Poepp. & Endl.
Sin.: *Gaultheria minima* (Phil.) Sandw., *Pernettya minima* Phil., *Pernettya quadrifida* Phil.
Ref.: Sleumer, 1951.
Hábito: Arbusto o subarbusto.
Elevación: 1500–2500 m.
Prov.: CHU, ME, NE, RN, SC.
Países limítrofes: CH.
Ejemplar examinado: *Cabrera 6275* (LP).

Gaultheria erecta Vent.
Sin.: *Gaultheria saltensis* Sleumer
Ref.: Luteyn, 1995a.
Hábito: Arbusto.
Status: Nativa.
Elevación: 1000–3000 m.
Prov.: JU, SA.
Países limítrofes: BO.
Ejemplar examinado: *Sleumer 3833* (holotipo de *G. saltensis*, LIL; isotipo, SI).

Gaultheria florida Phil. = **Gaultheria phillyreifolia** (Pers.) Sleumer
Ref.: Kausel, 1949.

Gaultheria furiens (Hook. & Arn.) Hook. & Arn. = **Gaultheria insana** (Molina) D.J. Middleton

Gaultheria insana (Molina) D.J. Middleton
Sin.: *Arbutus furiens* Hook. & Arn., *Gaultheria furiens* (Hook. & Arn.) Hook. & Arn., *Hippomanica insana* Molina, *Pernettya furiens* (Hook. & Arn.) Klotzsch, *Pernettya insana* (Molina) Gunckel
Ref.: Sleumer, 1951, 1985; Middleton & Wilcock, 1990.
Hábito: Arbusto.
Status: Nativa.
Elevación: 0–1000 m.
Prov.: CHU.
Países limítrofes: CH.
Ejemplar examinado: *Looser 1198* (SI).

Gaultheria microphylla Hook. f. = **Gaultheria antarctica** Hook. f.
Ref.: Sleumer, 1951.

Gaultheria minima (Phil.) Sandw. = Gaultheria caespitosa Poepp. & Endl.

Gaultheria mucronata var. **angustifolia** (Lindl.) D.J. Middleton
Sin.: *Pernettya angustifolia* Lindl.
Ref.: Sleumer, 1951; Middleton & Wilcock, 1990.
Hábito: Arbusto.
Status: Nativa.
Elevación: 0–1000 m.
Prov.: CHU, NE, RN.
Países limítrofes: CH.
Ejemplar examinado: *Cabrera 5993* (LP).

Gaultheria mucronata (L. f.) Hook. & Arn.var. **mucronata**
Sin.: *Arbutus mucronata* L.f., *Arbutus rigida* Banks & Sol. ex Hook. f., *Pernettya mucronata* (L.f.) Gaudich. ex A. Spreng., *Pernettya mucronata* var. *microphylla* Decne., *Pernettya mucronata* var. *rupicola* (Phil.) Reiche, *Pernettya philippii* Gand., *Pernettya rupicola* Phil.
Ref.: Moore, 1983; Sleumer, 1985; Middleton & Wilcock, 1990.
Hábito: Arbusto.
Status: Nativa.
Elevación: 0–1500 m.
Prov.: CHU, NE, RN, SC, TF.
Paises limítrofes: CH.
Ejemplar examinado: *Alboff 635* (LP).

Gaultheria myrsinoides Kunth = **Pernettya prostrata** (Cav.) DC.
Ref.: Luteyn, 1995b.

Gaultheria myrtilloides Poepp. & Endl., hom. illeg. = **Gaultheria poeppigii** DC. var. **poeppigii**

Gaultheria myrtilloides Hook. & Arn. = **Gaultheria tenuifolia** (Phil.) Sleumer

Gaultheria nubigena (Phil.) B.L. Burtt & Sleumer
Sin.: *Pernettya nubigena* Phil.
Ref.: Sleumer, 1951, 1957b.
Hábito: Arbusto.
Elevación: 1000–1500 m.
Prov.: NE, RN.
Paises limítrofes: CH.
Ejemplar examinado: *Boelcke 6011* (BAB, SI).

Gaultheria phillyreifolia (Pers.) Sleumer
Sin.: *Arbutus phillyreifolia* Pers., *Gaultheria florida* Phil., *Gaultheria phillyreifolia* var. *florida* (Phil.) Kausel, *Pernettya palenae* Phil., *Pernettya phillyreifolia* (Pers.) DC., *Pernettya phillyreifolia* (Pers.) DC.
Ref.: Sleumer, 1951.
Hábito: Arbusto.
Status: Nativa.
Elevación: 0–1500 m.
Prov.: BA, CHU, NE, RN.
Paises limítrofes: CH.
Ejemplar examinado: *Cabrera y Job 256* (LP).

Gaultheria phillyreifolia var. *florida* (Phil.) Kausel = **Gaultheria phillyreifolia** (Pers.) Sleumer

Gaultheria poeppigii var. **linifolia** (Phil.) D.J. Middleton
Sin.: *Pernettya linifolia* Phil., *Pernettya myrtilloides* var. *linifolia* (Phil.) Kausel, *Pernettya poeppigii* var. *linifolia* (Phil.) Sleumer, *Pernettya prostrata* var. *linifolia* (Phil.) Sleumer
Ref.: Sleumer, 1951; Middleton & Wilcock, 1990.
Hábito: Arbusto.
Status: Nativa.
Prov.: NE, RN.
Paises limítrofes: CH.
Ejemplar examinado: *Pérez Moreau s.n.* (BA 48711).

Gaultheria poeppigii var. **nana** (Sleumer) D.J. Middleton
Sin.: *Pernettya myrtilloides* var. *nana* (Sleumer) Sleumer, *Pernettya poeppigii* var. *nana* Sleumer
Ref.: Sleumer, 1951; Middleton & Wilcock, 1990.
Hábito: Arbusto.
Status: Nativa.
Elevación: 500–2000 m.
Prov.: CHU, NE, RN, SC.
Paises limítrofes: CH.
Ejemplar examinado: *Sleumer 1597* (holotipo, LIL).

Gaultheria poeppigii DC. var. **poeppigii**
Sin.: *Gaultheria myrtilloides* Poepp. & Endl., hom. illeg., *Pernettya mucronata* var. *cordobensis* Sleumer, *Pernettya myrtilloides* Zucc. ex Steud., *Pernettya philippiana* Speg., *Pernettya poeppigii* (DC.) Klotzsch
Ref.: Sleumer, 1951, 1985; Middleton & Wilcock, 1990.
Hábito: Arbusto.
Status: Nativa.
Elevación: 0–2500 m.
Prov.: CHU, CO, NE, RN, SL.
Paises limítrofes: CH.
Ejemplar examinado: *Vignati 92* (LP).

[Gaultheria procumbens L.]
Ref.: Moore, 1983.
Nota: Citada erróneamente para la flora argentina, sobre la base de material no perteneciente a esta especie.

Gaultheria pumila (L.f.) D.J. Middleton var. **crassifolia** (Phil.) D.J. Middleton
Sin.: *Pernettya crassifolia* Phil., *Pernettya pumila* var. *crassifolia* (Phil.) Sleumer, *Pernettya pumila* var. *crassifolia* (Phil.) Sleumer
Ref.: Sleumer, 1951, 1985; Middleton & Wilcock, 1990.
Hábito: Arbusto.
Status: Nativa.
Elevación: 1500–2500 m.
Prov.: NE, RN.
Paises limítrofes: CH.
Ejemplar examinado: *Cabrera 6175* (LP).

Gaultheria pumila (L.f.) D.J. Middleton var. **leucocarpa** (DC.) D.J. Middleton
Sin.: *Pernettya breviflora* Phil., *Pernettya leucocarpa* DC., *Pernettya pumila* var. *leucocarpa* (DC.) Kausel
Ref.: Sleumer, 1951; Middleton & Wilcock, 1990.
Hábito: Arbusto.
Status: Nativa.
Elevación: 0–3500 m.
Prov.: CHU, ME, NE, RN, SC.
Paises limítrofes: CH.
Ejemplar examinado: *Cabrera 6272* (LP).

Gaultheria pumila (L.f.) D.J. Middleton var. **pumila**
Sin.: *Andromeda empetrifolia* Lam., *Arbutus pumila* L. f., *Pernettya empetrifolia* (Lam.) Gaudich., *Pernettya pumila* (L. f.) Hook., *Pernettya pumila* var. *empetrifolia* (Lam.) Kuntze, *Pernettya trinervia* Gand.
Ref.: Sleumer, 1951, 1985; Moore, 1983; Middleton & Wilcock, 1990.
Hábito: Arbusto.
Status: Nativa.
Elevación: 0–1000 m y 2000–2500 m.
Prov.: CHU, ME, NE, RN, SC, TF.
Paises limítrofes: CH.
Ejemplar examinado: *Alboff 625* (LP).

Gaultheria saltensis Sleumer = **Gaultheria erecta** Vent.
Ref.: Luteyn, 1995a.

Gaultheria serpyllifolia (Lam.) Skottsb. = **Gaultheria antarctica** Hook. f.
Ref.: Sleumer, 1951.

Gaultheria tenuifolia (Phil.) Sleumer
Sin.: *Gaultheria myrtilloides* Hook. & Arn., *Gaultheria tenuifolia* var. *elegans* (Phil.) Kausel, *Pernettya elegans* Phil., *Pernettya reticulata* Phil., *Pernettya tenuifolia* Phil.
Ref.: Sleumer, 1951, 1985.
Hábito: Arbusto.
Status: Nativa.
Elevación: 500–1000 m.
Prov.: NE, RN.
Paises limítrofes: CH.
Ejemplar examinado: *Rasp 35* (SI).

Gaultheria tenuifolia var. *elegans* (Phil.) Kausel = **Gaultheria tenuifolia** (Phil.) Sleumer

Gaylussacia Kunth

Número de especies: 1

Gaylussacia cardenasii A.C. Sm.
Ref.: Sleumer, 1957a; Cabrera, 1983b.
Hábito: Arbusto.
Status: Nativa.
Elevación: 1000–3000 m.
Prov.: SA.
Paises limítrofes: BO.
Ejemplar examinado: *Sleumer 3857* (SI).

Hippomanica insana Molina = **Gaultheria insana** (Molina) D.J. Middleton

Leucothoë boliviensis Sleumer = **Agarista boliviensis** (Sleumer) Judd
Ref.: Judd, 1984.

Leucothoë paraguayensis Sleumer = **Agarista paraguayensis** (Sleumer) Judd.
Ref.: Judd, 1984.

Leucothoë paraguayensis var. *calva* Sleumer = **Agarista paraguayensis** (Sleumer) Judd.
Ref.: Judd, 1984.

Pernettya Gaudich.

Número de especies: 1

Pernettya angustifolia Lindl. = **Gaultheria mucronata** var. **angustifolia** (Lindl.) D.J. Middleton
Ref.: Middleton & Wilcock, 1990.

Pernettya breviflora Phil. = **Gaultheria pumila** (L.f.) D.J. Middleton var. **leucocarpa** (DC.) D.J. Middleton

Pernettya crassifolia Phil. = **Gaultheria pumila** (L.f.) D.J. Middleton var. **crassifolia** (Phil.) Sleumer

Pernettya elegans Phil. = **Gaultheria tenuifolia** (Phil.) Sleumer
Ref.: Sleumer, 1985.

Pernettya empetrifolia (Lam.) Gaudich. = **Gaultheria pumila** (L.f.) D.J. Middleton var. **pumila**

Pernettya empetrifolia var. *leucocarpa* (DC.) Wedd. = **Gaultheria pumila** (L.f.) D.J. Middleton var. **leucocarpa** (DC.) D.J. Middleton

Pernettya furiens (Hook. & Arn.) Klotzsch = **Gaultheria insana** (Molina) D.J. Middleton

Pernettya insana (Molina) Gunckel = **Gaultheria insana** (Molina) D.J. Middleton
Ref.: Middleton & Wilcock, 1990.

Pernettya leucocarpa DC. = **Gaultheria pumila** (L.f.) D.J. Middleton var. **leucocarpa** (DC.) D.J. Middleton
Ref.: Middleton & Wilcock, 1990.

Pernettya linifolia Phil. = **Gaultheria poeppigii** var. **linifolia** (Phil.) D.J. Middleton

Pernettya minima Phil. = **Gaultheria caespitosa** Poepp. & Endl.

Pernettya mucronata (L. f.) Gaudich. ex A. Spreng. = **Gaultheria mucronata** (L. f.) Hook. & Arn. var. **mucronata**
Ref.: Middleton & Wilcock, 1990.

Pernettya mucronata var. *angustifolia* (Lindl.) Reiche = **Gaultheria mucronata** var. **angustifolia** (Lindl.) D.J. Middleton
Ref.: Middleton & Wilcock, 1990.

Pernettya mucronata var. *cordobensis* Sleumer = **Gaultheria poeppigii** DC. var. **poeppigii**

Pernettya mucronata var. *microphylla* Decne. = **Gaultheria mucronata** (L.f.) Hook. & Arn. var. **mucronata**

Pernettya mucronata var. *rupicola* (Phil.) Reiche = **Gaultheria mucronata** (L.f.) Hook. & Arn. var. **mucronata**

Pernettya myrtilloides Zucc. ex Steud. = **Gaultheria poeppigii** DC. var. **poeppigii**

Pernettya myrtilloides var. *linifolia* (Phil.) Kausel = **Gaultheria poeppigii** var. **linifolia** (Phil.) D.J. Middleton

Pernettya myrtilloides var. *nana* (Sleumer) Sleumer = **Gaultheria poeppigii** var. **nana** (Sleumer) D.J. Middleton

Pernettya nubigena Phil. = **Gaultheria nubigena** (Phil.) B.L. Burtt & Sleumer
Ref.: Sleumer, 1951, 1957b.

Pernettya palenae Phil. = **Gaultheria phillyreifolia** (Pers.) Sleumer

Pernettya patagonica Speg. = **Gaultheria poeppigii** var. **poepigii**

Pernettya pentlandii DC. = **Pernettya prostrata** (Cav.) DC.
Ref.: Luteyn, 1995b.

Pernettya philippiana Speg. = **Gaultheria poeppigii** DC. var. **poeppigii**

Pernettya philippii Gand. = **Gaultheria mucronata** (L.f.) Hook. & Arn. var. **mucronata**

Pernettya phillyreifolia (Pers.) DC. = **Gaultheria phillyreifolia** (Pers.) Sleumer

Pernettya poeppigii (DC.) Klotzsch = **Gaultheria poeppigii** DC. var. **poeppigii**

Pernettya poeppigii var. *linifolia* (Phil.) Sleumer = **Gaultheria poeppigii** var. **linifolia** (Phil.) D.J. Middleton

Pernettya poeppigii var. *nana* Sleumer = **Gaultheria poepigii var nana** (Sleumer) D.J. Middleton
Ref.: Middleton & Wilcock, 1990.

Pernettya prostrata (Cav.) DC.
Sin.: *Andromeda prostrata* Cav., *Pernettya pentlandii* DC., *Pernettya prostrata* (Cav.) Sleumer, comb. superfl., *Pernettya prostrata* var. *pentlandii* (DC.) Sleumer, *Pernettya prostrata* var. *purpurea* (D. Don ex G. Don) Sleumer, *Pernettya purpurea* D. Don ex G. Don.
Ref.: Luteyn, 1995b.
Hábito: Arbusto.
Elevación: 3000–4000 m.
Prov.: JU, SA.
Paises limítrofes: BO.
Ejemplar examinado: *Sleumer 3744* (LIL, SI).

Pernettya prostrata (Cav.) Sleumer, comb. superfl. = **Pernettya prostrata** (Cav.) DC.
Ref.: Luteyn, 1995b.

Pernettya prostrata var. *linifolia* (Phil.) Sleumer = **Gaultheria poeppigii** var. **linifolia** (Phil.) D.J. Middleton

Pernettya prostrata var. *pentlandii* (DC.) Sleumer = **Pernettya prostrata** (Cav.) DC.
Ref.: Luteyn, 1995b.

Pernettya prostrata var. *purpurea* (D. Don ex G. Don) Sleumer = **Pernettya prostrata** (Cav.) DC.
Ref.: Luteyn, 1995b.

Pernettya pumila (L. f.) Hook. = **Gaultheria pumila** (L.f.) D.J. Middleton var. **pumila**
Ref.: Middleton & Wilcock, 1990.

Pernettya pumila var. *crassifolia* (Phil.) Sleumer = **Gaultheria pumila** (L.f.) D.J. Middleton var. **crassifolia** (Phil.) Sleumer
Ref.: Middleton & Wilcock, 1990.

Pernettya pumila var. *empetrifolia* (Lam.) Kuntze = **Gaultheria pumila** (L.f.) D.J. Middleton var. **pumila**

Pernettya pumila var. *leucocarpa* (DC.) Kausel = [**Gaultheria pumila** (L.f.) D.J. Middleton var. **leucocarpa** Kausel]
Ref.: Middleton & Wilcock, 1990.

Pernettya purpurea D. Don ex G. Don = **Pernettya prostrata** (Cav.) DC.
Ref.: Luteyn, 1995b.

Pernettya quadrifida Phil. = **Gaultheria caespitosa** Poepp. & Endl.

Pernettya reticulata Phil. = **Gaultheria tenuifolia** (Phil.) Sleumer
Ref.: Sleumer, 1985.

Pernettya rupicola Phil. = **Gaultheria mucronata** (L.f.) Hook. & Arn. var. **mucronata**

Pernettya serpyllifolia (Lam.) DC. = **Gaultheria antarctica** Hook. f.
Ref.: Sleumer, 1951.

Pernettya tenuifolia Phil. = **Gaultheria tenuifolia** (Phil.) Sleumer
Ref.: Sleumer, 1951.

Pernettya trinervia Gand. = **Gaultheria pumila** (L.f.) D.J. Middleton var. **pumila**

Vaccinium L.

Número de especies: 1

Vaccinium floribundum var. **ramosissimum** (Dunal) Sleumer
Sin.: *Vaccinium ramosissimum* Dunal
Ref.: Sleumer, 1957b; Cabrera, 1983b.
Hábito: Arbusto.
Status: Nativa.
Elevación: 2500–3500 m.
Prov.: SA.
Ejemplar examinado: *Sleumer 3831* (SI).

Vaccinium ramosissimum Dunal = **Vaccinium floribundum** var. **ramosissimum** (Dunal) Sleumer
Ref.: Cabrera, 1983b.

ERYTHROXYLACEAE

1 género, 5 especies.

Erythroxylum P. Browne

Número de especies: 5

[Erythroxylum amplifolium (Mart.) O.E. Schulz]
Sin.: *Erythroxylum microphyllum* var. *amplifolium* Mart.
Nota: Cita dudosa para la flora argentina.

[Erythroxylum anguifugum Mart.]
Ref.: Molfino, 1925b; Devoto & Rothkugel, 1942.
Nota: Cita dudosa para la flora argentina.

Erythroxylum argentinum O.E. Schulz
Sin.: *Erythroxylum ovatum* Griseb., hom. illeg., *Erythroxylum pelleterianum* auct. non A. St.-Hil.
Ref.: Schulz, 1907; Digilio &Legname, 1966.
Hábito: Arbusto.
Status: Nativa.
Elevación: 0–1500 m.
Prov.: CA, JU, MI, SA, SE, TU.
Paises limítrofes: BO, BR.
Ejemplar examinado: *Cabrera y Fabris 21076* (LP).

Erythroxylum cuneifolium (Mart.) O.E. Schulz var. **cuneifolium**
Sin.: *Erythroxylum microphyllum* var. *cuneifolium* Mart.
Ref.: Schulz, 1907; Ragonese, 1941.
Hábito: Arbusto.
Status: Nativa.
Elevación: 0–2000 m.
Prov.: CH, COR, FO, SA, SF.
Paises limítrofes: BO, BR, PA.
Ejemplar examinado: *Krapovickas et al. 17228* (LP).

Erythroxylum cuneifolium (Mart.) O.E. Schulz var. **silvaticum** O.E. Schulz
Ref.: Schulz, 1907.
Status: Nativa.
Prov.: SA.
Paises limítrofes: BO, BR.
Ejemplar citado: *Lorentz e Hieronymus 480**

Erythroxylum deciduum A. St.-Hil. var. **deciduum**
Sin.: *Erythroxylum hasslerianum* Chodat
Ref.: Schulz, 1907; Amaral Junior, 1976.
Status: Nativa.
Elevación: 0–1000 m.
Prov.: MI.
Paises limítrofes: BR, PA.
Ejemplar examinado: *Montes 10742* (LP).

[Erythroxylum deciduum var. glaucum (Mart.) O.E. Schulz]
Ref.: Schulz, 1907.
Nota: Especie excluida de la flora argentina.

Erythroxylum deciduum A. St.-Hil. var. **opacum** O.E. Schulz
Ref.: Schulz, 1907; Latzina, 1937; Devoto & Rothkugel, 1942.
Status: Nativa.
Elevación: 0–500 m.
Prov.: MI.
Paises limítrofes: BR.
Ejemplar citado: *Niederlein 2204**

Erythroxylum hasslerianum Chodat = [Erythroxylum deciduum A. St.-Hil. var. deciduum]
Ref.: Amaral Junior, 1976.

Erythroxylum microphyllum A. St.-Hil.
Ref.: Schulz, 1907.
Status: Nativa.
Elevación: 0–500 m.
Prov.: COR, ER, MI, SF.
Paises limítrofes: BR, PA.
Ejemplar examinado: *Ahumada et al. 1374* (LP).

Erythroxylum microphyllum var. *amplifolium* Mart. = [Erythroxylum amplifolium (Mart.) O.E. Schulz]

Erythroxylum microphyllum var. *cuneifolium* Mart. = **Erythroxylum cuneifolium** var. **cuneifolium** (Mart.) O.E. Schulz
Ref.: Schulz, 1907.

Erythroxylum myrsinites Mart.
Ref.: Schulz, 1907.
Hábito: Arbusto.
Status: Nativa.
Elevación: 0–500 m.
Prov.: COR, MI.
Paises limítrofes: BR, PA, UR.
Ejemplar examinado: *Xifreda y Maldonado 462* (LP).

[Erythroxylum nitidum Spreng.]
Nota: Especie excluida de la flora argentina.

Erythroxylum ovatum Griseb., hom. illeg. = **Erythroxylum argentinum** O.E. Schulz
Ref.: Amaral Junior, 1976.

Erythroxylum pelleterianum auct. non A. St.-Hil. = **Erythroxylum argentinum** O.E. Schulz

[Erythroxylum verruculosum O.E. Schulz]
Nota: Especie excluida de la flora argentina.

EUCRYPHIACEAE

1 género, 1 especie.

Eucryphia Cav.

Número de especies: 1

Eucryphia cordifolia Cav.
Sin.: *Eucryphia glutinosa* (Poepp. & Endl.) Baill., *Eucryphia patagonica* Speg., *Pellinia chilensis* Molina
Ref.: Dress, 1956; Sánchez, 1988b.
Hábito: Árbol.
Status: Nativa.
Elevación: 0–1000 m.
Prov.: CHU, NE, RN.
Paises limítrofes: CH.
Ejemplar examinado: *Spegazzini s.n.* (holotipo de *E. patagonica*, LP).

Eucryphia glutinosa (Poepp. & Endl.) Baill. = **Eucryphia cordifolia** Cav.

Eucryphia patagonica Speg. = **Eucryphia cordifolia** Cav.
Ref.: Dress, 1956; Sánchez, 1988b.

Pellinia chilensis Molina = **Eucryphia cordifolia** Cav.
Ref.: Sánchez, 1988b.

EUPHORBIACEAE

29 géneros, 216 especies; 48 especies y 2 variedades endémicas.

por N. M. Bacigalupo y M. E. Múlgura (excepto *Croton* y *Julocroton*, por L. Z. Ahumada y *Euphorbia*, por R. Subils)

Acalypha L.

Número de especies: 20, 2 especies y una variedad endémicas.

Acalypha amblyodonta Müll. Arg. var. **amblyodonta**
Sin.: *Riccinocarpus amblyodontus* (Müll. Arg.) Kuntze
Ref.: Croizat, 1941a.
Hábito: Hierba.
Status: Nativa.
Elevación: 0-500 m.
Prov.: MI.
Paises limítrofes: BR.
Ejemplar examinado: *Rodrigo 1040* (NY).

Acalypha amblyodonta Müll. Arg. var. **villosa** Müll. Arg.
Ref.: Pax & Hoffman, 1924; Lourteig & O'Donell, 1942.
Hábito: Arbusto.
Status: Nativa.
Elevación: 0-500 m.
Prov.: JU, SA.
Paises limítrofes: BO, BR, PA.
Ejemplar examinado: *Kiesling 8257* (SI).

Acalypha apicalis N.E. Br. = **Acalypha communis** Müll. Arg. var. **communis**
Ref.: Lourteig & O'Donell, 1942.

Acalypha boliviensis Müll. Arg.
Sin.: *Riccinocarpus boliviensis* (Müll. Arg.) Kuntze
Ref.: Lourteig & O'Donell, 1942.
Hábito: Hierba.
Status: Nativa.
Elevación: 0-500 m.
Prov.: CA, CO, SE, TU.
Paises limítrofes: BO.
Ejemplar examinado: *Maradona s.n.* (SI 12594).

Acalypha brasiliensis Müll. Arg.
Sin.: *Acalypha brasiliensis* Müll. Arg. var. *asterotricha* Müll. Arg. f. *cordata* Müll. Arg., *Acalypha brasiliensis* Müll. Arg. var. *cordata* Müll. Arg., *Riccinocarpus brasiliensis* (Müll. Arg.) Kuntze
Ref.: Lourteig & O'Donell, 1942.
Hábito: Hierba.
Status: Nativa.
Elevación: 0-500 m.
Prov.: MI.
Paises limítrofes: BR.
Ejemplar examinado: *Rodríguez 471* (SI).

Acalypha brasiliensis Müll. Arg. var. *asterotricha* Müll. Arg. f. *cordata* Müll. Arg. = **Acalypha brasiliensis** Müll. Arg.
Ref.: Lourteig & O'Donell, 1942.

Acalypha brasiliensis Müll. Arg. var. *cordata* Müll. Arg. = **Acalypha brasiliensis** Müll. Arg.
Ref.: Lourteig & O'Donell, 1942.

Acalypha communis Müll. Arg. var. **communis**
Sin.: *Acalypha apicalis* N.E. Br.
Ref.: Lourteig & O'Donell, 1942.
Hábito: Hierba.
Status: Nativa.
Elevación: 0-500 m.
Prov.: BA, CH, CO, FO, LP, MI, SA, SF, TU.
Paises limítrofes: BO, BR.
Ejemplar examinado: *Burkart 7007* (SI).

Acalypha communis Müll. Arg. var. **guaranitica** Chodat & Hassl.
Sin.: *Acalypha communis* Müll. Arg. var. *hirta* (Spreng.) Müll. Arg., comb. illeg., *Acalypha cordobensis* Müll. Arg., *Acalypha cordobensis* Müll. Arg. var. *rotundata* Griseb., *Acalypha hirta* Spreng., hom. illeg., *Riccinocarpus cordobensis* (Müll. Arg.) Kuntze
Ref.: Croizat, 1941a; Lourteig & O'Donell, 1942.
Hábito: Hierba.
Status: Nativa.
Elevación: 0-500 m.
Prov.: BA, CH, CO, COR, ER, FO, JU, MI, SA, TU.
Paises limítrofes: BO, PA, UR.
Ejemplar examinado: *Cabrera 2880* (LP).

Acalypha communis Müll. Arg. var. *hirta* (Spreng.) Müll. Arg., comb. illeg. = **Acalypha communis** Müll. Arg. var. **guaranitica** Chodat & Hassl.
Ref.: Lourteig & O'Donell, 1942.

Acalypha communis Müll. Arg. var. **salicifolia** Pax & K. Hoffm.
Ref.: Lourteig & O'Donell, 1942.
Hábito: Hierba.
Status: Endémica.
Elevación: 0-500 m.
Prov.: CH, MI.
Ejemplar examinado: *Bazzi 351* (SI).

Acalypha communis Müll. Arg. var. **saltensis** Pax & K. Hoffm.
Sin.: *Acalypha gracilis* Griseb., hom. illeg.
Ref.: Pax & Hoffman, 1924; Lourteig & O'Donell, 1942; Bacigalupo, inéd..
Hábito: Hierba.
Status: Nativa.
Elevación: 0-500 m.
Prov.: BA, CH, JU, MI, SA, TU.
Paises limítrofes: BO, BR.
Ejemplar examinado: *Venturi 18* (SI).

Acalypha communis Müll. Arg. var. **tomentella** Müll. Arg.
Ref.: Pax & Hoffman, 1924.
Hábito: Hierba.
Status: Nativa.
Elevación: 0-500 m.
Prov.: BA, CH, FO, MI.
Paises limítrofes: BO, BR, PA.
Ejemplar examinado: *Bettfreund 22* (BA).

Acalypha communis Müll. Arg. var. **tomentosa** Müll. Arg.
Ref.: Pax & Hoffman, 1924.
Hábito: Hierba.
Status: Nativa.
Elevación: 0-500 m.
Prov.: COR, MI.
Paises limítrofes: BR, PA.
Ejemplar citado: *Niederlein 297**.

*Acalypha cordifolia*var. *polyadenia* Griseb. = **Acalypha plicata** Müll. Arg.

Acalypha cordifolia Griseb., hom. illeg. = **Acalypha plicata** Müll. Arg.
Ref.: Macbride, 1951.
Nota: hom. illeg..

Acalypha cordobensis Müll. Arg. = **Acalypha communis** Müll. Arg. var. **guaranitica** Chodat & Hassl.
Ref.: Lourteig & O'Donell, 1942.

Acalypha cordobensis Müll. Arg. var. *rotundata* Griseb. = **Acalypha communis** Müll. Arg. var. **guaranitica** Chodat & Hassl.
Ref.: Lourteig & O'Donell, 1942.

[Acalypha cuspidata Jacq.]
Nota: Especie excluida de la flora argentina.

Acalypha divaricata auct. non Müll. Arg. = **Acalypha lycioides** Pax & K. Hoffm.

Acalypha divaricata Baill. = **Acalypha gracilis** Spreng.
Ref.: Macbride, 1951.

Acalypha flabellifera Rusby = **Acalypha plicata** Müll. Arg.
Ref.: Macbride, 1951.

Acalypha friesii Pax & K. Hoffm.
Ref.: Pax & Hoffman, 1924; Lourteig, 1954a.
Hábito: Arbusto.
Status: Endémica.
Elevación: 1001-1500 m.
Prov.: JU.
Ejemplar examinado: *Fries 178* (S).

Acalypha gracilis Griseb., hom. illeg. = **Acalypha communis** Müll. Arg. var. **saltensis** Pax & K. Hoffm.
Ref.: Lourteig & O'Donell, 1942.

Acalypha gracilis Spreng.
Sin.: *Acalypha divaricata* Baill., *Acalypha gracilis* Spreng. var. *divaricata* (Baill.) Pax & K. Hoffm., comb. illeg., *Acalypha tracheliifolia* Pax & K. Hoffm., *Riccinocarpus gracilis* (Spreng.) Kuntze
Ref.: Lourteig & O'Donell, 1942; Macbride, 1951.
Hábito: Hierba.
Status: Nativa.
Elevación: 0-500 m.
Prov.: BA, COR, ER, MI, SA, TU.
Paises limítrofes: BR, PA, UR.
Ejemplar examinado: *Venturi s.n.* (SI 12595).

Acalypha gracilis Spreng. var. *divaricata* (Baill.) Pax & K. Hoffm., comb. illeg. = **Acalypha gracilis** Spreng.
Ref.: Lourteig & O'Donell, 1942.
Nota: comb. illeg..

Acalypha hassleriana Chodat
Ref.: Lourteig & O'Donell, 1942.
Hábito: Hierba.
Status: Nativa.
Elevación: 0-500 m.
Prov.: MI.
Paises limítrofes: PA.
Ejemplar examinado: *Zotta et al. s.n.* (BA 27/63).

Acalypha hirta Spreng., hom. illeg. = **Acalypha communis** Müll. Arg. var. **guaranitica** Chodat & Hassl.

Acalypha lycioides Pax & K. Hoffm.
Sin.: *Acalypha divaricata* auct. non Müll. Arg.
Ref.: Grisebach, 1879; Pax & Hoffman, 1924;Lourteig & O'Donell, 1942.
Hábito: Hierba.
Status: Nativa.
Elevación: 501-1000 m.
Prov.: CA, JU, LR, SA, TU.
Paises limítrofes: BO.
Ejemplar examinado: *Venturi 8116* (SI).

Acalypha macrostachya Poir., hom. illeg. = **Acalypha poiretii** Spreng.
Ref.: Lourteig & O'Donell, 1942.

Acalypha multicaulis Müll. Arg.
Sin.: *Acalypha multicaulis* Müll. Arg. var. *glabrescens* Pax & K. Hoffm., *Riccinocarpus multicaulis* (Müll. Arg.) Kuntze
Ref.: Lourteig & O'Donell, 1942.
Hábito: Hierba.
Status: Nativa.
Elevación: 0-500 m.
Prov.: BA, CO, COR, ER, JU, MI, SA.
Paises limítrofes: BR, PA, UR.
Ejemplar examinado: *Rodríguez 787* (SI).

Acalypha multicaulis Müll. Arg. var. *glabrescens* Pax & K. Hoffm. = **Acalypha multicaulis** Müll. Arg.
Ref.: Lourteig & O'Donell, 1942.

Acalypha nitschkeana Pax & K. Hoffm.
Ref.: Lourteig & O'Donell, 1942.
Hábito: Subarbusto.
Status: Nativa.
Elevación: 0-500 m.
Prov.: MI.
Paises limítrofes: PA.
Ejemplar examinado: *Molfino s.n.* (BAF).

Acalypha pinnata Poir. = **Tragia pinnata** (Poir.) A. Juss.
Ref.: Múlgura & Gutiérrez, 1989.

Acalypha plicata Müll. Arg.
Sin.: *Acalypha cordifolia* Griseb., hom. illeg., *Acalypha cordifolia* Griseb. var. *polyadenia* Griseb., *Acalypha flabellifera* Rusby, *Riccinocarpus cordifolius* (Griseb.) Kuntze, comb. illeg.
Ref.: Grisebach, 1879; Pax & Hoffman, 1924; Lourteig & O'Donell, 1942; Macbride, 1951.
Hábito: Hierba.
Status: Nativa.
Elevación: 0-1000 m.
Prov.: CA, JU, SA, TU.
Paises limítrofes: BO.
Ejemplar examinado: *Rodríguez 1191* (SI).

Acalypha poiretii Spreng.
Sin.: *Acalypha macrostachya* Poir., hom. illeg., *Riccinocarpus poiretii* (Spreng.) Kuntze
Ref.: Croizat, 1941a; Lourteig & O'Donell, 1942.
Hábito: Hierba.
Status: Nativa.
Elevación: 0-1000 m.
Prov.: CA, CH, CO, JU, SA, SE, SL, TU.
Paises limítrofes: BO.
Ejemplar examinado: *Venturi 722* (SI).

Acalypha schreiteri Lillo ex Lourteig & O'Donell
Ref.: Lourteig & O'Donell, 1942.
Hábito: Hierba.
Status: Endémica.
Elevación: 500-2000 m.
Prov.: JU, TU.
Ejemplar examinado: *Schreiter 1388* (holotipo, LIL).

Acalypha tracheliifolia Pax & K. Hoffm. = **Acalypha gracilis** Spreng.
Ref.: Lourteig & O'Donell, 1942.

[Acalypha variabilis Klotzsch ex Baill. var. angustifolia Baill.]
Nota: Taxón dudoso.

Acalypha villosa Jacq.
Sin.: *Riccinocarpus villosus* (Jacq.) Kuntze
Ref.: Lourteig & O'Donell, 1942; Macbride, 1951.
Hábito: Arbusto.
Status: Nativa.
Elevación: 500-1500 m.
Prov.: SA.
Paises limítrofes: BO, PA.
Ejemplar examinado: *Schreiter 3687* (LIL).

Actinostemon Klotzsch

Número de especies: 2

Actinostemon anisandrus (Griseb.) Pax = **Sebastiania anisandra** (Griseb.) Lillo
Ref.: Lourteig, 1955; Jablonski, 1969.

Actinostemon concepcionis (Chodat & Hassl.) Hochr.
Sin.: *Dactylostemon klotzschii* D. Dietr. var. *concepcionis* Chodat & Hassl., *Dactylostemon klotzschii* D. Dietr. var. *heterophyllus* Chodat & Hassl., *Dactylostemon klotzschii* D. Dietr. var. *obtusatus* Chodat & Hassl.
Ref.: O'Donell & Lourteig, 1942; Jablonsky, 1969; Bernardi, 1984.
Hábito: Arbusto.
Status: Nativa.
Elevación: 0-500 m.
Prov.: COR.
Paises limítrofes: BR, PA.
Ejemplar examinado: *Noceti s.n.* (BAF).

Actinostemon concolor (Spreng.) Müll. Arg.
Sin.: *Gussonia concolor* Spreng.
Ref.: O'Donell & Lourteig, 1942b; Jablonsky, 1969.
Hábito: Arbusto.
Status: Nativa.
Elevación: 0-500 m.
Prov.: MI.
Paises limítrofes: BR, PA, UR.
Ejemplar examinado: *Rodríguez 388* (SI).

Adelia L.

Número de especies: 1

Adelia membranifolia (Müll. Arg.) Chodat & Hassl. var. *spinosa* Chodat & Hassl. = **Adelia spinosa** (Chodat & Hassl.) Pax & K. Hoffm.
Ref.: Lourteig & O'Donell, 1942.

Adelia pulchella Baill. = **Bernardia pulchella** (Baill.) Müll. Arg.
Ref.: Bernardi, 1984.

Adelia spinosa (Chodat & Hassl.) Pax & K. Hoffm.
Sin.: *Adelia membranifolia* (Müll. Arg.) Chodat & Hassl. var. *spinosa* Chodat & Hassl., *Adelia spinosa* (Chodat & Hassl.) Pax & K. Hoffm. var. *hassleri* Pax & K. Hoffm.
Ref.: Lourteig & O'Donell, 1942; Bernardi, 1984.
Status: Nativa.
Elevación: 0-500 m.
Prov.: FO.
Paises limítrofes: PA.
Ejemplar examinado: *Joergensen 2377* (SI).

Adelia spinosa (Chodat & Hassl.) Pax & K. Hoffm. var. *hassleri* Pax & K. Hoffm. = **Adelia spinosa** (Chodat & Hassl.) Pax & K. Hoffm.
Ref.: Lourteig & O'Donell, 1942.

Alchornea Sw.

Número de especies: 3

[Alchornea castaneifolia (Willd.) A. Juss. var. castaneifolia]
Sin.: *Hermesia castaneifolia* Willd.
Nota: Cita dudosa para la flora argentina.

Alchornea castaneifolia (Willd.) A. Juss. var. **salicifolia** Baill.
Ref.: Lourteig & O'Donell, 1942.
Status: Nativa.
Elevación: 0-500 m.
Prov.: FO.
Paises limítrofes: PA.
Ejemplar examinado: *Joergensen 2166* (SI).

Alchornea glandulosa Poepp.
Sin.: *Alchornea iricurana* Casar., *Alchornea sidifolia* Müll. Arg.
Ref.: Allem, 1977.
Hábito: Árbol.
Status: Nativa.
Elevación: 0-500 m.
Prov.: MI.
Paises limítrofes: BR, PA.
Ejemplar examinado: *Placci 77* (SI).

Alchornea iricurana Casar. = **Alchornea glandulosa** Poepp.
Ref.: Allem, 1977.

Alchornea janeirensis (Casar.) Müll. Arg. = [Alchornea triplinervia (Spreng.) Müll. Arg. var. janeirensis (Casar.) Müll. Arg.]

Alchornea sidifolia Müll. Arg. = **Alchornea glandulosa** Poepp.
Ref.: Allem, 1977.

Alchornea triplinervia (Spreng.) Müll. Arg.
Sin.: *Antidesma triplinervia* Spreng.
Ref.: Lourteig & O'Donell, 1942.
Hábito: Árbol.
Status: Nativa.
Elevación: 0-500 m.
Prov.: MI.
Paises limítrofes: BR, PA.
Ejemplar examinado: *Rodríguez s.n.* (SI 12453).

[Alchornea triplinervia (Spreng.) Müll. Arg. var. janeirensis (Casar.) Müll. Arg.]
Sin.: *Alchornea janeirensis* (Casar.) Müll. Arg.
Nota: Cita dudosa para la flora argentina.

Anisophyllum emarginata Klotzsch & Garcke = [Euphorbia emarginata (Klotzsch & Garcke) Boiss.]

Anisophyllum ovalifolium Klotzsch & Garcke = **Euphorbia ovalifolia** (Klotzsch & Garcke) Boiss. var. **ovalifolia**
Ref.: Subils, 1977.

Anisophyllum selloi Klotzsch & Garcke = **Euphorbia selloi** (Klotzsch & Garcke) Boiss.
Ref.: Subils, 1977; Simmons & Hayden, 1997.

Antidesma scandens Lour. = **Humulus scandens** (Lour.) Merr.
Ref.: Miller, 1970.

Antidesma triplinervia Spreng. = **Alchornea triplinervia** (Spreng.) Müll. Arg.
Ref.: Lourteig & O'Donell, 1942.

Aonikena Speg.

Número de especies: 1 especie endémica.

Aonikena patagonica Speg.
Sin.: *Chiropetalum patagonicum* (Speg.) O'Donell & Lourteig
Ref.: O'Donell & Lourteig, 1942; Correa, 1988a.
Hábito: Hierba.
Status: Endémica.
Elevación: 0-500 m.
Prov.: CHU, CO, LP, ME, RN, SC, SL.
Ejemplar examinado: *Boelcke 15662* (SI).

Aphora catamarcensis Griseb. = **Argythamnia catamarcensis** (Griseb.) Hieron.
Ref.: Hieronymus, 1882.

Aporosella Chodat

Número de especies: 1

Aporosella chacoensis (Morong) Pax & K. Hoffm., hom. illeg. = **Aporosella chacoensis** (Morong) Speg.

Aporosella chacoensis (Morong) Speg.
Sin.: *Aporosella chacoensis* (Morong) Pax & K. Hoffm., hom. illeg., *Aporosella hassleriana* Chodat, *Phyllanthus chacoensis* Morong
Ref.: Lourteig & O'Donell, 1943; Bernardi, 1984.
Status: Nativa.
Elevación: 0-500 m.
Prov.: CH, FO, SF.
Paises limítrofes: PA.
Ejemplar examinado: *Joergensen 2278* (SI).

Aporosella hassleriana Chodat = **Aporosella chacoensis** (Morong) Speg.
Ref.: Lourteig & O'Donell, 1943.

Argythamnia P. Browne

Número de especies: 12, 5 especies endémicas.

Argythamnia acaulis (Herter) J.W. Ingram
Sin.: *Ditaxis acaulis* Herter
Ref.: Ingram, 1957.
Hábito: Hierba.
Status: Nativa.
Elevación: 0-500 m.
Prov.: ER, MI.
Paises limítrofes: BR, PA, UR.
Ejemplar examinado: *Troncoso et al. 3468* (SI).

Argythamnia argentinensis (Skottsb.) Allem & Irgang
Sin.: *Chiropetalum argentinense* Skottsb., *Chiropetalum tricuspidatum* auct. non (Lam.) A.Juss., p.p.
Ref.: Lourteig, 1942, 1954a; Ingram, 1980; Steibel, 1995.
Hábito: Subarbusto.
Status: Endémica.
Elevación: 500-1000 m.
Prov.: CA, CH, CO, LP, LR, SE, SF, SL, TU.
Ejemplar examinado: *Burkart 10948* (SI).

Argythamnia boliviensis Müll. Arg.
Sin.: *Argythamnia triandra* (Griseb.) Allem & Irgang, *Chiropetalum boliviense* (Müll. Arg.) Pax & K. Hoffm., *Chiropetalum triandrum* Griseb.
Ref.: Ingram, 1980.
Hábito: Arbusto.
Status: Nativa.
Elevación: 500-2000 m.
Prov.: CA, JU, LR, SA, TU.
Paises limítrofes: BO.
Ejemplar examinado: *Venturi 2833* (SI).

Argythamnia brasiliensis (Klotzsch) Müll. Arg. = **Philyra brasiliensis** Klotzsch
Ref.: Lourteig & O'Donell, 1942.

Argythamnia breviramea Müll. Arg.
Sin.: *Ditaxis breviramea* (Müll. Arg.) Pax & K. Hoffm.
Ref.: O'Donell & Lourteig, 1942.
Hábito: Subarbusto.
Status: Nativa.
Elevación: 0-1000 m.
Prov.: SA, TU.
Paises limítrofes: PA.
Ejemplar examinado: *Rodríguez 569* (SI).

Argythamnia catamarcensis (Griseb.) Hieron.
Sin.: *Aphora catamarcensis* Griseb., *Ditaxis catamarcensis* (Griseb.) Pax
Ref.: Hieronymus, 1882; O'Donell & Lourteig, 1942; Steibel, 1995.
Hábito: Subarbusto.
Status: Endémica.
Elevación: 500-1000 m.
Prov.: CA, CO, LP, LR, SL, TU.
Ejemplar examinado: *Venturi 7660* (SI).

Argythamnia grisea (Griseb.) Allem & Irgang
Sin.: *Argythamnia mollis* Kuntze, nom. nud., *Chiropetalum griseum* Griseb.
Ref.: Ingram, 1980.
Hábito: Subarbusto.
Status: Nativa.
Elevación: 0-500 m.
Prov.: BA, CH, CO, COR, ER, FO, SL.
Paises limítrofes: PA.
Ejemplar examinado: *Giardelli 424* (SI).

Argythamnia intermedia (Pax & K. Hoffm.) Allem & Irgang
Sin.: *Chiropetalum intermedium* Pax & K. Hoffm.
Ref.: Ingram, 1980.
Hábito: Subarbusto.
Status: Nativa.
Elevación: 0-500 m.
Prov.: BA.
Paises limítrofes: UR.
Ejemplar examinado: *Burkart 4613* (SI).

Argythamnia jablonszkyana (Pax & K. Hoffm.) J.W. Ingram
Sin.: *Ditaxis jablonszkyana* Pax & K. Hoffm.
Ref.: Ingram, 1957.
Hábito: Arbusto.
Status: Endémica.
Elevación: 1000-1500 m.
Prov.: CA, LR.
Ejemplar examinado: *Hunziker 22428* (SI).

Argythamnia lineata (Klotzsch) Baill., comb. illeg. = **Argythamnia tricocca** (Vell.) Müll. Arg.
Ref.: Ingram, 1980.

Argythamnia malpighipila (Hicken) J.W. Ingram
Sin.: *Croton malpighipilus* Hicken, *Ditaxis malpighipila* (Hicken) L.C. Wheeler
Ref.: Ingram, 1957; Correa, 1988a; Steibel, 1995.
Hábito: Subarbusto.
Status: Endémica.
Elevación: 0-500 m.
Prov.: LP, ME, RN.
Ejemplar examinado: *Bartlett 19289* (SI).

Argythamnia mollis Kuntze, nom. nud. = **Argythamnia grisea** (Griseb.) Allem & Irgang
Ref.: O'Donell & Lourteig, 1942.

Argythamnia montevidensis (Didr.) Müll. Arg.
Sin.: *Ditaxis montevidensis* (Didr.) Pax, *Stenonia montevidensis* Didr.
Ref.: O'Donell & Lourteig, 1942.
Hábito: Subarbusto.
Status: Nativa.
Elevación: 0-500 m.
Prov.: CO, ER, FO, SF.
Paises limítrofes: BR, PA, UR.
Ejemplar examinado: *Burkart 20285* (SI).

Argythamnia salina (Pax & K. Hoffm.) J.W. Ingram
Sin.: *Ditaxis salina* Pax & K. Hoffm.
Ref.: Ingram, 1957; O'Donell & Lourteig, 1942.
Hábito: Subarbusto.
Status: Endémica.
Elevación: 0-500 m.
Prov.: FO.
Ejemplar examinado: *Joergensen 2264* (SI).

Argythamnia triandra (Griseb.) Allem & Irgang = **Argythamnia boliviensis** Müll. Arg.
Ref.: Ingram, 1980.

Argythamnia tricocca (Vell.) Müll. Arg.
Sin.: *Argythamnia lineata* (Klotzsch) Baill., comb. illeg., *Chiropetalum lineatum* Klotzsch, nom. nud., *Chiropetalum tricoccum* (Vell.) Chodat & Hassl., *Chiropetalum tricoccum* (Vell.) Chodat & Hassl. f. *latifolius* Chodat & Hassl., *Desfontaena tricocca* Vell.
Ref.: Ingram, 1980.
Hábito: Subarbusto.
Status: Nativa.
Elevación: 0-500 m.
Prov.: CO, ER, FO, MI.
Paises limítrofes: BR, PA, UR.
Ejemplar examinado: *Joergensen 2292* (SI).

Bernardia P. Browne

Número de especies: 7, 4 especies endémicas.

Bernardia ambigua Pax & K. Hoffm. = **Bernardia pulchella** (Baill.) Müll. Arg.
Ref.: Allem, 1980.

Bernardia apaensis Chodat & Hassl. = **Bernardia multicaulis** Müll. Arg.

Bernardia argentinensis Lourteig & O'Donell
Sin.: *Bernardia paraguariensis* auct. non Chodat & Hassl.
Ref.: Lourteig, 1954a.
Hábito: Arbusto.
Status: Endémica.
Elevación: 0-500 m.
Prov.: CA, CO, SA, SE, TU.
Ejemplar examinado: *Venturi 2132* (SI).

Bernardia asplundii Lourteig
Ref.: Lourteig, 1954a.
Hábito: Subarbusto.
Status: Endémica.
Elevación: 0-500 m.
Prov.: COR.
Ejemplar citado: *Ibarrola 2900** (holotipo, S).

Bernardia confertifolia Müll. Arg. var. **glabrata** Pax & K. Hoffm.
Ref.: Pax & Hoffman, 1924; Lourteig, 1954a.
Hábito: Arbusto.
Status: Endémica.
Elevación: 0-500 m.
Prov.: MI.
Ejemplar citado: *Ekman 486** (holotipo, S).

Bernardia lorentzii Müll. Arg. = **Bernardia multicaulis** Müll. Arg.
Ref.: Allem, 1980.

Bernardia lorentzii Müll. Arg. var. *apaensis* (Chodat & Hassl.) Pax & K. Hoffm. = **Bernardia multicaulis** Müll. Arg.

Bernardia lorentzii Müll. Arg. var. *fistulosa* Pax & K. Hoffm. = **Bernardia multicaulis** Müll. Arg.

Bernardia lorentzii Müll. Arg. var. *obovata* Pax & K. Hoffm. = **Bernardia multicaulis** Müll. Arg.

Bernardia multicaulis Müll. Arg.
Sin.: *Bernardia apaensis* Chodat & Hassl., *Bernardia lorentzii* Müll. Arg., *Bernardia lorentzii* Müll. Arg. var. *apaensis* (Chodat & Hassl.) Pax & K. Hoffm., *Bernardia lorentzii* Müll. Arg. var. *fistulosa* Pax & K. Hoffm., *Bernardia lorentzii* Müll. Arg. var. *obovata* Pax & K. Hoffm., *Polyboea lorentzii* (Müll. Arg.) Griseb.
Ref.: Pax & Hoffman, 1914; Lourteig, 1954a; Allem, 1980.
Hábito: Subarbusto.
Status: Nativa.
Elevación: 0-500 m.
Prov.: CO, COR, ER, FO, MI.
Paises limítrofes: BR, PA, UR.
Ejemplar examinado: *Meyer 106* (SI).

Bernardia odonellii Villa
Ref.: Villa Carenzo, 1960.
Hábito: Arbusto.
Status: Endémica.
Elevación: 0-500 m.
Prov.: MI.
Ejemplar examinado: *Schwarz 5015* (holotipo, LIL).

Bernardia paraguariensis auct. non Chodat & Hassl. = **Bernardia argentinensis** Lourteig & O'Donell
Ref.: Lourteig, 1954a.

Bernardia pulchella (Baill.) Müll. Arg.
Sin.: *Adelia pulchella* Baill., *Bernardia ambigua* Pax & K. Hoffm., *Bernardia pulchella* (Baill.) Müll. Arg. f. *acutidenta* Chodat & Hassl., *Bernardia pulchella* (Baill.) Müll. Arg. f. *lanceolata* Müll. Arg.
Ref.: Pax & Hoffman, 1914; Allem, 1980; Bernardi, 1984.
Hábito: Arbusto o árbol.
Status: Nativa.
Elevación: 0-500 m.
Prov.: MI.
Paises limítrofes: BR, PA, UR.
Ejemplar examinado: *Rodríguez 680 (mascul.) y Schinini y Fernández 6090 (fem.)* (SI).

Bernardia pulchella (Baill.) Müll. Arg. f. *acutidenta* Chodat & Hassl. = **Bernardia pulchella** (Baill.) Müll. Arg.
Ref.: Allem, 1980; Bernardi, 1984.

Bernardia pulchella (Baill.) Müll. Arg. f. *lanceolata* Müll. Arg. = **Bernardia pulchella** (Baill.) Müll. Arg.
Ref.: Allem, 1980; Bernardi, 1984.

Bernardia sellowii Müll. Arg.
Ref.: Smith et al., 1988.
Hábito: Subarbusto.
Status: Nativa.
Elevación: 0-500 m.
Prov.: ER.
Paises limítrofes: BR, UR.
Ejemplar examinado: *Troncoso et al. 3759 (mascul.) y Bacigalupo et al. 1682 (fem.)* (SI).

Bia alienata Didr. = **Tragia alienata** (Didr.) Múlgura & M.M. Gut.
Ref.: Múlgura, 1991.

Bia sellowiana Baill. = **Tragia alienata** (Didr.) Múlgura & M.M. Gut.
Ref.: Múlgura, 1991.

Caperonia A. St.-Hil.

Número de especies: 5

[Caperonia acalyphifolia Griseb.]
Nota: Taxón dudoso.

Caperonia castaneifolia (L.) A. St.-Hil.
Sin.: *Croton castaneifolius* L.
Ref.: Bacigalupo, inéd..
Hábito: Hierba.
Status: Nativa.
Elevación: 0-500 m.
Prov.: CH, COR, FO, MI.
Paises limítrofes: PA.
Ejemplar examinado: *Guaglianone et al. 434* (SI).

Caperonia cordata A. St.-Hil.
Ref.: Pax et Hoffman, 1912; O'Donell & Lourteig, 1942.
Hábito: Hierba.
Status: Nativa.
Elevación: 0-500 m.
Prov.: BA, CH, COR, ER, FO, MI, SF.
Paises limítrofes: BR, PA, UR.
Ejemplar examinado: *Burkart 19657* (SI).

Caperonia glabrata Pax & K. Hoffm.
Ref.: Eskuche, 1989.
Hábito: Hierba.
Status: Nativa.
Elevación: 0-500 m.
Prov.: FO.
Paises limítrofes: PA.
Ejemplar examinado: *Eskuche 5766 (masc.) y 5765 (femen.)* (CTESN).

Caperonia hystrix Pax & K. Hoffm. = **Caperonia linearifolia** A. St.-Hil.
Ref.: Eskuche, 1989.

Caperonia linearifolia A. St.-Hil.
Sin.: *Caperonia hystrix* Pax & K. Hoffm.
Ref.: Pax & Hoffman, 1912; Eskuche, 1989.
Hábito: Hierba.
Status: Nativa.
Elevación: 0-500 m.
Prov.: BA, ER.
Paises limítrofes: BR, UR.
Ejemplar examinado: *Burkart 26798* (SI).

Caperonia palustris (L.) A. St.-Hil.
Sin.: *Croton palustre* L.
Ref.: O'Donell & Lourteig, 1942.
Hábito: Hierba.
Status: Nativa.
Elevación: 0-500 m.
Prov.: BA, CH, COR, ER, FO, MI, SA, SE, SF, TU.
Paises limítrofes: BR, PA.
Ejemplar examinado: *Venturi 746* (SI).

Chamaesyce adenoptera (Bertol.) Small = **Euphorbia adenoptera** Bertol.
Ref.: Subils, 1977.

Chamaesyce barberiana Croizat = **Euphorbia berteriana** Balb. ex Spreng.
Ref.: Subils, 1977.

Chamaesyce berteriana (Balb. ex Spreng.) Millsp. = **Euphorbia berteriana** Balb. ex Spreng.
Ref.: Subils, 1977.

Chamaesyce brasiliensis (Lam.) Small = **Euphorbia brasiliensis** Lam.
Ref.: Subils, 1977.

Chamaesyce caecorum (Boiss.) Croizat = **Euphorbia caecorum** Boiss.
Ref.: Subils, 1977.

Chamaesyce catamarcensis Croizat = **Euphorbia catamarcensis** (Croizat) Subils
Ref.: Subils, 1977.

Chamaesyce eichleri (Müll. Arg.) Croizat = **Euphorbia eichleri** Müll. Arg.
Ref.: Subils, 1977.

Chamaesyce emarginata (Klotzsch & Garcke) Croizat = [Euphorbia emarginata (Klotzsch & Garcke) Boiss.]

Chamaesyce hirta (L.) Millsp. = **Euphorbia hirta** L. var. **hirta**
Ref.: Subils, 1977.

Chamaesyce hirta (L.) Millsp. var. *procumbens* (DC.) Moldenke = **Euphorbia hirta** L. var. **ophtalmica** (Pers.) Allem & Irgang
Ref.: Allem & Irgang, 1975.

Chamaesyce hirta (L.) Millsp. subsp. *procumbens* (DC.) Croizat = **Euphorbia hirta** L. var. **ophtalmica** (Pers.) Allem & Irgang
Ref.: Allem & Irgang, 1975.

Chamaesyce hirtella (Boiss.) Croizat = **Euphorbia hirtella** Boiss.
Ref.: Smith et al., 1988.

Chamaesyce hunzikeri (Subils) Holub = **Euphorbia hunzikeri** Subils

Chamaesyce hypericifolia (L.) Millsp. = **Euphorbia hypericifolia** L.
Ref.: Subils, 1977.

Chamaesyce hyssopifolia (L.) Small = **Euphorbia hyssopifolia** L.
Ref.: Subils, 1977.

Chamaesyce lasiocarpa (Klotzsch) Arthur = **Euphorbia lasiocarpa** Klotzsch
Ref.: Subils, 1977.

Chamaesyce lorentzii (Müll. Arg.) Croizat = **Euphorbia lorentzii** Müll. Arg.
Ref.: Subils, 1977.

Chamaesyce maculata (L.) Small = **Euphorbia maculata** L.
Ref.: Subils, 1977.

Chamaesyce marayensis (Subils) Holub = **Euphorbia marayensis** Subils

Chamaesyce ophtalmica (Pers.) D.G. Burch = **Euphorbia hirta** L. var. **ophtalmica** (Pers.) Allem & Irgang
Ref.: Allem & Irgang, 1975.

Chamaesyce oranensis Croizat = **Euphorbia oranensis** (Croizat) Subils
Ref.: Subils, 1977.

Chamaesyce ovalifolia (Klotzsch & Garcke) Croizat = **Euphorbia ovalifolia** (Klotzsch & Garcke) Boiss. var. **ovalifolia**
Ref.: Subils, 1977.

Chamaesyce portucadasiana Croizat = **Euphorbia portucadasiana** (Croizat) Subils
Ref.: Subils, 1977.

Chamaesyce prostrata (Aiton) Small = **Euphorbia prostrata** Aiton
Ref.: Subils, 1977.

Chamaesyce ruiz-lealii (Subils) Holub = **Euphorbia ruiz-lealii** Subils

Chamaesyce selloi (Klotzsch & Garcke) Croizat = **Euphorbia selloi** (Klotzsch & Garcke) Boiss.
Ref.: Subils, 1977; Simmons & Hayden, 1997.

Chamaesyce selloi (Klotzsch & Garcke) Croizat var. *brevisemina* Croizat = **Euphorbia selloi** (Klotzsch & Garcke) Boiss.
Ref.: Simmons & Hayden, 1997.

Chamaesyce serpens (Kunth) Small = **Euphorbia serpens** Kunth var. **serpens**
Ref.: Subils, 1977.

Chamaesyce serpens (Kunth) Small var. *montevidensis* (Boiss.) Croizat = **Euphorbia ovalifolia** (Klotzsch & Garcke) Boiss. var. **ovalifolia**

Chamaesyce serpyllifolia (Pers.) Small = **Euphorbia serpyllifolia** Pers.
Ref.: Subils, 1977.

Chamaesyce supina (Raf.) Moldenke = **Euphorbia maculata** L.

Chamaesyce thymifolia (L.) Millsp. = **Euphorbia thymifolia** L.
Ref.: Subils, 1977.

Chiropetalum argentinense Skottsb. = **Argythamnia argentinensis** (Skottsb.) Allem & Irgang
Ref.: Ingram, 1980.

Chiropetalum boliviense (Müll. Arg.) Pax & K. Hoffm. = **Argythamnia boliviensis** Müll. Arg.
Ref.: Ingram, 1980.

Chiropetalum griseum Griseb. = **Argythamnia grisea** (Griseb.) Allem & Irgang
Ref.: Ingram, 1980.

Chiropetalum intermedium Pax & K. Hoffm. = **Argythamnia intermedia** (Pax & K. Hoffm.) Allem & Irgang
Ref.: Ingram, 1980.

Chiropetalum lineatum Klotzsch, nom. nud. = **Argythamnia tricocca** (Vell.) Müll. Arg.
Ref.: Ingram, 1980.

Chiropetalum patagonicum (Speg.) O'Donell & Lourteig = **Aonikena patagonica** Speg.
Ref.: Correa, 1988a.

Chiropetalum triandrum Griseb. = **Argythamnia boliviensis** Müll. Arg.
Ref.: Ingram, 1980.

Chiropetalum tricoccum (Vell.) Chodat & Hassl. = **Argythamnia tricocca** (Vell.) Müll. Arg.
Ref.: Ingram, 1980.

Chiropetalum tricoccum (Vell.) Chodat & Hassl. f. *latifolius* Chodat & Hassl. = **Argythamnia tricocca** (Vell.) Müll. Arg.
Ref.: Ingram, 1980.

Chiropetalum tricuspidatum auct. non (Lam.) A.Juss., p.p. = **Argythamnia argentinensis** (Skottsb.) Allem & Irgang
Ref.: Ingram, 1980.

Cnemidostachys hispida Mart. = **Sebastiania hispida** (Mart.) Pax
Ref.: O'Donell & Lourteig, 1942.

Cnidoscolus Pohl

Número de especies: 5, 1 especie endémica.

Cnidoscolus albomaculatus (Pax) I.M. Johnst.
Sin.: *Cnidoscolus hasslerianus* (Pax) Pax & K. Hoffm., *Jatropha albomaculata* Pax, *Jatropha albomaculata* Pax var. *subcuneata* Pax, *Jatropha campanulata* Pax, *Jatropha hassleriana* Pax
Ref.: Lourteig & O'Donell, 1943.
Status: Nativa.
Elevación: 0-500 m.
Prov.: CH, JU, MI, SA, TU.
Países limítrofes: PA.
Ejemplar examinado: *Venturi 2312* (SI).

Cnidoscolus cnicodendrum Griseb. = **Cnidoscolus vitifolius** (Mill.) Pohl var. **cnicodendrum** (Griseb.) Lourteig & O'Donell
Ref.: Lourteig & O'Donell, 1943.

Cnidoscolus hasslerianus (Pax) Pax & K. Hoffm. = **Cnidoscolus albomaculatus** (Pax) I.M. Johnst.
Ref.: Lourteig & O'Donell, 1943.

Cnidoscolus loasoides (Pax) I.M. Johnst.
Sin.: *Jatropha loasoides* Pax
Ref.: Lourteig & O'Donell, 1943.
Hábito: Subarbusto.
Status: Endémica.
Elevación: 0-500 m.
Prov.: CH, COR, MI.
Ejemplar examinado: *Joergensen 2258* (SI).

Cnidoscolus löfgrenii (Pax & K. Hoffm.) Pax & K. Hoffm. = **Cnidoscolus urens** (L.) Arthur var. **neglectus** (Pohl) Lourteig
Ref.: Lourteig, 1954a.

Cnidoscolus neglectus Pohl = **Cnidoscolus urens** (L.) Arthur var. **neglectus** (Pohl) Lourteig

Cnidoscolus tubulosus (Müll. Arg.) I.M. Johnst. var. **triloba** (Müll. Arg.) Lourteig & O'Donell
Sin.: *Cnidoscolus vitifolius* (Mill.) Pohl var. *repandus* Griseb., *Jatropha tubulosa* Müll. Arg. var. *triloba* Müll. Arg., *Jatropha vitifolia* Mill. var. *repanda* (Griseb.) Pax
Ref.: Lourteig & O'Donell, 1943.
Status: Nativa.
Elevación: 0-500 m.
Prov.: CA, CO, FO, JU, LR, SA, TU.
Países limítrofes: BO.
Ejemplar examinado: *Zuloaga 2510* (SI).

Cnidoscolus urens (L.) Arthur var. **neglectus** (Pohl) Lourteig
Sin.: *Cnidoscolus löfgrenii* (Pax & K. Hoffm.) Pax & K. Hoffm., *Cnidoscolus neglectus* Pohl, *Jatropha löfgrenii* Pax & K. Hoffm., *Jatropha tenuifolia* Pax & K. Hoffm., *Jatropha urens* L. var. *neglecta* (Pohl) Müll. Arg.
Ref.: Lourteig, 1954a.
Hábito: Arbusto.
Status: Nativa.
Elevación: 0-500 m.
Prov.: MI.
Paises limítrofes: BR.
Ejemplar examinado: *Rodríguez 36* (SI).

Cnidoscolus vitifolius (Mill.) Pohl var. **cnicodendrum** (Griseb.) Lourteig & O'Donell
Sin.: *Cnidoscolus cnicodendrum* Griseb., *Jatropha vitifolia* Griseb. var. *grisebachii* Pax, *Jatropha vitifolia* Mill. var. *cnicodendrum* (Griseb.) Pax
Ref.: Lourteig & O'Donell, 1943.
Hábito: Arbusto.
Status: Nativa.
Elevación: 501-1000 m.
Prov.: JU, LR, SA.
Paises limítrofes: BO.
Ejemplar examinado: *Guaglianone 1809* (SI).

Cnidoscolus vitifolius (Mill.) Pohl var. *repandus* Griseb. = **Cnidoscolus tubulosus** (Müll. Arg.) I.M. Johnst. var. **triloba** (Müll. Arg.) Lourteig & O'Donell
Ref.: Lourteig & O'Donell, 1943.

[Cnidoscolus vitifolius (Mill.) Pohl var. vitifolius]
Nota: Cita dudosa para la flora argentina.

Colliguaja Molina

Número de especies: 1

[Colliguaja brasiliensis Klotzsch ex Baill.]
Ref.: O'Donell & Lourteig, 1942b.
Nota: Especie excluida de la flora argentina.

Colliguaja integerrima Gillies & Hook.
Ref.: O'Donell & Lourteig, 1942b; Correa, 1988a.
Hábito: Arbusto.
Status: Nativa.
Elevación: 500-1500 m.
Prov.: CHU, LR, ME, NE, RN, SC, SJ.
Paises limítrofes: CH.
Ejemplar examinado: *Iter Patagonicum 223* (SI).

Colliguaja patagonica Speg. = **Stillingia patagonica** (Speg.) Pax & K. Hoffm.
Ref.: O'Donell & Lourteig, 1942b; Correa, 1988a.

Croton L.

Número de especies: 34, 12 especies endémicas.

Croton aberrans Müll. Arg.
Ref.: Mueller Argoviensis, 1873; Eskuche, 1992.
Hábito: Hierba.
Status: Nativa.
Elevación: 0-1000 m.
Prov.: COR, MI.
Paises limítrofes: BR, PA.
Ejemplar examinado: *Ahumada y Eskuche 5703* (CTESN).

Croton andinus Müll. Arg.
Sin.: *Croton psammophilus* Lillo
Ref.: Croizat, 1941b.
Hábito: Hierba.
Status: Nativa.
Elevación: 0-1000 m.
Prov.: CA, CH, CO, JU, SA, SE, TU.
Paises limítrofes: BO.
Ejemplar examinado: *Eskuche 05045* (CTESN).

Croton apostolon Radcl.-Sm. & Govaerts = **Julocroton vulpinus** Croizat

Croton argenteus L. = **Julocroton argenteus** (L.) Didr.
Ref.: Croizat, 1943.

Croton argentinus Müll. Arg.
Ref.: Croizat, 1941b.
Hábito: Arbusto.
Status: Endémica.
Elevación: 500-1500 m.
Prov.: CO, SL.
Ejemplar examinado: *Ahumada y Eskuche 7011* (CTESN).

Croton beetlei Croizat
Ref.: Croizat, 1940.
Hábito: Árbol.
Status: Endémica.
Elevación: 0-1000 m.
Prov.: JU, SA.
Ejemplar examinado: *Legname y Cuezzo 5889* (LIL).

Croton bonplandianus Baill.
Sin.: *Croton rivinoides* Chodat, *Croton sparsiflorus* Morong
Ref.: Croizat, 1941b.
Hábito: Hierba.
Status: Nativa.
Elevación: 0-500 m.
Prov.: CH, COR, FO, SE, SF.
Paises limítrofes: BR, PA, UR.
Ejemplar examinado: *Ahumada y Popoff 7344* (CTESN).

Croton calonervosus G.L. Webster = **Julocroton nervosus** Baill.
Ref.: Ahumada, inéd.

[Croton campestris A. St.-Hil.]
Nota: Especie excluida de la flora argentina.

Croton castaneifolius L. = **Caperonia castaneifolia** (L.) A. St.-Hil.

Croton ceanothifolius Baill.
Ref.: Mueller Argoviensis, 1873; Ahumada, inéd.
Hábito: Arbusto.
Status: Nativa.
Elevación: 500-1000 m.
Prov.: MI.
Paises limítrofes: BR.
Ejemplar examinado: *Ahumada y Eskuche 6771* (CTESN).
Nota: Cita nueva para la flora argentina.

Croton correntesianus Baill.
Ref.: Croizat, 1941b; Ahumada, inéd.
Hábito: Arbusto.
Status: Endémica.
Elevación: 0-500 m.
Prov.: MI.
Ejemplar examinado: *Fontana 0485* (CTESN).

Croton curiosus Croizat
Ref.: Croizat, 1941b.
Hábito: Arbusto.
Status: Endémica.
Elevación: 1500-2000 m.
Prov.: SA, TU.
Ejemplar examinado: *Krapovickas y Cristóbal 20677* (SI).

Croton densiflorus Pax & K. Hoffm. = **Croton piluliferum** Rusby

Croton dentosus Griseb. = **Julocroton subpannosus** Müll. Arg. var. **subpannosus**

Croton divaricatus Sw. = **Croton glandulosus** L.
Ref.: Fawcett & Rendle, 1920.

Croton doratophylloides (Croizat) G.L. Webster = **Julocroton doratophylloides** Croizat
Ref.: Ahumada, inéd.

Croton echinulatus (Griseb.) Croizat
Sin.: *Croton pycnocephalus* Baill. var. *echinulatus* Griseb.
Ref.: Croizat, 1941b; Ahumada, 1991.
Hábito: Arbusto.
Status: Nativa.
Elevación: 0-500 m.
Prov.: ER.
Paises limítrofes: BR.
Ejemplar examinado: *Ahumada y Eskuche 5982* (CTESN).

Croton emporiorum Müll. Arg.
Ref.: Croizat, 1941b; Ahumada, inéd.
Hábito: Arbusto.
Status: Nativa.
Elevación: 1500-2000 m.
Prov.: SA.
Paises limítrofes: BO.
Ejemplar examinado: *Legname y Cuezzo 9952* (LIL).

Croton gaudichaudii Baill.
Sin.: *Croton minutiflorus* Müll. Arg.
Ref.: Mueller Argoviensis, 1873; Ahumada, inéd.
Hábito: Arbusto.
Status: Nativa.
Elevación: 0-500 m.
Prov.: ER.
Paises limítrofes: BR.
Ejemplar examinado: *Pedersen 7202* (Hb. Pedersen).
Nota: Especie revalidada.

Croton glandulosus L.
Sin.: *Croton divaricatus* Sw., *Croton scordioides* Lam.
Ref.: Croizat, 1941b.
Hábito: Hierba.
Status: Nativa.
Elevación: 0-500 m.
Prov.: COR, ER, MI, SA.
Paises limítrofes: BR, PA.
Ejemplar examinado: *Ahumada y Eskuche 7137* (CTESN).

Croton glandulosus L. var. *cordovensis* Müll. Arg. = **Croton hirtus** L'Hér.
Ref.: Croizat, 1941b.

Croton glandulosus L. var. *hirtus* (L'Hér.) Müll. Arg. = **Croton hirtus** L'Hér.
Ref.: Croizat, 1941b.

Croton glandulosus L. subsp. *hirtus* (L'Hér.) Croizat = **Croton hirtus** L'Hér.
Ref.: Webster, 1968.

Croton glechomifolius Müll. Arg.
Sin.: *Croton tragifolius* Baill.
Ref.: Mueller Argoviensis, 1873; Smith et al., 1988; Ahumada, inéd.
Hábito: Hierba.
Status: Nativa.
Elevación: 500-1000 m.
Prov.: MI.
Paises limítrofes: BR.
Ejemplar examinado: *Ahumada y Eskuche 6782* (CTESN).
Nota: Cita nueva para la flora argentina.

[Croton gnaphalii Baill.]
Ref.: Ahumada, inéd.
Nota: Especie excluida de la flora argentina.

[Croton herterii Arechav.]
Ref.: Ahumada, inéd.
Nota: Especie excluida de la flora argentina.

Croton hieronymi Griseb.
Ref.: Croizat, 1941b.
Hábito: Arbusto.
Status: Endémica.
Elevación: 500-1000 m.
Prov.: JU, SA, SE, TU.
Ejemplar examinado: *Schreiter 3685* (LIL).

[Croton hilarii Baill.]
Ref.: Croizat, 1941b.
Nota: Especie excluida de la flora argentina.

Croton hirtus L'Hér.
Sin.: *Croton glandulosus* L. var. *cordovensis* Müll. Arg., *Croton glandulosus* L. var. *hirtus* (L'Hér.) Müll. Arg., *Croton glandulosus* L. subsp. *hirtus* (L'Hér.) Croizat
Ref.: Croizat, 1941b; Webster, 1968.
Hábito: Hierba.
Status: Nativa.
Elevación: 1000-2000 m.
Prov.: CA, CO, JU, SA, TU.
Paises limítrofes: BR.
Ejemplar examinado: *De la Sota 1918* (LIL).

Croton ituzaingensis Ahumada
Ref.: Ahumada, 1986.
Hábito: Arbusto.
Status: Endémica.
Elevación: 0-500 m.
Prov.: COR.
Ejemplar examinado: *Ahumada y Eskuche 6817* (CTESN).

Croton lachnostachyus Baill.
Ref.: Croizat, 1941b.
Hábito: Arbusto.
Status: Nativa.
Elevación: 0-500 m.
Prov.: CH, COR, ER, FO.
Ejemplar examinado: *Ahumada y Eskuche 6971* (CTESN).

[Croton lanatus Lam.]
Ref.: Ahumada, inéd.
Nota: Especie excluida de la flora argentina.

Croton landoltii Ahumada
Ref.: Ahumada, 1986.
Hábito: Arbusto.
Status: Endémica.
Elevación: 0-500 m.
Prov.: COR, MI.
Ejemplar examinado: *Ahumada y Eskuche 6755* (CTESN).

Croton laseguei Müll. Arg.
Ref.: Ahumada, inéd.
Hábito: Arbusto.
Status: Nativa.
Elevación: 0-500 m.
Prov.: MI.
Paises limítrofes: BR.
Ejemplar examinado: *Ahumada y Eskuche 5838* (CTESN).
Nota: Cita nueva para la flora argentina.

Croton lobatus L.
Ref.: Croizat, 1941b.
Hábito: Hierba.
Status: Nativa.
Elevación: 0-500 m.
Prov.: CO, ER, FO, JU, MI, SA, SE, TU.
Paises limítrofes: BR, PA.
Ejemplar examinado: *Ahumada y Eskuche 5582* (CTESN).

Croton lorentzii Müll. Arg.
Ref.: Croizat, 1941b.
Hábito: Arbusto.
Status: Endémica.
Elevación: 500-1000 m.
Prov.: CO, ER.
Ejemplar examinado: *Ahumada y Eskuche 6986* (CTESN).

[Croton macrostigma Chodat]
Ref.: Ahumada, inéd.
Nota: Especie excluida de la flora argentina.

Croton malpighipilus Hicken = **Argythamnia malpighipila** (Hicken) J.W. Ingram
Ref.: Ingram, 1957.

[Croton microcarpus Müll. Arg.]
Ref.: Ahumada, inéd.
Nota: Especie excluida de la flora argentina.

Croton minutiflorus Müll. Arg. = **Croton gaudichaudii** Baill.

Croton missionum Croizat
Ref.: Croizat, 1944a.
Hábito: Arbusto.
Status: Endémica.
Elevación: 0-500 m.
Prov.: MI.
Ejemplar examinado: *Fontana 05322* (CTESN).

Croton myriodontus Müll. Arg.
Ref.: Croizat, 1941b.
Hábito: Arbusto.
Status: Endémica.
Elevación: 500-1000 m.
Prov.: CO.
Ejemplar examinado: *Ahumada y Eskuche 6999* (CTESN).

[Croton nitrariaefolius Baill.]
Ref.: Ahumada, inéd.
Nota: Especie excluida de la flora argentina.

Croton oranensis Hieron., nom. nud. = **Croton piluliferum** Rusby

Croton palustre L. = **Caperonia palustris** (L.) A. St.-Hil.
Ref.: O'Donell & Lourteig, 1942.

Croton parvifolius Müll. Arg.
Sin.: *Croton ventanicolus* Speg.
Ref.: Croizat, 1941b; Dawson, 1965a.
Hábito: Arbusto.
Status: Endémica.
Elevación: 0-1000 m.
Prov.: BA, CO, ER, SL.
Ejemplar examinado: *Ahumada y Eskuche 6219* (CTESN).

Croton pauperulus Müll. Arg.
Ref.: Grisebach, 1874; Ahumada, inéd.
Hábito: Hierba.
Status: Nativa.
Elevación: 0-2000 m.
Prov.: CA, CO, SA, SE, SJ, SL, TU.
Paises limítrofes: BO.
Ejemplar examinado: *Ahumada y Eskuche 5929* (CTESN).
Nota: Especie revalidada, afín a *Croton bonplandianus*.

[Croton peraffinis Müll. Arg.]
Nota: Especie excluida de la flora argentina.

Croton piluliferum Rusby
Sin.: *Croton densiflorus* Pax & K. Hoffm., *Croton oranensis* Hieron., nom. nud.
Ref.: Rusby, 1895; Ahumada, inéd.
Hábito: Árbol.
Status: Nativa.
Elevación: 0-2000 m.
Prov.: JU, SA.
Paises limítrofes: BO.
Ejemplar examinado: *Eskuche y Charpin 05736* (CTESN, G).
Nota: Especie revalidada.

Croton psammophilus Lillo = **Croton andinus** Müll. Arg.
Ref.: Croizat, 1941b.

[Croton pycnocephalus Baill.]
Ref.: Ahumada, 1991.
Nota: Especie excluida de la flora argentina.

Croton pycnocephalus Baill. var. *echinulatus* Griseb. = **Croton echinulatus** (Griseb.) Croizat
Ref.: Ahumada, 1991.

[Croton rhamnifolius Kunth]
Ref.: Croizat, 1941b.
Nota: Especie excluida de la flora argentina.

Croton rivinoides Chodat = **Croton bonplandianus** Baill.
Ref.: Croizat, 1941b.

Croton saltensis Griseb.
Sin.: *Croton saltensis* Griseb. var. *discolor* Griseb.
Ref.: Croizat, 1941b.
Hábito: Arbusto.
Status: Endémica.
Elevación: 500-2000 m.
Prov.: SA.
Ejemplar examinado: *Ahumada y Eskuche 5921* (CTESN).

Croton saltensis Griseb. var. *discolor* Griseb. = **Croton saltensis** Griseb.
Ref.: Croizat, 1941b.

[Croton santolinus Baill.]
Nota: Taxón dudoso.

Croton sarcopetalus Müll. Arg.
Sin.: *Croton tucumanensis* Griseb., *Croton tucumanensis* Griseb. var. *oblongatus* Griseb.
Ref.: Croizat, 1941b.
Hábito: Arbusto.
Status: Nativa.
Elevación: 0-2000 m.
Prov.: CA, CO, JU, SA, SE, SL, TU.
Ejemplar examinado: *Ahumada y Eskuche 7067* (CTESN).

Croton scordioides Lam. = **Croton glandulosus** L.
Ref.: Allem, 1978.

Croton serpyllifolius Baill.
Ref.: Croizat, 1941b.
Hábito: Hierba.
Status: Adventicia.
Elevación: 0-500 m.
Prov.: BA.
Ejemplar examinado: *Hicken s.n.* (LIL 5547).

Croton serratifolius Baill.
Ref.: Smith et al., 1988.
Hábito: Arbusto.
Status: Nativa.
Elevación: 0-500 m.
Prov.: MI.
Paises limítrofes: BR, PA.
Ejemplar examinado: *Ahumada y Eskuche 5829* (CTESN).

Croton sidерophyllus Baill. var. *hirsutus* Griseb. = **Croton venturii** Croizat
Ref.: Croizat, 1941b.

Croton sparsiflorus Morong = **Croton bonplandianus** Baill.
Ref.: Croizat, 1941b.

Croton spissirameus Radcl.-Sm. & Govaerts = **Julocroton crassirameus** Croizat
Ref.: Ahumada, inéd.

Croton subpannosus Griseb. = **Julocroton subpannosus** Müll. Arg. var. **subpannosus**

Croton succiruber D. Parodi = **Croton urucurana** Baill.
Ref.: Croizat, 1941b.

[Croton tarapotensis Müll. Arg.]
Ref.: Croizat, 1941b.
Nota: Especie excluida de la flora argentina.

Croton tenuissimus Baill.
Sin.: *Croton uruguayensis* Müll. Arg.
Ref.: Croizat, 1941b; Ahumada, inéd.
Hábito: Arbusto.
Status: Nativa.
Elevación: 0-500 m.
Prov.: COR, MI.
Paises limítrofes: PA, UR.
Ejemplar examinado: *Ahumada y Eskuche 5449* (CTESN).

Croton thermarum Müll. Arg.
Ref.: Smith et al., 1988; Ahumada, inéd.
Hábito: Arbusto.
Status: Nativa.
Elevación: 500-1000 m.
Prov.: MI.
Paises limítrofes: BR.
Ejemplar examinado: *Ahumada y Eskuche 5744* (CTESN).
Nota: Nueva cita para la flora argentina.

Croton tragifolius Baill. = **Croton glechomifolius** Müll. Arg.
Ref.: Smith et al., 1988.

Croton tucumanensis Griseb. = **Croton sarcopetalus** Müll. Arg.
Ref.: Croizat, 1941b.

Croton tucumanensis Griseb. var. *oblongatus* Griseb. = **Croton sarcopetalus** Müll. Arg.
Ref.: Croizat, 1941b.

Croton urucurana Baill.
Sin.: *Croton succiruber* D. Parodi
Ref.: Croizat, 1941b.
Hábito: Árbol.
Status: Nativa.
Elevación: 0-500 m.
Prov.: CH, COR, ER, FO, MI.
Paises limítrofes: BR, PA.
Ejemplar examinado: *Ahumada y Eskuche 05299* (CTESN).

Croton uruguayensis Müll. Arg. = **Croton tenuissimus** Baill.
Ref.: Croizat, 1941b.

Croton ventanicolus Speg. = **Croton parvifolius** Müll. Arg.
Ref.: Croizat, 1941b; Dawson, 1965a.

Croton venturii Croizat
Sin.: *Croton sidерophyllus* Baill. var. *hirsutus* Griseb.
Ref.: Croizat, 1941b, 1944a; Ahumada, inéd.
Hábito: Hierba.
Status: Nativa.
Elevación: 0-500 m.
Prov.: SA, SE, TU.
Paises limítrofes: PA.
Ejemplar examinado: *Ahumada y Eskuche 6521* (CTESN).

Dactylostemon anisandrus Griseb. = **Sebastiania anisandra** (Griseb.) Lillo
Ref.: Lourteig, 1955.

Dactylostemon klotzschii D. Dietr. var. *concepcionis* Chodat & Hassl. = **Actinostemon concepcionis** (Chodat & Hassl.) Hochr.
Ref.: O'Donell & Lourteig, 1942b; Bernardi, 1984.

Dactylostemon klotzschii D. Dietr. var. *heterophyllus* Chodat & Hassl. = **Actinostemon concepcionis** (Chodat & Hassl.) Hochr.
Ref.: Jablonsky, 1969.

Dactylostemon klotzschii D. Dietr. var. *obtusatus* Chodat & Hassl. = **Actinostemon concepcionis** (Chodat & Hassl.) Hochr.
Ref.: Jablonsky, 1969.

Dalechampia L.

Número de especies: 6

Dalechampia fimbriata Kunth = **Dalechampia scandens** L.
Ref.: Webster & Armbruster, 1991.

Dalechampia glechomifolia Baill.
Sin.: *Dalechampia microphylla* Müll. Arg.
Ref.: Webster & Armbruster, 1991.
Hábito: Subarbusto.
Status: Nativa.
Elevación: 0-500 m.
Prov.: MI.
Paises limítrofes: BR.
Ejemplar examinado: *Cabrera et al. 28453* (SI).

Dalechampia micromeria Baill.
Ref.: Lourteig, 1954a.
Hábito: Enredadera.
Status: Nativa.
Elevación: 0-500 m.
Prov.: MI.
Paises limítrofes: BR, PA.
Ejemplar citado: *Ekman 510** (S).

Dalechampia microphylla Müll. Arg. = **Dalechampia glechomifolia** Baill.
Ref.: Webster & Ambruster, 1991.

[Dalechampia parvula Pax & K. Hoffm.]
Ref.: Webster & Armbruster. 1991.
Nota: Taxón dudoso. Probable sinónimo de D. glechomifolia.

Dalechampia patagonica Pax = **Dalechampia stenosepala** Müll. Arg.
Ref.: Webster & Armbruster, 1991.

Dalechampia scandens L.
Sin.: *Dalechampia fimbriata* Kunth, *Dalechampia scandens* L. var. *fimbriata* (Kunth) Müll. Arg.
Ref.: Webster & Armbruster, 1991.
Hábito: Enredadera.
Status: Nativa.
Elevación: 0-500 m.
Prov.: FO, JU, SA.
Paises limítrofes: BR, PA, UR.
Ejemplar examinado: *Kiesling 7103* (SI).

Dalechampia scandens L. var. *fimbriata* (Kunth) Müll. Arg. = **Dalechampia scandens** L.
Ref.: Webster & Armbruster, 1991.

Dalechampia stenosepala Müll. Arg.
Sin.: *Dalechampia patagonica* Pax
Ref.: Lourteig, 1954a; Webster & Armbruster, 1991.
Hábito: Enredadera.
Status: Nativa.
Elevación: 0-500 m.
Prov.: MI.
Paises limítrofes: BR, PA.
Ejemplar examinado: *Cabrera et al. 29447* (SI).

Dalechampia stipulacea Müll. Arg.
Sin.: *Dalechampia stipulacea* Müll. Arg. var. *minor* (Müll. Arg.) Müll. Arg.
Ref.: Smith, Downs & Klein, 1988; Webster & Armbruster, 1991.
Hábito: Enredadera.
Status: Nativa.
Elevación: 0-500 m.
Prov.: MI.
Paises limítrofes: BR, PA, UR.
Ejemplar examinado: *Guaglianone et al. 2997* (SI).

Dalechampia stipulacea Müll. Arg. var. *minor* (Müll. Arg.) Müll. Arg. = **Dalechampia stipulacea** Müll. Arg.
Ref.: Webster & Armbruster, 1991.

[Dalechampia ternata D. Parodi]
Ref.: Webster & Armbruster, 1991.
Nota: Taxón dudoso.

[Dalechampia triphylla Lam.]
Ref.: Webster & Armbruster, 1991.
Nota: Especie excluida de la flora argentina.

Dalechampia ulmifolia Chodat & Hassl.
Sin.: *Dalechampia ulmifolia* Chodat & Hassl. var. *grüningiana* (Pax) Pax
Ref.: Webster & Armbruster, 1991.
Hábito: Subarbusto.
Status: Nativa.
Elevación: 0-500 m.
Prov.: MI.
Paises limítrofes: BR, PA.
Ejemplar examinado: *Cabrera et al. 28453* (SI).

Dalechampia ulmifolia Chodat & Hassl. var. *grüningiana* (Pax) Pax = **Dalechampia ulmifolia** Chodat & Hassl.
Ref.: Webster & Armbruster, 1991.

Desfontaena tricocca Vell. = **Argythamnia tricocca** (Vell.) Müll. Arg.
Ref.: Ingram, 1980.

Diasperus cordobensis Kuntze = **Phyllanthus ramillosus** Müll. Arg.
Ref.: Hunziker, 1967a.

Ditaxis acaulis Herter = **Argythamnia acaulis** (Herter) J.W. Ingram
Ref.: Ingram, 1957.

Ditaxis brasiliensis (Klotzsch) Baill. = **Philyra brasiliensis** Klotzsch
Ref.: Lourteig & O'Donell, 1942.

Ditaxis breviramea (Müll. Arg.) Pax & K. Hoffm. = **Argythamnia breviramea** Müll. Arg.
Ref.: O'Donell & Lourteig, 1942.

Ditaxis catamarcensis (Griseb.) Pax = **Argythamnia catamarcensis** (Griseb.) Hieron.
Ref.: Hieronymus, 1882.

Ditaxis jablonszkyana Pax & K. Hoffm. = **Argythamnia jablonszkyana** (Pax & K. Hoffm.) J.W. Ingram
Ref.: Ingram, 1957.

Ditaxis malpighipila (Hicken) L.C. Wheeler = **Argythamnia malpighipila** (Hicken) J.W. Ingram
Ref.: Ingram, 1957.

Ditaxis montevidensis (Didr.) Pax = **Argythamnia montevidensis** (Didr.) Müll. Arg.
Ref.: O'Donell & Lourteig, 1942.

Ditaxis salina Pax & K. Hoffm. = **Argythamnia salina** (Pax & K. Hoffm.) J.W. Ingram
Ref.: Ingram, 1957.

Dysopsis Baill.

Número de especies: 1

Dysopsis gayana Baill. = **Dysopsis glechomoides** (A. Rich.) Müll. Arg.
Ref.: Correa, 1988a.

Dysopsis glechomoides (A. Rich.) Müll. Arg.
Sin.: *Dysopsis gayana* Baill., *Dysopsis glechomoides* (A. Rich.) Müll. Arg. var. *genuina* Müll. Arg., *Hydrocotyle glechmoides* A. Rich., *Molina chilensis* Gay
Ref.: Lourteig & O'Donell, 1942; Correa, 1988a.
Hábito: Hierba.
Status: Nativa.
Elevación: 501-1000 m.
Prov.: CHU, NE, RN, SC, TF.
Paises limítrofes: CH.
Ejemplar examinado: *Koslowsky 205* (SI).

Dysopsis glechomoides (A. Rich.) Müll. Arg. var. *genuina* Müll. Arg. = **Dysopsis glechomoides** (A. Rich.) Müll. Arg.
Ref.: Lourteig & O'Donell, 1942.
Nota: nom. inval..

Euphorbia L.

Número de especies: 53, 11 especies y 9 variedades endémicas.

Euphorbia acerensis Boiss.
Ref.: Subils, 1977.
Hábito: Hierba.
Status: Nativa.
Elevación: 0-500 m.
Prov.: CA, CO, JU, SA, SE, TU.
Ejemplar examinado: *Vattuone 17* (SI).

Euphorbia adenoptera Bertol.
Sin.: *Chamaesyce adenoptera* (Bertol.) Small
Ref.: Subils, 1977.
Hábito: Hierba.
Status: Nativa.
Elevación: 0-500 m.
Prov.: CH, CO, FO, MI.
Paises limítrofes: BR, PA.
Ejemplar examinado: *Schulz 2367* (SI).

[Euphorbia adianthoides Lam.]
Nota: Cita dudosa para la flora argentina.

Euphorbia amandii Oudejans
Sin.: *Euphorbia minuta* Phil., hom. illeg., *Euphorbia ovalifolia* (Klotzsch & Garcke) Boiss. var. *dentata* R.E. Fr.
Ref.: Oudejans, 1989.
Hábito: Hierba.
Status: Nativa.
Elevación: 1500-3500 m.
Prov.: CA, JU, LR, SA, SJ.
Paises limítrofes: CH.
Ejemplar examinado: *Cabrera 8256* (SI).

Euphorbia andina Phil. = **Euphorbia collina** Phil. var. **andina** (Phil.) Subils
Ref.: Subils, 1977.

Euphorbia anomala Salzm. ex Boiss. = **Euphorbia insulana** Vell.
Ref.: Subils, 1977.

[Euphorbia argillosa Chodat & Hassl.]
Nota: Cita dudosa para la flora argentina.

Euphorbia berteriana Balb. ex Spreng.
Sin.: *Chamaesyce barberiana* Croizat, *Chamaesyce berteriana* (Balb. ex Spreng.) Millsp.
Ref.: Subils, 1977.
Hábito: Hierba.
Status: Nativa.
Elevación: 0-500 m.
Prov.: CA, CH, COR, FO, JU, LR, SA, SE, SJ, SL, TU.
Paises limítrofes: BR.
Ejemplar examinado: *Venturi 1045* (SI).

Euphorbia boliviana Rusby = **Euphorbia hypericifolia** L.
Ref.: Macbride, 1951.

Euphorbia brasiliensis Lam.
Sin.: *Chamaesyce brasiliensis* (Lam.) Small
Ref.: Subils, 1977.
Hábito: Hierba.
Status: Nativa.
Elevación: 0-500 m.
Prov.: BA, CH, COR, MI, SA, TU.
Paises limítrofes: BR, PA, UR.
Ejemplar examinado: *Stienstra 30* (SI).

Euphorbia brasiliensis Lam. var. *hyssopifolia* (L.) Boiss. = **Euphorbia hyssopifolia** L.
Ref.: Subils, 1977.

Euphorbia brasiliensis Lam. var. *lorentzii* (Müll. Arg.) Griseb. = **Euphorbia lorentzii** Müll. Arg.

Euphorbia caecorum Boiss.
Sin.: *Chamaesyce caecorum* (Boiss.) Croizat
Ref.: Subils, 1977.
Hábito: Hierba.
Status: Nativa.
Elevación: 0-500 m.
Prov.: COR, MI.
Paises limítrofes: BR, PA, UR.
Ejemplar examinado: *Ibarrola 2608* (SI).

Euphorbia caespitosa Lam. var. **caespitosa**
Sin.: *Euphorbia caespitosa* Lam. subsp. *typica* Croizat, nom. inval., *Euphorbia portulacoides* auct. non L.
Ref.: Baillon, 1864; Subils, 1977.
Hábito: Hierba.
Status: Nativa.
Elevación: 0-500 m.
Prov.: BA.
Paises limítrofes: UR.
Ejemplar examinado: *Cabrera 10347* (LP).

Euphorbia caespitosa Lam. var. **ventanicola** (Croizat) Subils
Sin.: *Euphorbia caespitosa* Lam. subsp. *ventanicola* Croizat
Ref.: Subils, 1977.
Hábito: Hierba.
Status: Endémica.
Elevación: 0-500 m.
Prov.: BA.
Ejemplar examinado: *Correa et al. 2416* (SI).

Euphorbia caespitosa Lam. subsp. *typica* Croizat, nom. inval. = **Euphorbia caespitosa** Lam. var. **caespitosa**
Ref.: Subils, 1977.

Euphorbia caespitosa Lam. subsp. *ventanicola* Croizat = **Euphorbia caespitosa** Lam. var. **ventanicola** (Croizat) Subils
Ref.: Subils, 1977.

Euphorbia catamarcensis (Croizat) Subils
Sin.: *Chamaesyce catamarcensis* Croizat
Ref.: Subils, 1977.
Hábito: Hierba.
Status: Endémica.
Elevación: 1500-2000 m.
Prov.: CA, LR, ME, SL.
Ejemplar examinado: *Cantino 603* (SI).

Euphorbia characias L.
Ref.: Dawson, 1965a.
Hábito: Hierba.
Status: Introducida.
Elevación: 0-500 m.
Prov.: BA.
Ejemplar citado: *Urlich s.n.** (BAB 64419).

Euphorbia chilensis Gay = **Euphorbia portulacoides** L. var. **portulacoides**
Ref.: Dawson, 1965a.

Euphorbia chilensis Gay var. *acutifolia* Boiss., nom. nud.

Euphorbia chrysophylla (Klotzsch & Garcke) Boiss. = **Euphorbia collina** Phil. var. **chrysophylla** (Klotzsch & Garcke) Subils
Ref.: Subils, 1977.

Euphorbia collina Phil. var. **andina** (Phil.) Subils
Sin.: *Euphorbia andina* Phil., *Euphorbia dasyclada* Dusén. *Euphorbia portulacoides* L. var. *andensis* Croizat
Ref.: Subils, 1977.
Hábito: Hierba.
Status: Nativa.
Elevación: 500-1000 m.
Prov.: ME, NE, SC.
Paises limítrofes: CH.
Ejemplar examinado: *Carette s.n.* (holotipo de *E. portulacoides* var. *andensis*, SI 455).

Euphorbia collina Phil. var. **chrysophylla** (Klotzsch & Garcke) Subils
Sin.: *Euphorbia chrysophylla* (Klotzsch & Garcke) Boiss., *Tithymalus chrysophyllus* Klotzsch & Garcke
Ref.: Subils, 1977.
Hábito: Hierba.
Status: Nativa.
Elevación: 2000-4000 m.
Prov.: JU, SA, TU.
Paises limítrofes: BO, BR.
Ejemplar examinado: *Cabrera 21331* (LP).

Euphorbia collina Phil. var. **collina**
Sin.: *Euphorbia portulacoides* L. subsp. *collina* (Phil.) Croizat
Ref.: Subils, 1977.
Hábito: Hierba.
Status: Nativa.
Elevación: 0-500 m.
Prov.: BA, CHU, CO, LP, ME, RN, SC, SJ, SL.
Paises limítrofes: CH.
Ejemplar examinado: *Iter Patagonicum 202* (SI).

Euphorbia collina Phil. var. **glaucescens** (Chodat & Wilczek) Subils
Sin.: *Euphorbia portulacoides* L. var. *glaucescens* Chodat & Wilczek
Ref.: Subils, 1977.
Hábito: Hierba.
Status: Endémica.
Elevación: 1500-3500 m.
Prov.: CHU, ME, NE, RN, SC, SJ.
Ejemplar examinado: *Boelcke 10209* (SI).

Euphorbia collina Phil. var. **minor** (Hicken) Subils
Sin.: *Euphorbia portulacoides* L. var. *minor* Hicken
Ref.: Subils, 1977.
Hábito: Hierba.
Status: Endémica.

Elevación: 2000-2500 m.
Prov.: ME, NE, SC.
Ejemplar examinado: *Hicken 125* (holotipo, SI).

Euphorbia collina Phil. var. **nahuelhuapina** (Croizat) Subils
Sin.: *Euphorbia portulacoides* L. subsp. *nahuelhuapina* Croizat
Ref.: Subils, 1977; Correa, 1988a.
Hábito: Hierba.
Status: Endémica.
Elevación: 2000-2500 m.
Prov.: CHU, ME, NE, RN, SC.
Ejemplar examinado: *Arroyo 93* (BAB).

Euphorbia collina Phil. var. **patagonica** (Hieron.) Subils
Sin.: *Euphorbia patagonica* Hieron.
Ref.: Subils, 1977.
Hábito: Hierba.
Status: Endémica.
Elevación: 0-2500 m.
Prov.: BA, CHU, ME, NE, RN, SC, SJ, TF.
Ejemplar examinado: *Gómez 36* (SI).

Euphorbia collina Phil. var. **spathulata** (Chodat & Wilczek) Subils
Sin.: *Euphorbia portulacoides* L. var. *spathulata* Chodat & Wilczek
Ref.: Subils, 1977.
Hábito: Hierba.
Status: Endémica.
Elevación: 0-2500 m.
Prov.: CHU, ME, NE, RN.
Ejemplar examinado: *Hogberg s.n.* (SI 100).

[Euphorbia correntina D. Parodi]
Nota: Taxón dudoso.

Euphorbia cyathophora Murray
Sin.: *Euphorbia heterophylla* L. var. *cyathophora* (Murray) Boiss., *Poinsettia cyathophora* (Murray) Klotzsch & Garcke
Ref.: Dressler, 1962; Subils, 1977.
Hábito: Hierba.
Status: Nativa.
Elevación: 0-500 m.
Prov.: CO, JU, SA, SE.
Paises limítrofes: BO, CH.
Ejemplar examinado: *Taylor 11426* (SI).

Euphorbia dasyclada Dusén = **Euphorbia collina** Phil. var. **andina** (Phil.) Subils
Ref.: Subils, 1977.

Euphorbia davidii Subils
Ref.: Subils, 1984.
Hábito: Hierba.
Status: Endémica.
Elevación: 0-1000 m.
Prov.: CO, SL.
Ejemplar examinado: *Subils 3163* (CORD).

[Euphorbia dendroides L.]
Ref.: Subils, 1977.
Nota: Cita dudosa para la flora argentina.

Euphorbia dentata Michx.
Sin.: *Poinsettia dentata* (Michx.) Klotzsch & Garcke
Ref.: Dressler, 1962; Subils, 1977; Steibel, 1995.
Hábito: Hierba.
Status: Introducida.
Elevación: 0-1000 m.
Prov.: BA, CA, CO, ER, FO, JU, LP, LR, SA, SF, SL, TU.
Paises limítrofes: BO, PA.
Ejemplar examinado: *Burkart 7300* (SI).

Euphorbia dioica Hieron., hom. illeg. = **Euphorbia hieronymi** Subils
Ref.: Subils, 1977.

Euphorbia dyctiosperma Fisch. & C.A.Mey. = **Euphorbia spathulata** Lam.
Ref.: Subils, 1977.

Euphorbia eichleri Müll. Arg.
Sin.: *Chamaesyce eichleri* (Müll. Arg.) Croizat
Ref.: Subils, 1977.
Hábito: Hierba.
Status: Endémica.
Elevación: 0-1000 m.
Prov.: CA, CH, CO, FO, LR, SA, SE, SL.
Ejemplar examinado: *Schulz 10393* (SI).

[Euphorbia emarginata (Klotzsch & Garcke) Boiss.]
Sin.: *Anisophyllum emarginata* Klotzsch & Garcke, *Chamaesyce emarginata* (Klotzsch & Garcke) Croizat
Ref.: Croizat, 1943.
Nota: Cita dudosa para la flora argentina.

Euphorbia erythrorrhiza (Klotzch & Garcke) Boiss. = **Euphorbia papillosa** A. St.-Hil. var. **cabrerae** Subils

Euphorbia evonymocarpa Chodat & Wilczek = **Euphorbia schickendantzii** Hieron.
Ref.: Subils, 1977.

Euphorbia hassleriana Chodat = **Euphorbia selloi** (Klotzsch & Garcke) Boiss.
Ref.: Simmons & Hayden, 1997.

Euphorbia hebegyne Pax & K. Hoffm. = **Euphorbia selloi** (Klotzsch & Garcke) Boiss.
Ref.: Simmons & Hayden, 1997.

Euphorbia helioscopia L.
Ref.: Subils, 1977; Steibel, 1995.
Hábito: Hierba.
Status: Adventicia.
Elevación: 0-500 m.
Prov.: BA, CO, DF, LP.
Paises limítrofes: CH.
Ejemplar examinado: *Taphanel 146* (SI).

Euphorbia heterophylla L.
Sin.: *Poinsettia heterophylla* (L.) Klotzsch & Garcke
Ref.: Dressler, 1962; Subils, 1977.
Hábito: Hierba.
Status: Nativa.
Elevación: 0-500 m.
Prov.: CO, COR, FO, JU, MI, SA, TU.
Paises limítrofes: BO, BR, PA, UR.
Ejemplar examinado: *Guaglianone 1072* (SI).

Euphorbia heterophylla L. var. *cyathophora* (Murray) Boiss. = **Euphorbia cyathophora** Murray
Ref.: Subils, 1977.

Euphorbia hieronymi Subils
Sin.: *Euphorbia dioica* Hieron., hom. illeg., *Euphorbia portulacoides* L. subsp. *major* (Müll. Arg.) Croizat, p.p.
Ref.: Subils, 1977.
Hábito: Hierba.
Status: Endémica.
Elevación: 1000-1500 m.
Prov.: CA, CHU, CO, LR, ME, NE, RN, SL.
Ejemplar examinado: *Anderson 1752* (SI).

Euphorbia hinkleyorum I.M. Johnst.
Ref.: Subils, 1977.
Hábito: Hierba.
Status: Nativa.
Elevación: 2000-3000 m.
Prov.: JU, SA.
Paises limítrofes: BO.
Ejemplar examinado: *Venturi 4916* (SI).

Euphorbia hirta L. var. **hirta**
Sin.: *Chamaesyce hirta* (L.) Millsp., *Euphorbia pilulifera* L.
Ref.: Subils, 1977.
Hábito: Hierba.
Status: Nativa.
Elevación: 0-500 m.
Prov.: CH, COR, ER, FO, MI, SA.
Paises limítrofes: BO, BR, CH, PA.
Ejemplar examinado: *Joergensen 2240* (SI).

Euphorbia hirta L. var. **ophtalmica** (Pers.) Allem & Irgang
Sin.: *Chamaesyce hirta* (L.) Millsp. var. *procumbens* (DC.) Moldenke, *Chamaesyce hirta* (L.) Millsp. subsp. *procumbens* (DC.) Croizat, *Chamaesyce ophtalmica* (Pers.) D.G. Burch, *Euphorbia hirta* L. var. *procumbens* (DC.) N.E. Br., *Euphorbia ophtalmica* Pers., *Euphorbia procumbens* DC.
Ref.: Allem & Irgang, 1975.
Hábito: Hierba.
Status: Nativa.
Elevación: 0-500 m.
Prov.: BA, CA, CH, CO, COR, FO, JU, LP, SA, SF, TU.
Paises limítrofes: BR, PA.
Ejemplar examinado: *Venturi 3694* (SI).

Euphorbia hirta L. var. *procumbens* (DC.) N.E. Br. = **Euphorbia hirta** L. var. **ophtalmica** (Pers.) Allem & Irgang
Ref.: Allem & Irgang, 1975.

Euphorbia hirtella Boiss.
Sin.: *Chamaesyce hirtella* (Boiss.) Croizat, *Euphorbia hirtella* Boiss. var. *genuina* Müll. Arg., nom. inval.
Ref.: Allem & Irgang, 1975; Smith et al., 1988.
Hábito: Hierba.
Status: Nativa.
Elevación: 0-500 m.
Prov.: COR.
Paises limítrofes: BR, UR.
Ejemplar examinado: *Burkart 62* (SI).

Euphorbia hirtella Boiss. var. *genuina* Müll. Arg., nom. inval. = **Euphorbia hirtella** Boiss.

Euphorbia huanchalana (Klotzsch & Garcke) Boiss.
Sin.: *Euphorbia huanchalana* (Klotzsch & Garcke) Boiss. subsp. *penazuelensis* Croizat, *Tithymalus huanchalana* Klotzsch & Garcke
Ref.: Subils, 1977.
Hábito: Hierba.
Status: Nativa.
Elevación: 500-3000 m.
Prov.: CA, TU.
Paises limítrofes: BO.
Ejemplar examinado: *Burkart 5306* (SI).

Euphorbia huanchalana (Klotzsch & Garcke) Boiss. subsp. *penazuelensis* Croizat = **Euphorbia huanchalana** (Klotzsch & Garcke) Boiss.
Ref.: Subils, 1977.

Euphorbia hunzikeri Subils
Sin.: *Chamaesyce hunzikeri* (Subils) Holub
Ref.: Subils, 1977.
Hábito: Hierba.
Status: Endémica.
Elevación: 1000-2000 m.
Prov.: SA, TU.
Ejemplar examinado: *Schreiter 5707* (LIL).

Euphorbia hypericifolia L.
Sin.: *Chamaesyce hypericifolia* (L.) Millsp., *Euphorbia boliviana* Rusby
Ref.: Subils, 1977.
Hábito: Hierba.
Status: Nativa.
Elevación: 0-500 m.
Prov.: BA, CH, CO, COR, ER, FO, JU, MI, RN, SA, TU.
Paises limítrofes: BR, CH, PA, UR.
Ejemplar examinado: *Rodríguez 632* (SI).

Euphorbia hypericifolia L. var. *lasiocarpa* (Klotzsch) Griseb. = **Euphorbia lasiocarpa** Klotzsch

Euphorbia hyssopifolia L.
Sin.: *Chamaesyce hyssopifolia* (L.) Small, *Euphorbia brasiliensis* Lam. var. *hyssopifolia* (L.) Boiss.
Ref.: Subils, 1977.
Hábito: Hierba.
Status: Introducida.
Elevación: 500-1000 m.
Prov.: CA, CO, JU, ME, SA, SE, SJ.
Paises limítrofes: BR, PA.
Ejemplar examinado: *Cabrera et al. 34570* (SI).

Euphorbia insulana Vell.
Sin.: *Euphorbia anomala* Salzm. ex Boiss., *Euphorbia insulana* Vell. subsp. *pilcomayense* Croizat, *Poinsettia insulana* (Vell.) Klotzsch & Garcke
Ref.: Subils, 1977.
Hábito: Hierba.
Status: Nativa.
Elevación: 0-500 m.
Prov.: CH, COR, FO, MI, SA.
Paises limítrofes: BR.
Ejemplar examinado: *Joergensen 3081* (holotipo de *E. insulana* subsp. *pilcomayense*, SI).

Euphorbia insulana Vell. subsp. *pilcomayense* Croizat = **Euphorbia insulana** Vell.
Ref.: Subils, 1977.

Euphorbia kurtzii Subils
Ref.: Subils, 1971.
Hábito: Hierba.
Status: Endémica.
Elevación: 0-1500 m.
Prov.: CO, SA, SL, TU.
Ejemplar examinado: *Hunziker 16176* (CORD).

Euphorbia lasiocarpa Klotzsch
Sin.: *Chamaesyce lasiocarpa* (Klotzsch) Arthur, *Euphorbia hypericifolia* L. var. *lasiocarpa* (Klotzsch) Griseb.
Ref.: Subils, 1977.
Hábito: Hierba.
Status: Nativa.
Elevación: 0-1000 m.
Prov.: CA, CH, CO, FO, JU, SA, SE, SF, SL, TU.
Paises limítrofes: BR, PA.
Ejemplar examinado: *Arenas 2316* (SI).

Euphorbia lathyrus L.
Sin.: *Tithymalus lathyrus* (L.) Hill
Ref.: Dawson, 1965a; Subils, 1977; Steibel, 1995.
Hábito: Hierba.
Status: Introducida.
Elevación: 0-1000 m.
Prov.: BA, CHU, FO, LP, LR, ME, SF, TU.
Paises limítrofes: BR, CH, UR.
Ejemplar examinado: *Spegazzini s.n.* (LPS 13293).

Euphorbia lorentzii Müll. Arg.
Sin.: *Chamaesyce lorentzii* (Müll. Arg.) Croizat, *Euphorbia brasiliensis* Lam. var. *lorentzii* (Müll. Arg.) Griseb.
Ref.: Subils, 1977; Steibel, 1995.
Hábito: Hierba.
Status: Nativa.
Elevación: 0-500 m.
Prov.: BA, CA, CO, JU, LP, LR, ME, SA, SE, SJ, SL, TU.
Paises limítrofes: BO.
Ejemplar examinado: *Burkart 3632* (SI).

Euphorbia maculata L.
Sin.: *Chamaesyce maculata* (L.) Small, *Chamaesyce supina* (Raf.) Moldenke, *Euphorbia supina* Raf.
Ref.: Subils, 1977.
Hábito: Hierba.
Status: Introducida.
Elevación: 0-500 m.
Prov.: BA, CH, CO, COR, ER, FO, JU, LR, MI, SA, SE, SL, TU.
Paises limítrofes: BR, CH, PA, UR.
Ejemplar examinado: *Rodríguez 622* (SI).

Euphorbia marayensis Subils
Sin.: *Chamaesyce marayensis* (Subils) Holub
Ref.: Subils, 1977.
Hábito: Hierba.
Status: Endémica.
Elevación: 1000-1500 m.
Prov.: CA, SJ.
Ejemplar examinado: *Hunziker 16752* (CORD).

Euphorbia marginata Pursh
Ref.: Subils, 1977; Steibel, 1995.
Hábito: Hierba.
Status: Introducida.
Elevación: 0-500 m.
Prov.: BA, CO, COR, LP, ME.
Paises limítrofes: BR.
Ejemplar examinado: *Hunziker 2454* (CORD).

Euphorbia minuta Phil., hom. illeg. = **Euphorbia amandii** Oudejans

[Euphorbia nutans Lag.]
Sin.: *Euphorbia preslii* Guss.
Ref.: Burch, 1966.
Nota: Especie excluida de la flora argentina.

Euphorbia ophtalmica Pers. = **Euphorbia hirta** L. var. **ophtalmica** (Pers.) Allem & Irgang
Ref.: Allem & Irgang, 1975.

Euphorbia oranensis (Croizat) Subils
Sin.: *Chamaesyce oranensis* Croizat
Ref.: Subils, 1977.
Hábito: Hierba.
Status: Nativa.
Elevación: 0-500 m.
Prov.: SA.
Paises limítrofes: PA.
Ejemplar examinado: *Venturi 5555* (LIL).

Euphorbia ovalifolia (Klotzsch & Garcke) Boiss. var. **argentina** Müll. Arg.
Ref.: Subils, 1977.
Hábito: Hierba.
Status: Endémica.
Elevación: 0-500 m.
Prov.: BA, CA, CH, CHU, CO, COR, ER, FO, JU, LR, ME, MI, NE, RN, SE, SJ, SL, TU.
Ejemplar examinado: *Boelcke 13543* (BAA, BAB).

Euphorbia ovalifolia (Klotzsch & Garcke) Boiss. var. *dentata* R.E. Fr. = **Euphorbia amandii** Oudejans

Euphorbia ovalifolia (Klotzsch & Garcke) Boiss. var. *montevidensis* Boiss. = **Euphorbia ovalifolia** (Klotzsch & Garcke) Boiss. var. **ovalifolia**
Ref.: Subils, 1977.

Euphorbia ovalifolia (Klotzsch & Garcke) Boiss. var. **ovalifolia**
Sin.: *Anisophyllum ovalifolium* Klotzsch & Garcke, *Chamaesyce ovalifolia* (Klotzsch & Garcke) Croizat, *Chamaesyce serpens* (Kunth) Small var. *montevidensis* (Boiss.) Croizat, *Euphorbia ovalifolia* (Klotzsch & Garcke) Boiss. var. *montevidensis* Boiss., *Euphorbia serpens* Kunth var. *montevidensis* (Boiss.) Cabrera
Ref.: Subils, 1977; Steibel, 1995.
Hábito: Hierba.
Status: Nativa.
Elevación: 500-1000 m.
Prov.: BA, CA, CH, CO, COR, ER, FO, JU, LP, LR, ME, MI, NE, RN, SA, SE, SF, SJ, SL, TU.
Paises limítrofes: CH, UR.
Ejemplar examinado: *Nicora 4052* (SI).

Euphorbia ovalifolia (Klotzsch & Garcke) Boiss. var. **schizosepala** Engelm. ex Boiss.
Ref.: Subils, 1977.
Hábito: Hierba.
Status: Endémica.
Elevación: 500-1000 m.
Prov.: BA, CA, CO, LR, ME, SA, SE, SJ, SL.
Ejemplar examinado: *Bartlett 20207* (SI).

Euphorbia pampeana Speg.
Ref.: Subils, 1977.
Hábito: Hierba.
Status: Nativa.
Elevación: 0-500 m.
Prov.: BA.
Paises limítrofes: BR, UR.
Ejemplar examinado: *Vervoost 5513* (BAB).

Euphorbia papillosa A. St.-Hil. var. **cabrerae** Subils
Sin.: *Euphorbia erythrorrhiza* (Klotzch & Garcke) Boiss., *Euphorbia papillosa* A. St.-Hil. var. *erythrorrhiza* (Boiss.) Subils, comb. inval., *Tithymalus erythrorrizus* Klotzch & Garcke
Hábito: Hierba.
Status: Nativa.
Elevación: 0-500 m.
Prov.: COR, ER, MI.
Paises limítrofes: BR.
Ejemplar examinado: *Hicken s.n.* (SI 431).
Nota: Véase nuevo nombre en Apéndice 1.

Euphorbia papillosa A. St.-Hil. var. *erythrorrhiza* (Boiss.) Subils, comb. inval. = **Euphorbia papillosa** A. St.-Hil. var. **cabrerae** Subils

Euphorbia papillosa A. St.-Hil. var. **papillosa**
Ref.: Subils, 1977.
Hábito: Hierba.
Status: Nativa.
Elevación: 0-500 m.
Prov.: COR, ER, MI.
Paises limítrofes: BR, PA, UR.
Ejemplar examinado: *Burkart 7925* (SI).

Euphorbia patagonica Hieron. = **Euphorbia collina** Phil. var. **patagonica** (Hieron.) Subils
Ref.: Subils, 1977.

Euphorbia pedersenii Subils
Ref.: Subils, 1971.
Hábito: Hierba.
Status: Endémica.
Elevación: 0-500 m.
Prov.: COR.
Ejemplar examinado: *Pedersen 1770* (hb. Pedersen).

Euphorbia pentadactyla Griseb.
Sin.: *Poinsettia pentadactyla* (Griseb.) Dusén
Ref.: Dressler, 1962; Subils, 1977.
Hábito: Hierba.
Status: Nativa.
Elevación: 0-500 m.
Prov.: CA, CO, FO, JU, LR, SA, SE, SJ.
Paises limítrofes: PA.
Ejemplar examinado: *Burkart 7297* (SI).

Euphorbia peplus L.
Sin.: *Tithymalus peplus* (L.) Hill
Ref.: Subils, 1977.
Hábito: Hierba.
Status: Introducida.
Elevación: 0-1000 m.
Prov.: BA, CA, ER, JU, LP, LR, ME, MI, RN, SA, SJ, SL, TU.
Paises limítrofes: BR, CH, PA.
Ejemplar examinado: *Cabrera 4519* (SI).

Euphorbia pilulifera L. = **Euphorbia hirta** L. var. **hirta**

Euphorbia platyphyllos L.
Ref.: Subils, 1977; Correa, 1988a.
Hábito: Hierba.
Status: Introducida.
Elevación: 0-500 m.
Prov.: BA, RN.
Paises limítrofes: BR, CH.
Ejemplar examinado: *Burkart y Troncoso 26500* (SI).

Euphorbia portucadasiana (Croizat) Subils
Sin.: *Chamaesyce portucadasiana* Croizat
Ref.: Subils, 1977.
Hábito: Hierba.
Status: Nativa.
Elevación: 0-500 m.
Prov.: FO.
Paises limítrofes: PA.
Ejemplar examinado: *Rojas 2152* (isotipo de *Chamaesyce portucadasia*, SI).

Euphorbia portulacoides auct. non L. = **Euphorbia caespitosa** Lam. var. **caespitosa**
Ref.: Subils, 1977.

Euphorbia portulacoides L. var. **acutifolia** Boiss.
Sin.: *Euphorbia portulacoides* L. var. *porphyrantha* Kuntze
Ref.: Subils, 1977; Steibel, 1995.
Hábito: Hierba.
Status: Nativa.
Elevación: 0-1500 m.
Prov.: BA, CA, CH, CHU, CO, COR, ER, JU, LP, ME, SA, SL, TU.
Paises limítrofes: CH.
Ejemplar examinado: *Subils 277* (CORD).

Euphorbia portulacoides L. var. *andensis* Croizat = **Euphorbia collina** Phil. var. **andina** (Phil.) Subils
Ref.: Subils, 1977.

[Euphorbia portulacoides L. var. bridgesii Boiss.]
Nota: Cita dudosa para la flora argentina.

Euphorbia portulacoides L. var. *collina* (Phil.) Subils, nom. nud.

Euphorbia portulacoides L. var. *glaucescens* Chodat & Wilczek = **Euphorbia collina** Phil. var. **glaucescens** (Chodat & Wilczek) Subils
Ref.: Subils, 1977.

Euphorbia portulacoides L. var. **major** Müll. Arg.
Sin.: *Euphorbia portulacoides* L. subsp. *major* (Müll. Arg.) Croizat. p.p.

Ref.: Subils, 1977.
Hábito: Hierba.
Status: Endémica.
Elevación: 0-500 m.
Prov.: CO, ER, JU, SA, SL, TU.
Ejemplar examinado: *Subils 315* (CORD).

Euphorbia portulacoides L. var. *minor* Hicken = **Euphorbia collina** Phil. var. **minor** (Hicken) Subils
Ref.: Subils, 1977.

Euphorbia portulacoides L. var. *normalis* Kuntze = **Euphorbia portulacoides** L. var. **portulacoides**

Euphorbia portulacoides L. var. *obtusifolia* Müll. Arg. = **Euphorbia portulacoides** L. var. **portulacoides**
Ref.: Subils, 1977.

Euphorbia portulacoides L. var. *porphyrantha* Kuntze = **Euphorbia portulacoides** L. var. **acutifolia** Boiss.
Ref.: Subils, 1977.

Euphorbia portulacoides L. var. **portulacoides**
Sin.: *Euphorbia chilensis* Gay, *Euphorbia portulacoides* L. var. *normalis* Kuntze, *Euphorbia portulacoides* L. var. *obtusifolia* Müll. Arg., *Euphorbia portulacoides* L. subsp. *major* (Müll. Arg.) Croizat var. *obtusifolia* (Müll. Arg.) Croizat, *Euphorbia portulacoides* L. subsp. *normalis* (Kuntze) Croizat
Ref.: Dawson, 1965a; Subils, 1977.
Hábito: Hierba.
Status: Nativa.
Elevación: 0-500 m.
Prov.: BA, CA, CHU, CO, ER, JU, LP, ME, SA, TU.
Paises limítrofes: BO, CH, UR.
Ejemplar examinado: *Rotman 751* (SI).

Euphorbia portulacoides L. var. *spathulata* Chodat & Wilczek = **Euphorbia collina** Phil. var. **spathulata** (Chodat & Wilczek) Subils
Ref.: Subils, 1977.

[Euphorbia portulacoides L. var. xanthantha Kuntze]
Nota: Taxón dudoso.

Euphorbia portulacoides L. subsp. *collina* (Phil.) Croizat = **Euphorbia collina** Phil. var. **collina**
Ref.: Subils, 1977.

Euphorbia portulacoides L. subsp. *major* (Müll. Arg.) Croizat, p.p. = **Euphorbia portulacoides** L. var. **major** Müll. Arg.
Ref.: Subils, 1977.

Euphorbia portulacoides L. subsp. *nahuelhuapina* Croizat = **Euphorbia collina** Phil. var. **nahuelhuapina** (Croizat) Subils
Ref.: Subils, 1977.

Euphorbia portulacoides L. subsp. *normalis* (Kuntze) Croizat = **Euphorbia portulacoides** L. var. **portulacoides**

Euphorbia preslii Guss. = [Euphorbia nutans Lag.]
Ref.: Burch, 1966.

Euphorbia procumbens DC. = **Euphorbia hirta** L. var. **ophtalmica** (Pers.) Allem & Irgang
Ref.: Allem & Irgang, 1975.

Euphorbia prostrata Aiton
Sin.: *Chamaesyce prostrata* (Aiton) Small
Ref.: Subils, 1977.
Hábito: Hierba.
Status: Nativa.
Elevación: 0-1000 m.
Prov.: BA, CH, CO, COR, FO, SF, TU.
Paises limítrofes: BR.
Ejemplar examinado: *Morel 1238* (LIL).

Euphorbia pseudopeplus Speg. = **Euphorbia spathulata** Lam.
Ref.: Correa, 1988a.

Euphorbia ruiz-lealii Subils
Sin.: *Chamaesyce ruiz-lealii* (Subils) Holub
Ref.: Subils, 1977.
Hábito: Hierba.
Status: Endémica.
Elevación: 1000-1500 m.
Prov.: CA, LR, ME, SJ.
Ejemplar examinado: *Nicora 8430* (SI).

Euphorbia schickendantzii Hieron.
Sin.: *Euphorbia evonymocarpa* Chodat & Wilczek
Ref.: Subils, 1977.
Hábito: Hierba.
Status: Endémica.
Elevación: 500-1000 m.
Prov.: CA, CHU, LP, LR, ME, NE, RN, SJ.
Ejemplar examinado: *Rodríguez 22* (SI).

Euphorbia sciadophila Boiss.
Ref.: Subils, 1977.
Hábito: Hierba.
Status: Nativa.
Elevación: 0-1000 m.
Prov.: CA, CO, COR, JU, LR, MI, SA, SE, SL, TU.
Paises limítrofes: BO, BR, PA.
Ejemplar examinado: *Soriano 738* (SI).

Euphorbia selloi (Klotzsch & Garcke) Boiss.
Sin.: *Anisophyllum selloi* Klotzsch & Garcke, *Chamaesyce selloi* (Klotzsch & Garcke) Croizat, *Chamaesyce selloi* (Klotzsch & Garcke) Croizat var. *brevisemina* Croizat, *Euphorbia hassleriana* Chodat, *Euphorbia hebegyne* Pax & K. Hoffm., *Euphorbia selloi* (Klotzsch & Garcke) Boiss. var. *setosa* auct. non Boiss.
Ref.: Simmons & Hayden, 1997.
Hábito: Hierba.
Status: Nativa.
Elevación: 0-500 m.
Prov.: CH, COR, ER, MI, SF.
Paises limítrofes: BR, PA, UR.
Ejemplar examinado: *Montes 1090* (SI).

Euphorbia selloi (Klotzsch & Garcke) Boiss. var. *setosa* auct. non Boiss. = **Euphorbia selloi** (Klotzsch & Garcke) Boiss.
Ref.: Simmons & Hayden, 1997.

Euphorbia serpens Kunth var. **microphylla** Müll. Arg.
Ref.: Subils, 1977.
Hábito: Hierba.
Status: Nativa.
Elevación: 0-500 m.
Prov.: BA, CA, CH, CO, COR, ER, FO, LR, ME, MI, NE, SA, SE, SF, SL, TU.
Paises limítrofes: BR, PA, UR.
Ejemplar examinado: *Rotman 447* (SI).

Euphorbia serpens Kunth var. *montevidensis* (Boiss.) Cabrera = **Euphorbia ovalifolia** (Klotzsch & Garcke) Boiss. var. **ovalifolia**
Ref.: Subils, 1977.

Euphorbia serpens Kunth var. **serpens**
Sin.: *Chamaesyce serpens* (Kunth) Small
Ref.: Subils, 1977.
Hábito: Hierba.
Status: Nativa.
Elevación: 0-500 m.
Prov.: BA, CA, CH, CO, COR, FO, JU, LP, LR, ME, MI, SA, SE, SF, SJ, TU.
Paises limítrofes: BR, CH, PA.
Ejemplar examinado: *Haehne 566* (SI).

Euphorbia serpyllifolia Pers.
Sin.: *Chamaesyce serpyllifolia* (Pers.) Small
Ref.: Subils, 1977.
Hábito: Hierba.
Status: Nativa.
Elevación: 0-1000 m.
Prov.: CA, CO, LR, ME, SL, TU.
Paises limítrofes: BR, PA.
Ejemplar examinado: *Hunziker 16997* (CORD).

Euphorbia spathulata Lam.
Sin.: *Euphorbia dyctiosperma* Fisch. & C.A.Mey., *Euphorbia pseudopeplus* Speg.
Ref.: Subils, 1977; Correa, 1988a; Steibel, 1995.
Hábito: Hierba.
Status: Introducida.
Elevación: 0-500 m.
Prov.: BA, CHU, COR, LP, MI, RN.
Paises limítrofes: BR, UR.
Ejemplar examinado: *Burkart 15096* (SI).

Euphorbia stenophylla (Klotzsch & Garcke) Boiss.
Sin.: *Tithymalus stenophyllus* Klotzsch & Garcke
Ref.: Subils, 1977.
Hábito: Hierba.
Status: Nativa.
Elevación: 0-500 m.
Prov.: CH, COR, MI.
Paises limítrofes: BR.
Ejemplar examinado: *Montes 1613* (LIL).

Euphorbia supina Raf. = **Euphorbia maculata** L.
Ref.: Richardson, 1968.

Euphorbia thymifolia L.
Sin.: *Chamaesyce thymifolia* (L.) Millsp.
Ref.: Subils, 1977.
Hábito: Hierba.
Status: Introducida.
Elevación: 0-500 m.
Prov.: COR, MI.
Paises limítrofes: BR, PA.
Ejemplar examinado: *Schinini 5DA* (SI).

Euphorbia vervoorstii Subils
Ref.: Subils, 1971.
Hábito: Hierba.
Status: Endémica.
Elevación: 500-1000 m.
Prov.: CA, SA.
Ejemplar examinado: *Vervoorst 8454* (LIL).

Excoecaria biglandulosa (L.) Müll. Arg. var. *glandulata* Müll. Arg. = **Sapium glandulosum** (L.) Morong
Ref.: Kruijt, 1996.

Excoecaria biglandulosa (L.) Müll. Arg. var. *petiolaris* Müll. Arg. = **Sapium glandulosum** (L.) Morong
Ref.: Kriujt, 1996.

Excoecaria biglandulosa (L.) Müll. Arg. var. *stenophylla* Müll. Arg. = **Sapium haematospermum** Müll. Arg.
Ref.: Kruijt, 1996.

Excoecaria bodenbenderi (Kuntze) K. Schum. = **Stillingia bodenbenderi** (Kuntze) D.J. Rogers
Ref.: Rogers, 1951.

Excoecaria hippophaifolia Griseb. = **Sebastiania schottiana** (Müll. Arg.) Müll. Arg.
Ref.: Bernardi, 1984.

Excoecaria marginata (Baill.) Griseb. = **Sebastiania commersoniana** (Baill.) L.B. Sm. & B.J. Downs

[Excoecaria marginata (Baill.) Griseb. var. puberula Griseb.]
Ref.: Pax & Hoffman, 1912.
Nota: Taxón dudoso.

Excoecaria subsessilis Müll. Arg. = **Sebastiania subsessilis** (Müll. Arg.) Pax
Ref.: O'Donell & Lourteig, 1942.

Excoecaria subulata Müll. Arg. = [Sebastiania subulata (Müll. Arg.) Pax]
Ref.: Bernardi, 1984.

Gussonia concolor Spreng. = **Actinostemon concolor** (Spreng.) Müll. Arg.
Ref.: O'Donell & Lourteig, 1942b.

Gymnanthes angustifolia Müll. Arg. = **Sebastiania schottiana** (Müll. Arg.) Müll. Arg.
Ref.: Smith & Downs, 1988.

Gymnanthes klotzschiana Müll. Arg., nom. superfl. = **Sebastiania commersoniana** (Baill.) L.B. Sm. & B.J. Downs
Ref.: Smith & Downs, 1988.

Gymnanthes marginata Baill. = **Sebastiania commersoniana** (Baill.) L.B. Sm. & B.J. Downs

Gymnanthes schottiana Müll. Arg. = **Sebastiania schottiana** (Müll. Arg.) Müll. Arg.
Ref.: O'Donell & Lourteig, 1942.

Gymnanthes serrata Baill. = **Sebastiania serrata** (Baill.) Müll. Arg.
Ref.: Bernardi, 1984.

Hermesia castaneifolia Willd. = [Alchornea castaneifolia (Willd.) A. Juss. var. castaneifolia]
Ref.: Bernardi, 1984.

Hippomane biglandulosa L. = **Sapium glandulosum** (L.) Morong
Ref.: Kruijt, 1996.

Hippomane glandulosa L. = **Sapium glandulosum** (L.) Morong
Ref.: Kruijt, 1996.

Hydrocotyle glechmoides A. Rich. = **Dysopsis glechomoides** (A. Rich.) Müll. Arg.
Ref.: Correa, 1988a.

Janipha anisophylla (Griseb.) Müll. Arg. = **Manihot anisophylla** Müll. Arg.

Janipha violacea Griseb. = **Manihot guaranitica** Chodat & Hassl.
Ref.: Rogers & Appan, 1973.

Jatropha L.

Número de especies: 11, 5 especies endémicas.

Jatropha albomaculata Pax = **Cnidoscolus albomaculatus** (Pax) I.M. Johnst.
Ref.: Lourteig & O'Donell, 1943.

Jatropha albomaculata Pax var. *subcuneata* Pax = **Cnidoscolus albomaculatus** (Pax) I.M. Johnst.
Ref.: Lourteig & O'Donell, 1943.

Jatropha antisyphilitica Speg. = **Jatropha isabelli** Müll. Arg. var. **antisyphilitica** (Speg.) Pax
Ref.: Dehgan & Webster, 1979.

Jatropha breviloba (Morong) Pax & K. Hoffm.
Sin.: *Jatropha gossypifolia* Boiss. var. *breviloba* Morong, *Jatropha ribifolia* (Pohl) Baill. var. *breviloba* (Morong) Pax
Ref.: Dehgan & Webster, 1979.
Hábito: Subarbusto.
Status: Nativa.
Elevación: 0-500 m.
Prov.: COR, FO.
Paises limítrofes: BR, PA.
Ejemplar examinado: *Hicken 317* (SI).

Jatropha campanulata Pax = **Cnidoscolus albomaculatus** (Pax) I.M. Johnst.
Ref.: Lourteig & O'Donell, 1943.

Jatropha chacoana Fern. Casas
Ref.: Fortunato, 1988b.
Hábito: Hierba.
Status: Nativa.
Elevación: 0-500 m.
Prov.: CH, FO, SA, SE.
Paises limítrofes: PA.
Ejemplar examinado: *Fortunato 379* (BAB).

Jatropha curcas L.
Ref.: Lourteig & O'Donell, 1943; Dehgan & Webster, 1979.
Hábito: Arbolito.
Status: Nativa.
Elevación: 0-500 m.
Prov.: COR, JU, MI, SA.
Paises limítrofes: BO, PA.
Ejemplar examinado: *Venturi 10772* (SI).

Jatropha excisa Griseb. var. **excisa**
Ref.: Lourteig & O'Donell, 1943.
Hábito: Arbusto.
Status: Endémica.
Elevación: 0-1000 m.
Prov.: CA, CO, COR, FO, LR, SA, SJ, SL, TU.
Ejemplar examinado: *Kiesling y Sáenz 4094* (SI).

Jatropha excisa Griseb. var. **pubescens** Lourteig & O'Donell
Ref.: Lourteig & O'Donell, 1943.
Hábito: Arbusto.
Status: Endémica.
Elevación: 0-500 m.
Prov.: CO, FO, LR, SA, SE.
Ejemplar examinado: *Rodríguez 39* (SI).

Jatropha excisa Griseb. var. **viridiflora** Lourteig & O'Donell
Ref.: Lourteig & O'Donell, 1943.
Hábito: Arbusto.
Status: Endémica.
Elevación: 0-500 m.
Prov.: SA, TU.
Ejemplar examinado: *Venturi 2253* (SI).

Jatropha gossypifolia Boiss. var. *breviloba* Morong = **Jatropha breviloba** (Morong) Pax & K. Hoffm.
Ref.: Dehgan & Webster, 1979.

Jatropha gossypifolia Boiss. var. *guaranitica* Chodat & Hassl. = [Jatropha isabelli Müll. Arg. var. guaranitica (Chodat & Hassl.) Pax]
Ref.: Dehgan & Webster, 1979.

Jatropha grossidentata Pax & K. Hoffm.
Ref.: Lourteig & O'Donell, 1943.
Hábito: Arbusto.
Status: Nativa.
Elevación: 0-500 m.
Prov.: CH, FO, SA.
Paises limítrofes: BO.
Ejemplar examinado: *Joergensen 2857* (SI).

Jatropha hassleriana Pax = **Cnidoscolus albomaculatus** (Pax) I.M. Johnst.
Ref.: Lourteig & O'Donell, 1943.

Jatropha hieronymi Kuntze
Ref.: Lourteig & O'Donell, 1943.
Hábito: Arbusto.
Status: Endémica.
Elevación: 0-500 m.
Prov.: CA, JU, LR, SA.
Ejemplar examinado: *Rodríguez 47* (SI).

[Jatropha induta Pax]
Ref.: Lourteig & O'Donell, 1943.
Nota: Taxón dudoso.

Jatropha isabelli Müll. Arg. var. **antisyphilitica** (Speg.) Pax
Sin.: *Jatropha antisyphilitica* Speg.
Ref.: Lourteig & O'Donell, 1943; Dehgan & Webster, 1979.
Hábito: Hierba.
Status: Nativa.
Elevación: 0-500 m.
Prov.: COR, MI.
Paises limítrofes: PA.
Ejemplar examinado: *Burkart 18740* (SI).

[Jatropha isabelli Müll. Arg. var. guaranitica (Chodat & Hassl.) Pax]
Sin.: *Jatropha gossypifolia* Boiss. var. *guaranitica* Chodat & Hassl.
Nota: Especie excluida de la flora argentina.

Jatropha loasoides Pax = **Cnidoscolus loasoides** (Pax) I.M. Johnst.
Ref.: Lourteig & O'Donell, 1943.

Jatropha löfgrenii Pax & K. Hoffm. = **Cnidoscolus urens** (L.) Arthur var. **neglectus** (Pohl) Lourteig
Ref.: Lourteig, 1954a.

Jatropha macrocarpa Griseb.
Sin.: *Jatropha multiflora* Pax & K. Hoffm.
Ref.: O'Donell & Lourteig, 1943; Dehgan & Webster, 1979.
Hábito: Arbusto.
Status: Endémica.
Elevación: 1000-1500 m.
Prov.: CA, JU, LR, SA, SE, SL, TU.
Ejemplar examinado: *Kiesling 4307* (SI).

Jatropha matacensis A. Cast.
Ref.: Dehgan & Webster, 1979.
Hábito: Arbusto.
Status: Nativa.
Elevación: 0-500 m.
Prov.: CO, FO.
Paises limítrofes: PA.
Ejemplar examinado: *Castellanos 19366* (LIL).

Jatropha multiflora Pax & K. Hoffm. = **Jatropha macrocarpa** Griseb.
Ref.: O'Donell & Lourteig, 1943.

Jatropha palmata Vell. = **Manihot leptopoda** (Müll. Arg.) D.J.Rogers & Appan
Ref.: Rogers & Appan, 1973.

Jatropha pedersenii Lourteig
Ref.: Lourteig, 1954a; Dehgan & Webster, 1979.
Hábito: Arbusto.
Status: Endémica.
Elevación: 0-500 m.
Prov.: COR.
Ejemplar examinado: *Cabrera 28174* (SI).

Jatropha peiranoi Lourteig & O'Donell
Ref.: Lourteig & O'Donell, 1943.
Hábito: Arbusto.
Status: Endémica.
Elevación: 1501-2000 m.
Prov.: CA, SA, TU.
Ejemplar examinado: *Venturi 1614* (SI).

Jatropha ribifolia (Pohl) Baill. var. *breviloba* (Morong) Pax = **Jatropha breviloba** (Morong) Pax & K. Hoffm.
Ref.: Dehgan & Webster, 1979.

Jatropha tenuifolia Pax & K. Hoffm. = **Cnidoscolus urens** (L.) Arthur var. **neglectus** (Pohl) Lourteig
Ref.: Lourteig, 1954a.

[Jatropha transiens Pax]
Ref.: Lourteig & O'Donell, 1943; Dehgan & Webster, 1979.
Nota: Taxón dudoso.

Jatropha tubulosa Müll. Arg. var. *triloba* Müll. Arg. = **Cnidoscolus tubulosus** (Müll. Arg.) I.M. Johnst. var. **triloba** (Müll. Arg.) Lourteig & O'Donell
Ref.: Lourteig & O'Donell, 1943.

Jatropha urens L. var. *neglecta* (Pohl) Müll. Arg. = **Cnidoscolus urens** (L.) Arthur var. **neglectus** (Pohl) Lourteig
Ref.: Lourteig, 1954a.

Jatropha vitifolia Griseb. var. *grisebachii* Pax = **Cnidoscolus vitifolius** (Mill.) Pohl var. **cnicodendrum** (Griseb.) Lourteig & O'Donell

Jatropha vitifolia Mill. var. *cnicodendrum* (Griseb.) Pax = **Cnidoscolus vitifolius** (Mill.) Pohl var. **cnicodendrum** (Griseb.) Lourteig & O'Donell

Jatropha vitifolia Mill. var. *repanda* (Griseb.) Pax = **Cnidoscolus tubulosus** (Müll. Arg.) I.M. Johnst. var. **triloba** (Müll. Arg.) Lourteig & O'Donell
Ref.: Lourteig & O'Donell, 1943.

[Jatropha weddelliana Baill.]
Ref.: Lourteig, 1954a.
Nota: Especie excluida de la flora argentina.

Julocroton Mart.

Número de especies: 6, 2 especies y una variedad endémicas.

Julocroton argenteus (L.) Didr.
Sin.: *Croton argenteus* L., *Julocroton elaeagnoides* S. Moore, *Julocroton integer* Chodat, *Julocroton integer* Chodat f. *parvifolia* Chodat & Hassl.

Ref.: Croizat, 1943.
Hábito: Hierba.
Status: Nativa.
Elevación: 0-500 m.
Prov.: BA, CH, COR, SA, SE, SF, TU.
Paises limítrofes: BO, BR, PA.
Ejemplar examinado: *Fontana 0457* (CTESN).

Julocroton brittonianum Morong = **Julocroton subpannosus** Müll. Arg. var. **subpannosus**
Ref.: Croizat, 1943.

Julocroton crassirameus Croizat
Sin.: *Croton spissirameus* Radcl.-Sm. & Govaerts
Ref.: Croizat, 1943; Radcliffe-Smith & Govaerts, 1997; Ahumada, inéd.
Hábito: Subarbusto.
Status: Endémica.
Elevación: 0-500 m.
Prov.: MI.
Ejemplar examinado: *Ahumada y Eskuche 5462* (CTESN).

Julocroton doratophylloides Croizat
Sin.: *Croton doratophylloides* (Croizat) G.L. Webster
Ref.: Croizat, 1943; Cordeiro, 1990; Webster, 1992; Ahumada, inéd.
Hábito: Arbusto.
Status: Nativa.
Elevación: 0-500 m.
Prov.: MI.
Paises limítrofes: BR.
Ejemplar examinado: *Rodríguez 438* (isotipo, SI).

Julocroton elaeagnoides S. Moore = **Julocroton argenteus** (L.) Didr.
Ref.: Croizat, 1943.

Julocroton integer Chodat = **Julocroton argenteus** (L.) Didr.
Ref.: Croizat, 1943.

Julocroton integer Chodat f. *parvifolia* Chodat & Hassl. = **Julocroton argenteus** (L.) Didr.
Ref.: Croizat, 1943.

[Julocroton montevidensis Klotzsch ex Müll. Arg.]
Nota: Taxón dudoso.

Julocroton nervosus Baill.
Sin.: *Croton calonervosus* G.L. Webster
Ref.: Croizat, 1943; Webster, 1992; Ahumada, inéd.
Hábito: Arbusto.
Status: Nativa.
Elevación: 0-500 m.
Prov.: MI.
Paises limítrofes: BR.
Ejemplar examinado: *Ahumada y Eskuche 6779* (CTESN).

Julocroton serratus Müll. Arg. = **Julocroton subpannosus** Müll. Arg. var. **subpannosus**
Ref.: Croizat, 1943.

[Julocroton subpannosus Müll. Arg. var. chacoensis Croizat]
Nota: Taxón dudoso.

[Julocroton subpannosus Müll. Arg. var. formosensis Croizat]
Nota: Taxón dudoso.

Julocroton subpannosus Müll. Arg. var. **posadensis** Croizat
Ref.: Croizat, 1944b.
Hábito: Subarbusto.
Status: Endémica.
Elevación: 0-500 m.
Prov.: MI.
Ejemplar examinado: *Rodríguez s.n.* (BA).

Julocroton subpannosus Müll. Arg. var. **subpannosus**
Sin.: *Croton subpannosus* Griseb., *Croton dentosus* Griseb., *Julocroton brittonianum* Morong, *Julocroton serratus* Müll. Arg.
Ref.: Croizat, 1943; Webster, 1992.
Hábito: Subarbusto.
Status: Nativa.
Elevación: 0-500 m.
Prov.: CH, CO, FO, MI, SA, SF, TU.
Paises limítrofes: PA.
Ejemplar examinado: *Ahumada y Eskuche 5656* (CTESN).

Julocroton vulpinus Croizat
Sin.: *Croton apostolon* Radcl.-Sm. & Govaerts
Ref.: Croizat, 1943; Radcliffe-Smith & Govaerts, 1997; Ahumada, inéd.
Hábito: Subarbusto.
Status: Endémica.
Elevación: 0-500 m.
Prov.: MI.
Ejemplar examinado: *Rodríguez 236* (isotipo, SI).

Leptorhachis hastata Klotzsch = **Tragia polyandra** Vell.
Ref.: Múlgura & Gutiérrez, 1989.

Manihot Mill.

Número de especies: 5, 1 especie endémica.

Manihot anisophylla Müll. Arg.
Sin.: *Janipha anisophylla* (Griseb.) Müll. Arg., *Manihot carthagenensis* (Jacq.) Müll. Arg. var. *anisophylla* (Müll. Arg.) Kuntze
Ref.: Lourteig & O'Donell, 1943; Rogers & Appan, 1973.
Hábito: Arbusto.
Status: Endémica.
Elevación: 0-500 m.
Prov.: CA, CO, LR, SA, SJ, SL, TU.
Ejemplar examinado: *Kiesling 4489* (SI).

[Manihot anomala Pohl subsp. glabrata (Chodat & Hassl.) D.J. Rogers & Appan]
Sin.: *Manihot glabrata* (Chodat & Hassl.) Pax & K. Hoffm., *Manihot multiflora* Pax & K. Hoffm., *Manihot pubescens* Pohl f. *glabrata* Chodat & Hassl.
Ref.: Roggers & Appan, 1973.
Nota: Especie excluida de la flora argentina.

Manihot anomala Pohl subsp. **pavoniana** (Müll. Arg.) D.J.Rogers & Appan
Sin.: *Manihot pavoniana* Müll. Arg.
Ref.: Roggers & Appan, 1973.
Hábito: Arbusto.

Status: Nativa.
Elevación: 0-500 m.
Prov.: CA, JU, SA, TU.
Paises limítrofes: BO.
Ejemplar examinado: *Venturi 1690* (SI).

Manihot carthagenensis (Jacq.) Müll. Arg. var. *anisophylla* (Müll. Arg.) Kuntze = **Manihot anisophylla** Müll. Arg.
Ref.: Rogers & Appan, 1973.

Manihot enneaphylla Pax & K. Hoffm. = **Manihot grahamii** Hook.
Ref.: Rogers & Appan, 1973.

Manihot flabellifolia auct. non Pohl = **Manihot grahamii** Hook.

Manihot glabrata (Chodat & Hassl.) Pax & K. Hoffm. = [Manihot anomala Pohl subsp. glabrata (Chodat & Hassl.) D.J. Rogers & Appan]
Ref.: Roggers & Appan, 1973.

Manihot grahamii Hook.
Sin.: *Manihot enneaphylla* Pax & K. Hoffm., *Manihot flabellifolia* auct. non Pohl, *Manihot lobata* (Chodat & Hassl.) Pax, *Manihot tweedieana* Müll. Arg.
Ref.: Rogers & Appan, 1973.
Hábito: Arbusto o arbolito.
Status: Nativa.
Elevación: 0-500 m.
Prov.: BA, CH, CO, COR, ER, FO, JU, MI, SA, SE, SF, TU.
Paises limítrofes: BR, PA, UR.
Ejemplar examinado: *Joergensen 3082* (SI).

Manihot guaranitica Chodat & Hassl.
Sin.: *Janipha violacea* Griseb., *Manihot recognita* Pax
Ref.: Rogers & Appan, 1973.
Hábito: Arbusto.
Status: Nativa.
Elevación: 0-500 m.
Prov.: CA, CH, JU, SA, SF, TU.
Paises limítrofes: BO, BR, PA.
Ejemplar examinado: *Venturi 669* (SI).

Manihot hunzikeriana Mart. Crov.
Ref.: Martínez Crovetto, 1964b; Rogers & Appan, 1973.
Hábito: Subarbusto.
Status: Nativa.
Elevación: 0-500 m.
Prov.: MI.
Paises limítrofes: BR.
Ejemplar examinado: *Martínez Crovetto 9643* (holotipo, CORD).

[Manihot leptopoda (Müll. Arg.) D.J.Rogers & Appan]
Sin.: *Jatropha palmata* Vell., *Manihot palmata* (Vell.) Müll. Arg. var. *genuina* Müll. Arg., nom. inval., *Manihot palmata* (Vell.) Müll. Arg. var. *leptopoda* (Müll. Arg.) Müll. Arg., *Manihot palmata* (Vell.) Pax
Nota: Especie excluida de la flora argentina.

Manihot lobata (Chodat & Hassl.) Pax = **Manihot grahamii** Hook.
Ref.: Rogers & Appan, 1973.

Manihot multiflora Pax & K. Hoffm. = [Manihot anomala Pohl subsp. glabrata (Chodat & Hassl.) D.J. Rogers & Appan]
Ref.: Roggers & Appan, 1973.

Manihot palmata (Vell.) Müll. Arg. var. *genuina* Müll. Arg., nom. inval. = [Manihot leptopoda (Müll. Arg.) D.J.Rogers & Appan]

Manihot palmata (Vell.) Müll. Arg. var. *leptopoda* (Müll. Arg.) Müll. Arg. = [Manihot leptopoda (Müll. Arg.) D.J.Rogers & Appan]
Ref.: Rogers & Appan, 1973.

Manihot palmata (Vell.) Pax, nom. rejic. = [Manihot leptopoda (Müll. Arg.) D.J.Rogers & Appan]
Ref.: Rogers & Appan, 1973.

Manihot pavoniana Müll. Arg. = **Manihot anomala** Pohl subsp. **pavoniana** (Müll. Arg.) D.J.Rogers & Appan
Ref.: Roggers & Appan, 1973.

Manihot pubescens Pohl f. *glabrata* Chodat & Hassl. = [Manihot anomala Pohl subsp. glabrata (Chodat & Hassl.) D.J. Rogers & Appan]
Ref.: Roggers & Appan, 1973.

Manihot recognita Pax = **Manihot guaranitica** Chodat & Hassl.
Ref.: Rogers & Appan, 1973.

Manihot tweedieana Müll. Arg. = **Manihot grahamii** Hook.
Ref.: Rogers & Appan, 1973.

Margaritaria L.f.

Número de especies: 1

Margaritaria nobilis L.f.
Sin.: *Phyllanthus nobilis* (L.f.) Müll. Arg.
Ref.: Webster, 1979; Tressens, 1981.
Hábito: Arbusto o árbol.
Status: Nativa.
Elevación: 0-1000 m.
Prov.: COR, MI.
Paises limítrofes: BO, BR, PA.
Ejemplar examinado: *Jecklen s.n.* (SI 24620).

Mercurialis L.

Número de especies: 1

Mercurialis annua L.
Ref.: Dawson, 1965; Moore, 1968.
Hábito: Hierba.
Status: Adventicia.
Elevación: 0-500 m.
Prov.: BA, ME, TF.
Ejemplar examinado: *Scala s.n.* (SI).

Microstachys ramosissima A. St.-Hil. = **Sebastiania brasiliensis** Spreng.
Ref.: Smith & Downs, 1988.

Moeroris stipulata Raf. = **Phyllanthus stipulatus** (Raf.) G.L. Webster

Molina chilensis Gay = **Dysopsis glechomoides** (A. Rich.) Müll. Arg.
Ref.: Lourteig & O'Donell, 1942.

Omphalea glandulata Vell., nom. nud. = **Sapium glandulosum** (L.) Morong
Ref.: Kruijt, 1996.

Parodiodendron Hunz.

Número de especies: 1 especie endémica.

Parodiodendron marginivillosum (Speg.) Hunz.
Sin.: *Phyllanthus marginivillosa* Speg.
Ref.: Hunziker, 1969; Villamil, 1969.
Hábito: Hierba.
Status: Endémica.
Elevación: 0-1500 m.
Prov.: JU, SA.
Ejemplar examinado: *Correa 4662* (SI).

Philyra Klotzsch

Número de especies: 1

Philyra brasiliensis Klotzsch
Sin.: *Argythamnia brasiliensis* (Klotzsch) Müll. Arg., *Ditaxis brasiliensis* (Klotzsch) Baill.
Ref.: O'Donell & Lourteig, 1942; Ingram, 1980.
Hábito: Arbusto.
Status: Nativa.
Elevación: 0-500 m.
Prov.: FO, MI.
Paises limítrofes: BR, PA.
Ejemplar examinado: *Joergensen 3268* (SI).

Phyllanthus L.

Número de especies: 8

Phyllanthus acuminatus Vahl
Ref.: Lourteig, 1943; Webster, 1957.
Hábito: Arbusto o árbol.
Status: Nativa.
Elevación: 500-1000 m.
Prov.: JU, SA.
Paises limítrofes: BO, BR, PA.
Ejemplar examinado: *Rodríguez 1139* (SI).

Phyllanthus caroliniensis Walter
Sin.: *Phyllanthus montevidensis* Müll. Arg.
Ref.: Lourteig, 1954a; Hunziker, 1967a; Allem, 1977.
Hábito: Hierba.
Status: Nativa.
Elevación: 0-500 m.
Prov.: COR, MI.
Paises limítrofes: BR, PA.
Ejemplar examinado: *Holmberg 83* (SI).

Phyllanthus chacoensis Morong = **Aporosella chacoensis** (Morong) Speg.
Ref.: Lourteig & O'Donell, 1943.

Phyllanthus fluitans Benth. ex Müll. Arg.
Ref.: Lourteig, 1954a.
Hábito: Hierba.
Status: Nativa.
Elevación: 0-500 m.
Prov.: CH, FO.
Paises limítrofes: PA.
Ejemplar examinado: *Guaglianone 2299* (SI).

Phyllanthus lathyroides Kunth = **Phyllanthus niruri** L.
Ref.: Allem, 1977.

Phyllanthus marginivillosa Speg. = **Parodiodendron marginivillosum** (Speg.) Hunz.
Ref.: Hunziker, 1969.

Phyllanthus montevidensis Müll. Arg. = **Phyllanthus caroliniensis** Walter
Ref.: Allem, 1977.

Phyllanthus niruri L.
Sin.: *Phyllanthus lathyroides* Kunth, *Phyllanthus niruri* L. subsp. *lathyroides* (Kunth) G.L. Webster
Ref.: Webster, 1955, 1957; Allem, 1977.
Hábito: Hierba.
Status: Nativa.
Elevación: 0-500 m.
Prov.: BA, CH, COR, ER, JU, MI, SA, TU.
Paises limítrofes: BO, BR, PA, UR.
Ejemplar examinado: *Cabrera 868* (LP).

Phyllanthus niruri L. subsp. *lathyroides* (Kunth) G.L. Webster = **Phyllanthus niruri** L.
Ref.: Allem, 1977.

Phyllanthus nobilis (L.f.) Müll. Arg. = **Margaritaria nobilis** L.f.
Ref.: Webster, 1979.

[Phyllanthus orbiculatus Rich.]
Nota: Cita dudosa para la flora argentina.

Phyllanthus ramillosus Müll. Arg.
Sin.: *Diasperus cordobensis* Kuntze
Ref.: Hunziker, 1967a; Allem, 1977.
Hábito: Arbusto.
Status: Nativa.
Elevación: 501-1000 m.
Prov.: CA, CO, MI, SE.
Paises limítrofes: BR, UR.
Ejemplar examinado: *Joergensen 1576* (SI).

Phyllanthus sellowianus Müll. Arg.
Ref.: Lourteig & O'Donell, 1943; Allem, 1977.
Hábito: Arbusto.
Status: Nativa.
Elevación: 0-500 m.
Prov.: BA, CH, COR, ER, MI, SF.
Paises limítrofes: BR, PA, UR.
Ejemplar examinado: *Cabrera 3397* (SI).

Phyllanthus stipulatus (Raf.) G.L. Webster
Sin.: *Moeroris stipulata* Raf.
Ref.: Hunziker, 1967a; Allem, 1977.
Hábito: Hierba.
Status: Nativa.
Elevación: 0-500 m.
Prov.: CH, FO.
Paises limítrofes: BR, PA.
Ejemplar examinado: *Joergensen 2265* (SI).

Phyllanthus tenellus Roxb.
Ref.: Hunziker, 1967a.
Hábito: Hierba.
Status: Adventicia.
Elevación: 0-500 m.
Prov.: COR.
Paises limítrofes: BR.
Ejemplar examinado: *Hunziker 5560* (CORD).

Poinsettia cyathophora (Murray) Klotzsch & Garcke = **Euphorbia cyathophora** Murray
Ref.: Subils, 1977.

Poinsettia dentata (Michx.) Klotzsch & Garcke = **Euphorbia dentata** Michx.
Ref.: Subils, 1977.

Poinsettia heterophylla (L.) Klotzsch & Garcke = **Euphorbia heterophylla** L.
Ref.: Subils, 1977.

Poinsettia insulana (Vell.) Klotzsch & Garcke = **Euphorbia insulana** Vell.
Ref.: Subils, 1977.

Poinsettia pentadactyla (Griseb.) Dusén = **Euphorbia pentadactyla** Griseb.
Ref.: Subils, 1977.

Polyboea lorentzii (Müll. Arg.) Griseb. = **Bernardia multicaulis** Müll. Arg.

Riccinocarpus amblyodontus (Müll. Arg.) Kuntze = **Acalypha amblyodonta** Müll. Arg. var. **amblyodonta**

Riccinocarpus boliviensis (Müll. Arg.) Kuntze = **Acalypha boliviensis** Müll. Arg.
Ref.: Lourteig & O'Donell, 1942.

Riccinocarpus brasiliensis (Müll. Arg.) Kuntze = **Acalypha brasiliensis** Müll. Arg.
Ref.: Lourteig & O'Donell, 1942.

Riccinocarpus cordifolius (Griseb.) Kuntze, comb. illeg. = **Acalypha plicata** Müll. Arg.

Riccinocarpus cordobensis (Müll. Arg.) Kuntze = **Acalypha communis** Müll. Arg. var. **guaranitica** Chodat & Hassl.
Ref.: Lourteig & O'Donell, 1942.

Riccinocarpus gracilis (Spreng.) Kuntze = **Acalypha gracilis** Spreng.
Ref.: Lourteig & O'Donell, 1942.

Riccinocarpus multicaulis (Müll. Arg.) Kuntze = **Acalypha multicaulis** Müll. Arg.
Ref.: Lourteig & O'Donell, 1942.

Riccinocarpus poiretii (Spreng.) Kuntze = **Acalypha poiretii** Spreng.
Ref.: Lourteig & O'Donell, 1942.

Riccinocarpus villosus (Jacq.) Kuntze = **Acalypha villosa** Jacq.

Ricinus L.

Número de especies: 1

Ricinus communis L.
Ref.: Dawson, 1965.
Hábito: Hierba o subarbusto.
Status: Adventicia.
Elevación: 0-1500 m.
Prov.: BA, CA, CO, COR, DF, ER, SA, SJ, TU.
Paises limítrofes: BR, CH, UR.
Ejemplar examinado: *Cabrera 1168* (SI).

[Ricinus communis L. var. americana Müll. Arg.]
Nota: Cita dudosa para la flora argentina.

Sapium P. Browne

Número de especies: 2

Sapium aucuparium Jacq. = **Sapium glandulosum** (L.) Morong
Ref.: Kruijt, 1996.

Sapium aucuparium Jacq. var. *petiolare* (Müll. Arg.) Griseb. = **Sapium glandulosum** (L.) Morong
Ref.: Kruijt, 1996.

Sapium aucuparium Jacq. var. *salicifolium* (Kunth) Griseb. = **Sapium glandulosum** (L.) Morong
Ref.: Kruijt, 1996.

Sapium aucuparium Jacq. var. *stenophyllum* (Müll. Arg.) Griseb. = **Sapium haematospermum** Müll. Arg.

[Sapium balansae D. Parodi]
Nota: Taxón dudoso.

Sapium biglandulosum (L.) Müll. Arg. var. *aucuparium* (Jacq.) Müll. Arg. = **Sapium glandulosum** (L.) Morong
Ref.: Kruijt, 1996.

Sapium biglandulosum (L.) Müll. Arg. var. *lanceolatum* Müll. Arg. f. *longifolium* Müll. Arg. = **Sapium haematospermum** Müll. Arg.
Ref.: Kruijt, 1996.

Sapium biglandulosum (L.) Müll. Arg. var. *longifolium* (Müll. Arg.) Chodat & Hassl. = **Sapium haematospermum** Müll. Arg.
Ref.: Kruijt, 1996.

Sapium biglandulosum (L.) Müll. Arg. var. *stenophyllum* Müll. Arg. = **Sapium haematospermum** Müll. Arg.
Ref.: Kruijt, 1996.

Sapium biglandulosum (L.) Müll. Arg., p.p. = **Sapium glandulosum** (L.) Morong
Ref.: Kruij, 1996.

Sapium bodenbenderi Kuntze = **Stillingia bodenbenderi** (Kuntze) D.J. Rogers
Ref.: Rogers, 1951.

Sapium cupuliferum Hemsl. = **Stillingia salpingadenia** (Müll. Arg.) Huber
Ref.: O'Donell & Lourteig, 1942b.

Sapium fragile Pax & K. Hoffm. = **Sapium glandulosum** (L.) Morong
Ref.: Kruijt, 1996.

Sapium glandulatum (Müll. Arg.) Pax = **Sapium glandulosum** (L.) Morong
Ref.: Kruijt, 1996.

Sapium glandulosum (L.) Morong
Sin.: *Excoecaria biglandulosa* (L.) Müll. Arg. var. *glandulata* Müll. Arg., *Excoecaria biglandulosa* (L.) Müll. Arg. var. *petiolaris* Müll. Arg., *Hippomane biglandulosa* L., *Hippomane glandulosa* L., *Omphalea glandulata* Vell., nom. nud., *Sapium aucuparium* Jacq., *Sapium aucuparium* Jacq. var. *petiolare* (Müll. Arg.) Griseb., *Sapium aucuparium* Jacq. var. *salicifolium* (Kunth) Griseb., *Sapium biglandulosum* (L.) Müll. Arg. var. *aucuparium* (Jacq.) Müll. Arg., *Sapium biglandulosum* (L.) Müll. Arg., p.p., *Sapium fragile* Pax & K. Hoffm., *Sapium glandulatum* (Müll. Arg.) Pax, *Sapium haematospermum* Müll. Arg. var. *saltensis* O'Donell & Lourteig, *Sapium montevidense* (Müll. Arg.) Huber, *Sapium salicifolium* Kunth, *Sapium saltense* (O'Donell ex Lourteig) Jabl., nom. illeg.
Ref.: Kruijt, 1996.
Hábito: Árbol.
Status: Nativa.
Elevación: 0-100 m.
Prov.: CA, FO, JU, SA, SE, TU.
Paises limítrofes: BO, BR, PA, UR.
Ejemplar examinado: *Zuloaga et al. 2711* (SI).

Sapium haematospermum Müll. Arg.
Sin.: *Excoecaria biglandulosa* (L.) Müll. Arg. var. *stenophylla* Müll. Arg., *Sapium aucuparium* Jacq. var. *stenophyllum* (Müll. Arg.) Griseb., *Sapium biglandulosum* (L.) Müll. Arg. var. *lanceolatum* Müll. Arg. f. *longifolium* Müll. Arg., *Sapium biglandulosum* (L.) Müll. Arg. var. *longifolium* (Müll. Arg.) Chodat & Hassl., *Sapium biglandulosum* (L.) Müll. Arg. var. *stenophyllum* Müll. Arg., *Sapium longifolium* (Müll. Arg.) Huber, *Sapium stenophyllum* (Müll. Arg.) Huber
Ref.: O'Donell & Lourteig, 1942b; Kruijt, 1996.
Hábito: Arbusto o árbol.
Status: Nativa.
Elevación: 0-1000 m.
Prov.: BA, CA, CH, CO, COR, DF, ER, FO, JU, MI, SA, SE, SF, TU.
Paises limítrofes: BO, BR, PA, UR.
Ejemplar examinado: *Burkart 8675* (SI).

Sapium haematospermum Müll. Arg. var. *saltensis* O'Donell & Lourteig = **Sapium glandulosum** (L.) Morong
Ref.: Kruijt, 1996.

Sapium longifolium (Müll. Arg.) Huber = **Sapium haematospermum** Müll. Arg.
Ref.: Kruijt, 1996.

Sapium montevidense (Müll. Arg.) Huber = **Sapium glandulosum** (L.) Morong
Ref.: Kruijt, 1996.

Sapium patagonicum (Speg.) D.J. Rogers = **Stillingia patagonica** (Speg.) Pax & K. Hoffm.
Ref.: Correa, 1988a.

Sapium salicifolium Kunth = **Sapium glandulosum** (L.) Morong
Ref.: Kruijt, 1996.

Sapium salpingadenium Müll. Arg. = **Stillingia salpingadenia** (Müll. Arg.) Huber
Ref.: O'Donell & Lourteig, 1942b.

Sapium saltense (O'Donell ex Lourteig) Jabl., nom. illeg. = **Sapium glandulosum** (L.) Morong
Ref.: Kruijt, 1996.

Sapium stenophyllum (Müll. Arg.) Huber = **Sapium haematospermum** Müll. Arg.
Ref.: Kruijt, 1996.

Sapium subsessile Hemsl. = **Stillingia bodenbenderi** (Kuntze) D.J. Rogers
Ref.: Rogers, 1951.

[Sapium tenellum Pax & K. Hoffm.]
Ref.: Kruijt, 1996.
Nota: Taxón dudoso. = *Stillinga sp.*

Sebastiania Spreng.

Número de especies: 9

Sebastiania anisandra (Griseb.) Lillo
Sin.: *Actinostemon anisandrus* (Griseb.) Pax, *Dactylostemon anisandrus* Griseb.
Ref.: Lourteig, 1955.
Hábito: Árbol.
Status: Nativa.
Elevación: 1000-15000 m.
Prov.: JU, SA, TU.
Paises limítrofes: BO.
Ejemplar examinado: *Meyer 17674* (LIL).

Sebastiania brasiliensis Spreng.
Sin.: *Microstachys ramosissima* A. St.-Hil., *Sebastiania brasiliensis* Spreng. var. *genuina* Pax, nom. inval., *Sebastiania brasiliensis* Spreng. var. *ramosissima* (A. St.-Hil.) Müll. Arg.
Ref.: Pax & Hoffmann, 1912; Smith & Downs, 1988.
Hábito: Arbusto o árbol.
Status: Nativa.
Elevación: 0-500 m.
Prov.: BA, CA, CH, COR, ER, FO, MI.
Paises limítrofes: BO, BR, PA, UR.
Ejemplar examinado: *Burkart 23022* (SI).

Sebastiania brasiliensis Spreng. var. *genuina* Pax, nom. inval. = **Sebastiania brasiliensis** Spreng.

Sebastiania brasiliensis Spreng. var. *ramosissima* (A. St.-Hil.) Müll. Arg. = **Sebastiania brasiliensis** Spreng.
Ref.: Smith & Downs, 1988.

Sebastiania commersoniana (Baill.) L.B. Sm. & B.J. Downs
Sin.: *Excoecaria marginata* (Baill.) Griseb., *Gymnanthes klotzschiana* Müll. Arg., nom. superfl., *Gymnanthes marginata* Baill., *Sebastiania klotzschiana* (Müll. Arg.) Müll. Arg., nom. superfl., *Sebastiania klotzschiana*var. *brachyclada* (Müll. Arg.) Pax & K. Hoffm., *Sebastiania klotzschiana*var. *genuina* Müll. Arg., nom. inval., *Sebastiania klotzschiana*var. *trichoneura* Müll. Arg., *Stillingia commersoniana* Baill.
Ref.: Smith & Downs, 1988.
Hábito: Arbusto o árbol.
Status: Nativa.
Elevación: 0-500 m.
Prov.: BA, CO, COR, ER, JU, MI, SA, TU.
Paises limítrofes: BR, PA, UR.
Ejemplar examinado: *Burkart 21792* (SI).

Sebastiania corniculata (Vahl) Müll. Arg.
Sin.: *Tragia corniculata* Vahl
Ref.: Smith & Downs, 1988.
Hábito: Hierba.
Status: Nativa.
Elevación: 0-500 m.
Prov.: FO.
Paises limítrofes: BR, PA.
Ejemplar examinado: *Joergensen 4673* (SI).

Sebastiania discolor (Spreng.) Müll. Arg.
Sin.: *Sebastiania discolor* (Spreng.) Müll. Arg. var. *fiebrigii* Pax & K. Hoffm.
Ref.: Bernardi, 1984.
Hábito: Arbusto.
Status: Nativa.
Elevación: 0-500 m.
Prov.: FO, MI.
Paises limítrofes: BR, PA.
Ejemplar examinado: *Joergensen 3086* (SI).

Sebastiania discolor (Spreng.) Müll. Arg. var. *fiebrigii* Pax & K. Hoffm. = **Sebastiania discolor** (Spreng.) Müll. Arg.
Ref.: Bernardi, 1984.

Sebastiania grandifolia (Chodat & Hassl.) Pax & K. Hoffm. = **Sebastiania serrata** (Baill.) Müll. Arg.
Ref.: Bernardi, 1984.

Sebastiania hippophaifolia (Griseb.) Pax & K. Hoffm. = **Sebastiania schottiana** (Müll. Arg.) Müll. Arg.
Ref.: Bernardi, 1984.

[Sebastiania hispida (Mart.) Pax var. graciliramea Pax & K. Hoffm.]
Nota: Cita dudosa para la flora argentina.

Sebastiania hispida (Mart.) Pax
Sin.: *Cnemidostachys hispida* Mart.
Ref.: O'Donell & Lourteig, 1942; Smith & Downs, 1988.
Hábito: Arbusto o subarbusto.
Status: Nativa.
Elevación: 0-500 m.
Prov.: CO, COR, FO, MI, SA.
Paises limítrofes: BO, BR, PA.
Ejemplar examinado: *Joergensen 2855* (SI).

[Sebastiania jacobensis Müll. Arg.]
Nota: Especie excluida de la flora argentina.

Sebastiania klotzschiana (Müll. Arg.) Müll. Arg., nom. superfl. = **Sebastiania commersoniana** (Baill.) L.B. Sm. & B.J. Downs
Ref.: Smith & Downs, 1988.

*Sebastiania klotzschiana*var. *brachyclada* (Müll. Arg.) Pax & K. Hoffm. = **Sebastiania commersoniana** (Baill.) L.B. Sm. & B.J. Downs
Ref.: Smith & Downs, 1988.

*Sebastiania klotzschiana*var. *genuina* Müll. Arg., nom. inval. = **Sebastiania commersoniana** (Baill.) L.B. Sm. & B.J. Downs
Ref.: Smith & Downs, 1988.

*Sebastiania klotzschiana*var. *trichoneura* Müll. Arg. = **Sebastiania commersoniana** (Baill.) L.B. Sm. & B.J. Downs
Ref.: Smith & Downs, 1988.

Sebastiania schottiana (Müll. Arg.) Müll. Arg.
Sin.: *Excoecaria hippophaifolia* Griseb., *Gymnanthes angustifolia* Müll. Arg., *Gymnanthes schottiana* Müll. Arg., *Sebastiania hippophaifolia* (Griseb.) Pax & K. Hoffm., *Sebastiania schottiana* (Müll. Arg.) Müll. Arg. var. *angustifolia* (Müll. Arg.) Pax & K. Hoffm.
Ref.: O'Donell & Lourteig, 1942; Bernardi, 1984.
Hábito: Arbusto.
Status: Nativa.
Prov.: BA, COR, ER, MI.
Paises limítrofes: BR, PA, UR.
Ejemplar examinado: *Rodríguez 374* (SI).

Sebastiania schottiana (Müll. Arg.) Müll. Arg. var. *angustifolia* (Müll. Arg.) Pax & K. Hoffm. = **Sebastiania schottiana** (Müll. Arg.) Müll. Arg.

Sebastiania serrata (Baill.) Müll. Arg.
Sin.: *Gymnanthes serrata* Baill., *Sebastiania grandifolia* (Chodat & Hassl.) Pax & K. Hoffm., *Sebastiania serrata* (Baill.) Müll. Arg. var. *grandifolia* Chodat & Hassl.
Ref.: Bernardi, 1984.
Hábito: Arbolito.
Status: Nativa.
Elevación: 0-500 m.
Prov.: FO, MI.
Paises limítrofes: BR, PA.
Ejemplar examinado: *Charpin y Eskuche 20276* (SI).

Sebastiania serrata (Baill.) Müll. Arg. var. *grandifolia* Chodat & Hassl. = **Sebastiania serrata** (Baill.) Müll. Arg.
Ref.: Bernardi, 1984.

Sebastiania subsessilis (Müll. Arg.) Pax
Sin.: *Excoecaria subsessilis* Müll. Arg.
Ref.: O'Donell & Lourteig, 1942.
Hábito: Arbusto.
Status: Nativa.
Elevación: 0-500 m.
Prov.: MI.
Paises limítrofes: BR, PA.
Ejemplar examinado: *Llamas s.n.* (BAB 26985 y 26984).

[Sebastiania subulata (Müll. Arg.) Pax]
Sin.: *Excoecaria subulata* Müll. Arg.
Nota: Cita dudosa para la flora argentina.

Stenonia montevidensis Didr. = **Argythamnia montevidensis** (Didr.) Müll. Arg.
Ref.: O'Donell & Lourteig, 1942.

Stillingia Garden ex L.

Número de especies: 4, 2 especies endémicas.

Stillingia bodenbenderi (Kuntze) D.J. Rogers
Sin.: *Excoecaria bodenbenderi* (Kuntze) K. Schum., *Sapium bodenbenderi* Kuntze, *Sapium subsessile* Hemsl.
Ref.: Rogers, 1951.
Hábito: Arbusto.
Status: Endémica.
Elevación: 500-1000 m.
Prov.: CO.
Ejemplar examinado: *Cabrera 29652* (SI).

Stillingia commersoniana Baill. = **Sebastiania commersoniana** (Baill.) L.B. Sm. & B.J. Downs
Ref.: Smith & Downs, 1988.

Stillingia patagonica (Speg.) Pax & K. Hoffm.
Sin.: *Colliguaja patagonica* Speg., *Sapium patagonicum* (Speg.) D.J. Rogers
Ref.: Correa, 1988a.
Hábito: Arbusto.
Status: Endémica.
Elevación: 0-500 m.
Prov.: CHU, ME, NE, SC.
Ejemplar examinado: *Koslowsky 199* (SI).

Stillingia salpingadenia (Müll. Arg.) Huber
Sin.: *Sapium cupuliferum* Hemsl., *Sapium salpingadenium* Müll. Arg., *Stillingia salpingadenia* (Müll. Arg.) Huber subsp. -var. *cupulifera* (Hemsl.) Pax
Ref.: Pax & Hoffmann, 1912; O'Donell & Lourteig, 1942b; Rogers, 1951.
Hábito: Arbusto.
Status: Nativa.
Elevación: 0-1000 m.
Prov.: CH, MI.
Paises limítrofes: BO, PA.
Ejemplar examinado: *Joergensen 3985* (SI).

Stillingia salpingadenia (Müll. Arg.) Huber var. *cupulifera* (Hemsl.) Pax = **Stillingia salpingadenia** (Müll. Arg.) Huber

Stillingia scutellifera D.J. Rogers
Ref.: Rogers. 1951.
Hábito: Subarbusto.
Status: Nativa.
Elevación: 0-500 m.
Prov.: MI.
Paises limítrofes: PA.
Ejemplar examinado: *Schwarz 3520* (LIL).

Tetrorchidium Poepp. & Endl.

Número de especies: 1

Tetrorchidium rubrivenium Poepp. & Endl.
Ref.: Bernardi, 1984.
Hábito: Árbol.
Status: Nativa.
Elevación: 0-500 m.
Prov.: MI.
Paises limítrofes: BR.
Ejemplar examinado: *Schinini y Fernández 5969* (CTES).

Tithymalus chrysophyllus Klotzsch & Garcke = **Euphorbia collina** Phil. var. **chrysophylla** (Klotzsch & Garcke) Subils
Ref.: Subils, 1977.

Tithymalus erythrorrhizus Klotzch & Garcke = **Euphorbia papillosa** A. St.-Hil. var. **cabrerae** Subils

Tithymalus huanchalana Klotzsch & Garcke = **Euphorbia huanchalana** (Klotzsch & Garcke) Boiss.
Ref.: Subils, 1977.

Tithymalus lathyrus (L.) Hill = **Euphorbia lathyrus** L.

Tithymalus peplus (L.) Hill = **Euphorbia peplus** L.
Ref.: Correa, 1988a.

Tithymalus stenophyllus Klotzsch & Garcke = **Euphorbia stenophylla** (Klotzsch & Garcke) Boiss.
Ref.: Subils, 1977.

Tragia L.

Número de especies: 13, 1 especie endémica.

Tragia alienata (Didr.) Múlgura & M.M. Gut.
Sin.: *Bia alienata* Didr., *Bia sellowiana* Baill., *Tragia cissoides* Müll. Arg., *Tragia sellowiana* (Baill.) Müll. Arg.
Ref.: Múlgura, 1991.
Hábito: Enredadera.
Status: Nativa.
Elevación: 0-500 m.
Prov.: COR, MI, SA.
Paises limítrofes: BO, BR, PA.
Ejemplar examinado: *Romanczuk 591* (SI).

Tragia arechavaletae Herter ex Arechav. = **Tragia uberabana** Müll. Arg. var. **uberabana**
Ref.: Múlgura & Gutiérrez, 1989.

[Tragia arechavaletae Herter ex Arechav. var. cordifolia Herter ex Arechav.]
Ref.: Múlgura & Gutiérrez, 1989.
Nota: Taxón dudoso.

Tragia bahiensis Müll. Arg.
Sin.: *Tragia bahiensis* Müll. Arg. var. *flexuosa* Pax & K. Hoffm., *Tragia depauperata* Pax & K. Hoffm., *Tragia emrichii* Herter, *Tragia lagoensis* Müll. Arg.
Ref.: Múlgura & Gutiérrez, 1989.
Hábito: Hierba.
Status: Nativa.
Elevación: 0-500 m.
Prov.: COR, ER, SE.
Paises limítrofes: BO, BR, UR.
Ejemplar examinado: *Piccinini y Hilfer 3745* (BAB).

Tragia bahiensis Müll. Arg. var. *flexuosa* Pax & K. Hoffm. = **Tragia bahiensis** Müll. Arg.
Ref.: Múlgura & Gutiérrez, 1989.

Tragia bahiensis Müll. Arg. var. *subsessilis* Chodat & Hassl. = **Tragia uberabana** Müll. Arg. var. **discolor** Chodat & Hassl.
Ref.: Múlgura & Gutiérrez, 1989.

Tragia bangii Rusby = **Tragia melochioides** Griseb.
Ref.: Múlgura & Gutiérrez, 1989.

Tragia cissoides Müll. Arg. = **Tragia alienata** (Didr.) Múlgura & M.M. Gut.
Ref.: Múlgura, 1991.

Tragia corniculata Vahl = **Sebastiania corniculata** (Vahl) Müll. Arg.
Ref.: Smith & Downs, 1988.

Tragia depauperata Pax & K. Hoffm. = **Tragia bahiensis** Müll. Arg.
Ref.: Múlgura & Gutiérrez, 1989.

Tragia dodecandra Griseb.
Ref.: Múlgura & Gutiérrez, 1989.
Hábito: Subarbusto.
Status: Endémica.
Elevación: 0-500 m.
Prov.: CH, CO, LR, SE, SL.
Ejemplar examinado: *Lorentz s.n.* (SI 12318).

Tragia emilii Pax & K. Hoffm. = **Tragia polyandra** Vell.
Ref.: Múlgura & Gutiérrez, 1989.

Tragia emrichii Herter = **Tragia bahiensis** Müll. Arg.
Ref.: Múlgura & Gutiérrez, 1989.

Tragia friesii Pax & K. Hoffm.
Ref.: Múlgura & Gutiérrez, 1989.
Hábito: Enredadera.
Status: Nativa.
Elevación: 0-500 m.
Prov.: SA.
Paises limítrofes: BO, BR.
Ejemplar examinado: *Cabrera 34521* (SI).

Tragia geraniifolia Klotzsch ex Baill.
Sin.: *Tragia geraniifolia* Klotzsch ex Baill. var. *multifida* Griseb.
Ref.: Múlgura & Gutiérrez, 1989.
Hábito: Hierba.
Status: Nativa.
Elevación: 0-500 m.
Prov.: BA, CA, CH, CO, COR, ER, FO, JU, LR, SA, SF, SJ, S.
Paises limítrofes: BO, BR, PA, UR.
Ejemplar examinado: *Bacigalupo 511* (SI).

Tragia geraniifolia Klotzsch ex Baill. var. *multifida* Griseb. = **Tragia geraniifolia** Klotzsch ex Baill.
Ref.: Múlgura & Gutiérrez, 1989.

Tragia giardelli M.M. Gut. & Múlgura
Ref.: Múlgura & Gutiérrez, 1989.
Hábito: Enredadera.
Status: Nativa.
Elevación: 0-500 m.
Prov.: MI.
Paises limítrofes: BR.
Ejemplar examinado: *Múlgura et al. 472* (holotipo, SI).

Tragia hastata (Klotzsch) Müll. Arg. = **Tragia polyandra** Vell.
Ref.: Múlgura & Gutiérrez, 1989.

Tragia hieronymii Pax & K. Hoffm.
Sin.: *Tragia oligantha* Pax & K. Hoffm., *Tragia tenella* Pax & K. Hoffm.
Ref.: Múlgura & Gutiérrez, 1989.
Hábito: Enredadera.
Status: Nativa.
Elevación: 0-500 m.
Prov.: CH, CO, FO, JU, LR, SA, SE, SJ, SL.
Paises limítrofes: BO, PA.
Ejemplar examinado: *Burkart 20267* (SI).

Tragia lagoensis Müll. Arg. = **Tragia bahiensis** Müll. Arg.
Ref.: Múlgura utiérrez, 1989.

Tragia mansfeldiana Herter = **Ayenia mansfeldiana** (Herter) Herter ex Cristóbal
Ref.: Cristóbal, 1996.

Tragia melochioides Griseb.
Sin.: *Tragia bangii* Rusby, *Tragia micrococca* Pax & K. Hoffm., *Tragia pseudomelochioides* Pax & K. Hoffm.
Ref.: Múlgura & Gutiérrez, 1989.
Hábito: Subarbusto.
Status: Nativa.
Elevación: 0-500 m.
Prov.: CA, CO, COR, ER, JU, MI, SA, TU.
Paises limítrofes: BR, PA, UR.
Ejemplar examinado: *Schinini 4867* (SI).

Tragia micrococca Pax & K. Hoffm. = **Tragia melochioides** Griseb.
Ref.: Múlgura & Gutiérrez, 1989.

Tragia oligantha Pax & K. Hoffm. = **Tragia hieronymii** Pax & K. Hoffm.
Ref.: Múlgura & Gutiérrez, 1989.

Tragia paraguariensis Pax & K. Hoffm. var. *canescens* Pax & K. Hoffm., p.p. = **Tragia uberabana** Müll. Arg. var. **uberabana**
Ref.: Múlgura & Gutiérrez, 1989.

Tragia paraguariensis Pax & K. Hoffm. var. *discolor* (Chodat & Hassl.) Pax & K. Hoffm. = **Tragia uberabana** Müll. Arg. var. **discolor** Chodat & Hassl.
Ref.: Múlgura & Gutiérrez, 1989.

Tragia paraguariensis Pax & K. Hoffm. var. *glabrescens* Pax & K. Hoffm. = **Tragia uberabana** Müll. Arg. var. **uberabana**
Ref.: Múlgura & Gutiérrez, 1989.

Tragia paraguariensis Pax & K. Hoffm. var. *macrophylla* (Chodat & Hassl.) Pax & K. Hoffm. = **Tragia uberabana** Müll. Arg. var. **uberabana**
Ref.: Múlgura & Gutiérrez, 1989.

Tragia paraguariensis Pax & K. Hoffm. var. *subsessilis* (Chodat & Hassl.) Pax & K. Hoffm. = **Tragia uberabana** Müll. Arg. var. **discolor** Chodat & Hassl.
Ref.: Múlgura & Gutiérrez, 1989.

Tragia paxii Lourteig & O´Donell
Ref.: Múlgura & Gutiérrez, 1989.
Hábito: Enredadera.
Status: Nativa.
Elevación: 0-500 m.
Prov.: MI.
Paises limítrofes: BR, PA.
Ejemplar examinado: *Hunziker 10958* (SI).

Tragia pinnata (Poir.) A. Juss.
Sin.: *Acalypha pinnata* Poir.
Ref.: Múlgura & Gutiérrez, 1989.
Hábito: Hierba.
Status: Nativa.
Elevación: 0-500 m.
Prov.: CO, COR, ER.
Paises limítrofes: BR, PA, UR.
Ejemplar examinado: *Nicora 5203* (SI).

Tragia polyandra Vell.
Sin.: *Leptorhachis hastata* Klotzsch, *Tragia emilii* Pax & K. Hoffm., *Tragia hastata* (Klotzsch) Müll. Arg.
Ref.: Múlgura & Gutiérrez, 1989.
Hábito: Enredadera.
Status: Nativa.
Elevación: 0-500 m.
Prov.: MI.
Paises limítrofes: BR, PA.
Ejemplar examinado: *Quiroga 284* (BA).

Tragia pseudomelochioides Pax & K. Hoffm. = **Tragia melochioides** Griseb.
Ref.: Múlgura & Gutiérrez, 1989.

Tragia sellowiana (Baill.) Müll. Arg. = **Tragia alienata** (Didr.) Múlgura & M.M. Gut.
Ref.: Múlgura, 1991.

Tragia tenella Pax & K. Hoffm. = **Tragia hieronymii** Pax & K. Hoffm.
Ref.: Múlgura & Gutiérrez, 1989.

Tragia uberabana Müll. Arg. var. **discolor** Chodat & Hassl.
Sin.: *Tragia bahiensis* Müll. Arg. var. *subsessilis* Chodat & Hassl., *Tragia paraguariensis* Pax & K. Hoffm. var. *discolor* (Chodat & Hassl.) Pax & K. Hoffm., *Tragia paraguariensis* Pax & K. Hoffm. var. *subsessilis* (Chodat & Hassl.) Pax & K. Hoffm., *Tragia websterii* Allem & Waetcher
Ref.: Múlgura & Gutiérrez, 1989.
Hábito: Hierba.
Status: Nativa.
Elevación: 0-500 m.
Prov.: COR, MI.
Paises limítrofes: BO, BR, PA.
Ejemplar examinado: *Krapovickas 26731* (CTES).

Tragia uberabana Müll. Arg. var. *macrophylla* Chodat & Hassl. = **Tragia uberabana** Müll. Arg. var. **uberabana**
Ref.: Múlgura y Gutiérrez, 1989.

Tragia uberabana Müll. Arg. var. **uberabana**
Sin.: *Tragia arechavaletae* Herter ex Arechav., *Tragia paraguariensis* Pax & K. Hoffm. var. *canescens* Pax & K. Hoffm., p.p., *Tragia paraguariensis* Pax & K. Hoffm. var. *glabrescens* Pax & K. Hoffm., *Tragia paraguariensis* Pax & K. Hoffm. var. *macrophylla* (Chodat & Hassl.) Pax & K. Hoffm., *Tragia uberabana* Müll. Arg. var. *macrophylla* Chodat & Hassl., *Tragia wingei* Allem & Waetcher
Ref.: Múlgura & Gutiérrez, 1989.
Hábito: Hierba.
Status: Nativa.
Elevación: 0-500 m.
Prov.: CH, COR, ER, FO, MI.
Paises limítrofes: BO, BR, PA, UR.
Ejemplar examinado: *Guaglianone 1262* (SI).

Tragia volubilis L.
Ref.: Múlgura & Gutiérrez, 1989.
Status: Nativa.
Prov.: BA, CA, CH, COR, ER, FO, JU, MI, SA, SE, TU.
Paises limítrofes: BO, BR, PA, UR.
Ejemplar examinado: *Bacigalupo 490* (SI).

Tragia websterii Allem & Waetcher = **Tragia uberabana** Müll. Arg. var. **discolor** Chodat & Hassl.
Ref.: Múlgura & Gutiérrez, 1989.

Tragia wingei Allem & Waetcher = **Tragia uberabana** Müll. Arg. var. **uberabana**
Ref.: Múlgura & Gutiérrez, 1989.

Digitized

Mapa de Argentina
con provincias y límites

Argentina showing provincial
names and boundaries

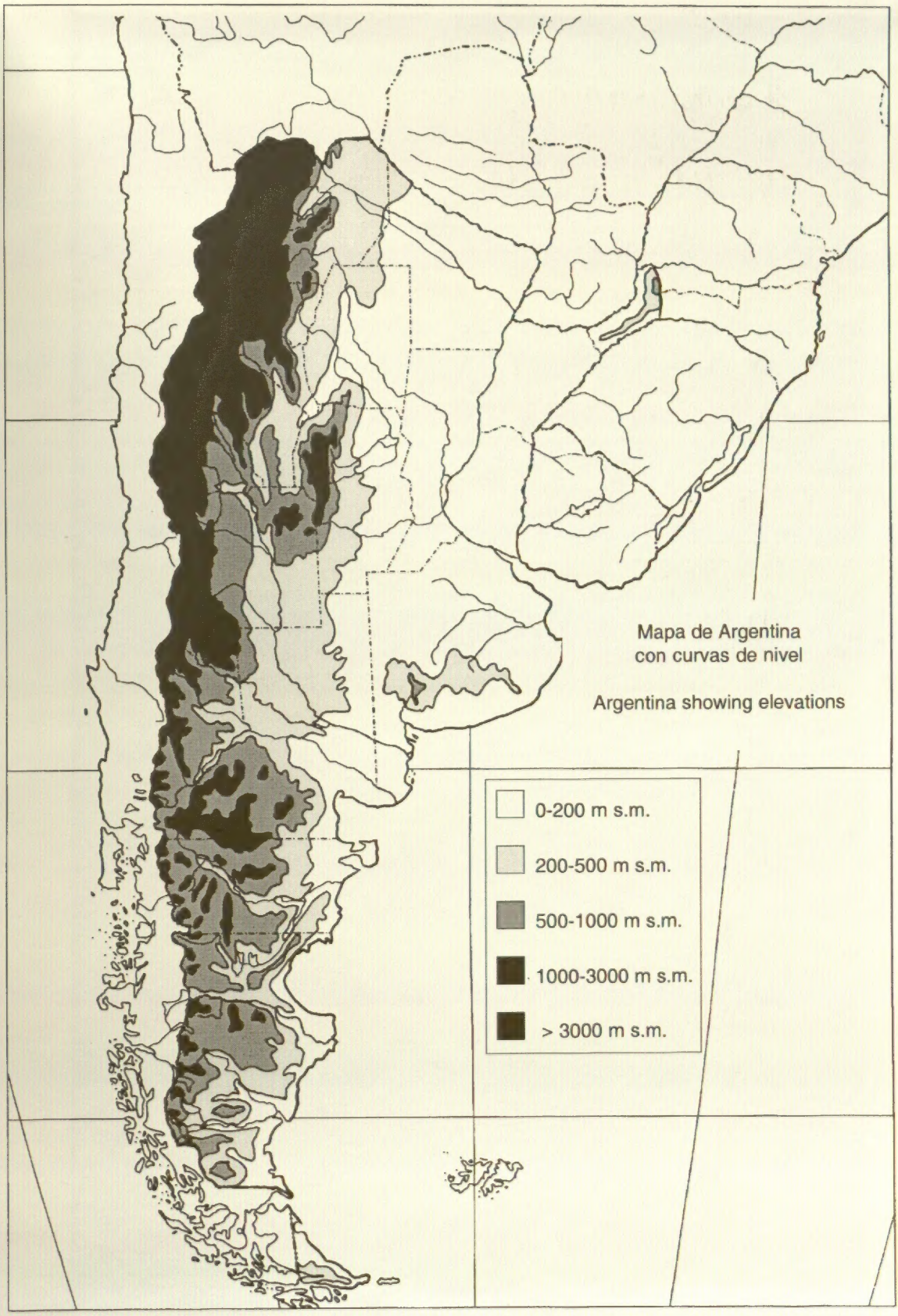
Mapa de Argentina
con curvas de nivel
Argentina showing elevations
0-200 m s.m.
200-500 m s.m.
500-1000 m s.m.
1000-3000 m s.m.
> 3000 m s.m.

ISBN 0-915279-65-7

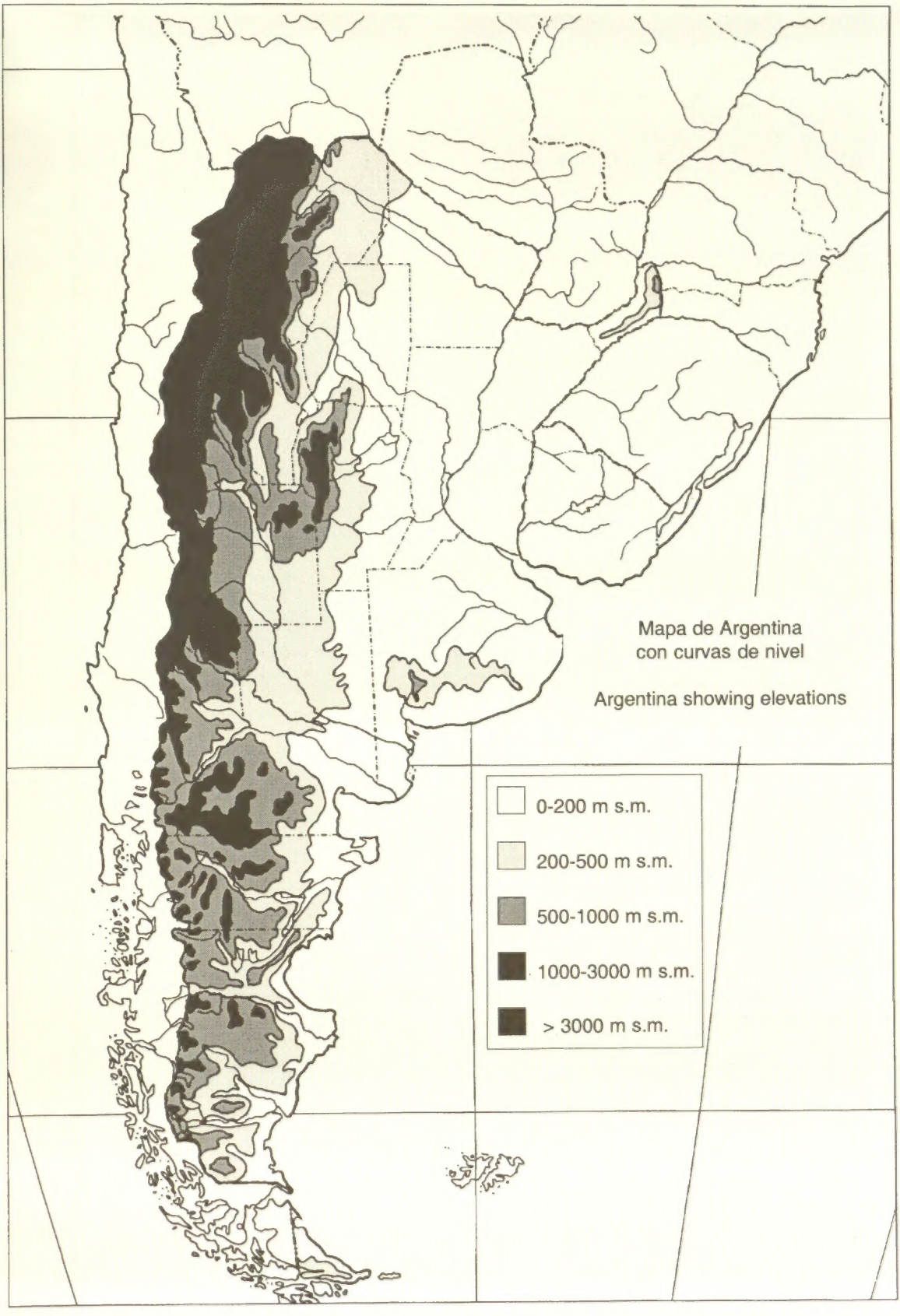
Mapa de Argentina
con curvas de nivel
Argentina showing elevations
0-200 m s.m.
200-500 m s.m.
500-1000 m s.m.
1000-3000 m s.m.
> 3000 m s.m.

ISBN 0-915279-65-7